

# 香港中文大學概況

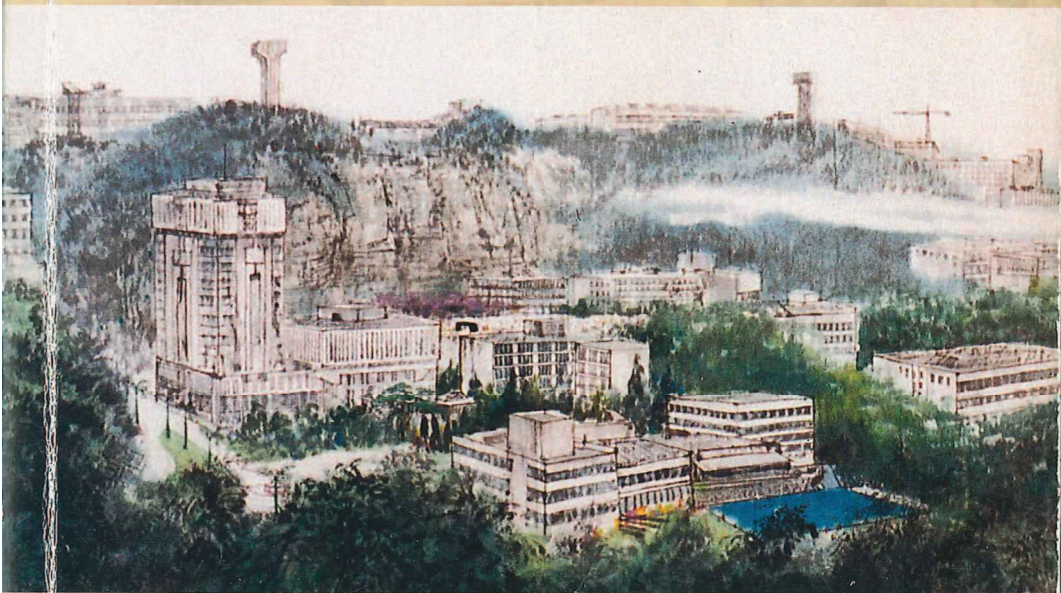

二零零零至二零零一



本校以中國神話中之「鳳」為校徽，蓋自漢代以來，鳳即被視為「南方之鳥」，且素為高貴、美麗、忠耿及莊嚴之象徵。以紫與金為校色，取意在紫色象徵熱誠與忠耿，金色象徵堅毅與果敢。

校訓為「博文約禮」。知識深廣謂之博文，遵守禮儀謂之約禮。「博文約禮」為孔子之主要教育規訓，其言載於《論語》：「子曰：君子博學於文，約之以禮，亦可以弗畔矣夫。」本校教育方針為德智並重，故採「博文約禮」為校訓。

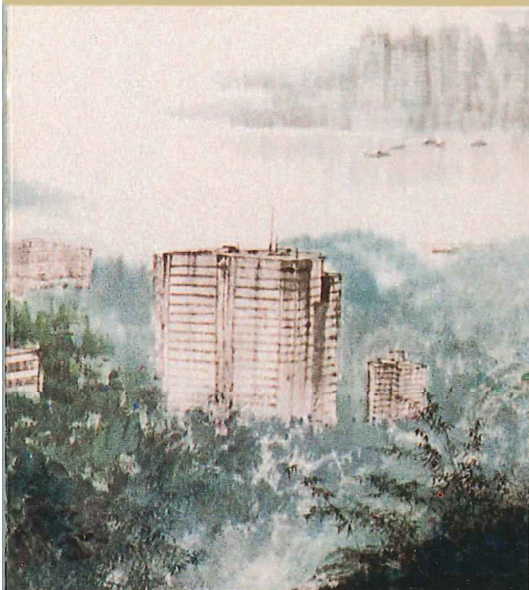

封面：中大校園  
王明明繪

# 香港中文大學概況

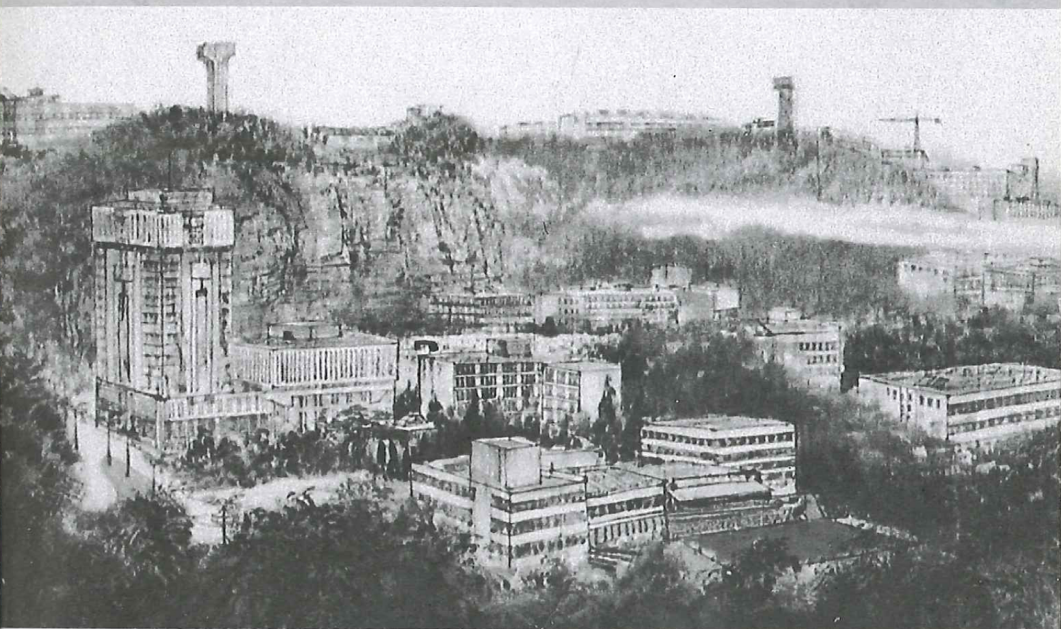

二零零零至二零零一

© 香港中文大學2000

通訊地址：中華人民共和國香港特別行政區  
新界沙田香港中文大學

電話： (852) 2609 6000  
(852) 2609 7000

傳真： (852) 2603 5544

網址： <http://www.cuhk.edu.hk>

香港中文大學出版事務處編輯

明愛印刷訓練中心承印

## 我們的使命

在各個學科領域，全面綜合地進行教學與研究，提供公共服務，致力保存、創造、應用及傳播知識，以滿足香港、全中國，以至世界各地人民的需要，並為人類的福祉作出貢獻。

## 我們的展望

努力成為香港、全國及國際公認的第一流研究大學，並使我校建立於雙語及雙文化傳統的學生教育、學術成果及社會貢獻，保持在卓越水平。



# 目錄

- 
- 1 簡介  
3 二零零零至二零零一年度校曆  
3 教學學期  
9 會議/典禮及假期

## 第一部

### 大學組織

---

- 13 大學主管人員  
15 大學校董會  
17 校董會屬下委員會  
20 成員書院校董會  
23 大學教務會  
26 教務會屬下委員會  
31 成員書院院務委員會  
34 學術顧問及諮詢委員會  
42 榮休講座教授  
43 榮譽博士名錄

## 第二部

### 概況

---

- 49 大學概況  
49 簡史  
49 大學條例  
50 教務結構與政策  
51 研究活動  
52 財政  
52 校園建設  
54 宿舍設備  
54 禮袍  
58 大學與國際學術界之聯繫

- 60 成員書院
  - 61 崇基學院
  - 62 新亞書院
  - 63 聯合書院
  - 64 逸夫書院

### 第三部

### 研究單位及校外課程

- 67 研究所及研究中心
  - 67 中國文化研究所
    - 68 文物館
    - 68 中國考古藝術研究中心
    - 68 吳多泰中國語文研究中心
    - 69 當代中國文化研究中心
    - 69 翻譯研究中心
  - 69 人文學科研究所
    - 70 香港文化研究資料中心
  - 70 亞太工商研究所
    - 71 中國商業研究中心
    - 71 中國金融研究中心
    - 71 酒店、旅遊及不動產研究中心
  - 72 香港教育研究所
    - 72 普通話教育研究及發展中心
    - 73 香港教育領導發展中心
  - 73 香港癌症研究所
  - 74 中醫中藥研究所
  - 74 理工研究所
    - 75 香港生物信息中心
    - 75 香港運動醫學及科學研究中心
    - 75 地球信息科學聯合實驗室
    - 76 材料科學及技術研究中心
  - 76 數學科學研究所
  - 77 香港亞太研究所
  - 77 香港生物科技研究院有限公司
- 78 學院及系內研究暨諮詢服務單位
  - 78 人工輔助生育科技研究室
  - 78 上皮細胞生物學研究中心
  - 79 大學化驗中心
  - 79 大學與學校夥伴協作中心
  - 79 中文教學資訊科技中心
  - 80 中國城市住宅研究中心
  - 80 心理評估及培訓中心
  - 80 比較文學研究計劃
  - 81 以實證為據實務護理及助產學——香港區中心
  - 81 古文物測試中心



- 81 生物技術學實驗室
- 82 生產食物蛋白質研究實驗室
- 82 老年學及老年病學研究中心
- 82 系統工程與工程管理顧問小組
- 83 社會和公共衛生精神病學研究小組
- 83 計算機科學與工程顧問小組
- 83 食品科學研究實驗室
- 84 香港/中國病理交流中心
- 84 香港糖尿病研究發展基金會
- 84 海洋科學實驗室
- 85 訊息工程顧問小組
- 85 骨關節肌肉研究實驗室
- 85 健康學校計劃
- 86 婦科腫瘤研究室
- 86 統計諮詢服務部
- 86 創新科技中心
- 87 腦神經病實驗室
- 87 電子工程顧問小組
- 87 電子商務技術發展中心
- 88 預防子宮頸癌研究中心沙田社區診所
- 88 實踐及研究中心
- 88 精神病學遺傳研究小組
- 88 語言學研究實驗室
- 89 認知與腦研究中心
- 89 遠程醫療中心
- 89 鄭孫文淑肝炎研究中心
- 90 糖尿科中心
- 90 戲劇實驗室
- 90 營養研究中心
- 91 矯形外科及創傷學進修培訓中心
- 91 臨床心理學中心
- 91 臨床實驗及流行病學研究中心
- 92 醫藥經濟研究中心
- 92 癡呆症研究單位
- 93 藥物及毒藥諮詢中心
- 93 藥物評價實驗室
- 94 校外課程
  - 94 校外進修學院
  - 95 新雅中國語文研習所

## 第四部

### 校內服務/設施及教職員組織

---

- 99 大學圖書館系統
- 100 大學服務中心
- 100 中文大學出版社

- 101 資訊科技服務處
- 102 學生服務與學生活動
- 103 保健處
- 103 體育設備
- 104 邵逸夫堂
- 104 公共關係及新聞服務
- 104 大學刊物
- 105 香港中文大學職員協會
- 106 香港中文大學教師協會

## 第五部 學系簡介及課程

---

- 109** 學系/專業學院簡介
  - 109 文學院
  - 112 工商管理學院
  - 114 教育學院
  - 115 工程學院
  - 117 醫學院
  - 123 理學院
  - 125 社會科學院
- 128** 全日制本科課程
  - 131 文學院
  - 152 工商管理學院
  - 159 教育學院
  - 167 工程學院
  - 174 醫學院
  - 178 理學院
  - 190 社會科學院
  - 202 其他課程
- 214** 兼讀制本科課程
- 222** 研究院課程
  - 224 文學院
  - 235 工商管理學院
  - 240 教育學院
  - 243 工程學院
  - 249 醫學院
  - 262 理學院
  - 272 社會科學院
  - 286 跨學院課程
  - 287 學生資訊科技能力
- 288** 亞洲課程

## 第六部 學費及獎助學金

---

- 293** 學費及雜費

- 299 獎助學金及經濟援助
- 299 全日制本科課程
- 310 兼讀制本科課程
- 311 研究院課程
- 315 海外升學計劃
- 316 國際交換計劃處
- 316 成員書院

## 第七部 大學條例及規則

---

- 327 香港中文大學條例
- 361 全日制本科課程入學規則
- 373 兼讀學士學位課程入學規則
- 375 全日制本科生總學則
- 383 醫科本科生學則
- 387 註冊護士護理學課程本科生學則
- 391 護理學課程本科生學則
- 394 中醫學課程本科生學則
- 397 四年全日制教育課程本科生學則
- 400 兼讀制本科生總學則
- 407 研究生總學則
- 416 醫學博士學位規則
- 418 理學博士學位規則
- 420 特別生、旁聽生及特別研究生學則
- 426 大學圖書館系統規章

## 第八部 教職員名錄

---

- 433 教學部門
  - 433 博文講座教授辦公室
  - 433 文學院
  - 443 工商管理學院
  - 449 教育學院
  - 454 工程學院
  - 462 醫學院
  - 503 理學院
  - 511 社會科學院
- 519 研究所及研究中心
  - 519 亞大工商研究所
  - 519 香港癌症研究所
  - 520 香港亞太研究所
  - 520 香港教育研究所

- 521 中醫中藥研究所
- 522 中國文化研究所
- 525 理工研究所
- 526 數學科學研究所
- 527 人文學科研究所
- 527 香港生物科技研究院有限公司

**528 教學輔助單位**

- 528 大學通識教育部
- 528 國際交換計劃處
- 529 校外進修學院
- 530 新雅中國語文研習所
- 530 圖書館系統
- 532 大學服務中心
- 532 大學出版社
- 533 資訊科技服務處

**535 大學行政部門**

- 535 校長室
- 535 教務處
- 536 秘書處
- 537 財務處
- 538 人事處
- 539 內部審核處
- 539 校園發展處
- 541 物業管理處
- 541 學生事務處
- 542 保健處
- 543 學術交流處 (國內部)
- 543 學術交流處 (國際部)
- 543 國內學術交流拓展組
- 544 研究及科技事務處
- 544 行政事務處
- 546 其他服務單位

**551 書院**

- 551 崇基學院
- 552 新亞書院
- 553 聯合書院
- 554 逸夫書院

**附錄**

- 
- 557 學生人數**
  - 校園地圖

# 簡介

香港中文大學(簡稱中大)乃根據香港法例,於一九六三年十月成立。中大是一所採用雙語教學及融會中西文化的高等教育機構,其成立的宗旨,在於(一)協力於知識的保存、傳播、交流及增長;(二)提供人文學科、科學學科及其他學科的正規課程,其水準當與地位最崇高的大學須有及應有的水準相同;(三)促進香港的民智與文化的發展,藉以協力提高其經濟與社會福利。

中大原有三所成員書院,分別為新亞書院(一九四九年創立)、崇基學院(一九五一年創立),和聯合書院(一九五六年創立)。一九七六年十二月,政府訂立大學新條例,修改中大及各成員書院的組織章程和權責範圍。一九八六年七月,政府通過一九八六年中文大學(宣布成立逸夫書院)條例,大學成立第四所成員書院逸夫書院。新書院於一九八八年開始取錄學生。

中大的經費主要來自政府撥款,但行政完全自主。大學又經常獲得私人及社團的捐款。

大學的管治及行政機構是大學校董會,負責管理和控制大學的事務、方針及職能。至於授課教育及研究等事宜,則由大學教務會控制和規管。

大學設有文學院、工商管理學院、教育學院、工程學院、醫學院、理學院及社會科學院,開設全日制本科課程;頒授之學位計有文學士、工商管理學士、中醫學學士、教育學士、工程學士、醫學科學學士、內外全科醫學士、護理學士、藥劑學士、理學士及社會科學學士。大學又設有四項兼讀學士學位課程,頒授之學位計有文學士、教育學士及護理學士。

研究院四十七個學部及四個學部委員會本年提供音樂博士、教育博士、哲學博士、文學碩士、會計學碩士、建築碩士、工商管理碩士、中醫學碩士、臨床藥劑學碩士、神學碩士、教育碩士、藝術碩士、產科護理碩士、音樂碩士、護理碩士、預防醫學碩士、哲學碩士、理學碩士、社會科學碩士、社會工作碩士等學位課程及八項文憑課程。

中大早已提倡以中英雙語、雙文化為教學基礎，確立中英語文並重的原則，致力培育糅合中西學術文化和知識的學生。校內大部分教師曾在世界各地主要大學攻讀或任教，並兼通中、英兩種語文。本校為一所國際高等學府，經常與海外大學、基金會及文教機構緊密合作。

截至一九九九年十二月卅一日，校內學生人數共一萬三千七百三十三名，其中本科生九千三百三十三名，研究生四千四百名。

中大共設有十個研究所，即中國文化研究所、人文學科研究所、亞太工商研究所、香港教育研究所、香港癌症研究所、中醫中藥研究所、理工研究所、數學科學研究所、香港亞太研究所，以及香港生物科技研究院（該院經註冊為有限公司），部分研究所屬下設有不同的研究中心。

大學並通過校外進修學院及新雅中國語文研習所提供校外課程。

# 二零零零至 二零零一年度校曆

## 教學學期

### 全日制本科課程

#### 醫科課程

##### 醫科第一、二年

第一學期	二零零零年九月四日至十二月九日
第二學期	二零零一年一月八日至五月十九日
醫學院院試	二零零一年四月廿七日開始
第一期專業考試	二零零一年五月二日開始

##### 醫科第三至第五年

學年	二零零零年七月三日至二零零一年六月三十日
第二期專業考試	二零零一年五月十日開始
第三期專業考試 (第一部)	二零零一年五月三日開始
第三期專業考試 (第二部)	二零零一年三月廿六日開始

#### 醫學科學增插學年學士學位課程

第一學期	二零零零年七月三日至十二月十六日
第二學期	二零零一年一月八日至五月十九日

#### 其他課程 (包括護理學及藥劑學)

第一學期	二零零零年九月四日至十二月二日
科目考試	二零零零年十二月五至六日及八至廿二日

第二學期	二零零一年一月八日至四月廿一日
科目考試	二零零一年四月廿五至廿八日及五月二至十二日
暑期課程	二零零一年五月廿一日至七月七日
科目考試	二零零一年七月九至十日

## 兼讀制本科課程

第一學期	二零零零年九月一日至十一月三十日
科目考試	二零零零年十二月四至十一日
課程編號4000及以上	二零零零年十二月五至十一日
主修科目學期考試	
第二學期	二零零零年十二月十二日至二零零一年
	三月廿六日
科目考試	二零零一年三月廿八日至四月四日
課程編號4000及以上	二零零一年三月廿九日至四月四日
主修科目學期考試	
第三學期	二零零一年四月六日至六月十四日
科目考試	二零零一年六月十八至廿三日及廿六日
課程編號4000及以上	二零零一年六月十九至廿三日及廿六日
主修科目學期考試	

## 研究院課程

### 一般課程 (除另列課程外)

第一學期	二零零零年九月四日至十二月九日
科目考試	二零零零年十二月十一至十六日
第二學期	二零零一年一月八日至四月廿一日
科目考試	二零零一年四月廿三至廿八日

### 行政人員工商管理碩士課程

第一學期	二零零零年九月一日至十一月十日
住宿週 (一年級生)	二零零零年八月廿一至廿五日
科目考試	二零零零年十一月四至十日
第二學期	二零零零年十一月十七日至二零零一年
	二月三日
科目考試	二零零一年二月二至三日
第三學期	二零零一年二月九日至四月廿一日
科目考試	二零零一年四月二十至廿一日
第四學期	二零零一年四月廿七日至六月三十日
科目考試	二零零一年六月廿九至三十日
住宿週 (二年級生)	二零零一年七月九至十三日



## 工商管理碩士課程 (週一至週五晚間上課)

第一學期	二零零零年九月四日至十二月二日
科目考試	二零零零年十一月廿七日至十二月二日
第二學期	二零零零年十二月四日至二零零一年 三月十日
科目考試	二零零一年三月五至十日
第三學期	二零零一年三月十二日至六月九日
科目考試	二零零一年六月四至九日
暑期課程	
第一期	二零零一年六月十八日至七月廿一日
科目考試	二零零一年七月十六至廿一日
第二期	二零零一年七月廿三日至八月廿五日
科目考試	二零零一年八月二十至廿五日

## 工商管理碩士課程 (週末全日上課)

第一學期	二零零零年九月二日至十一月十八日
科目考試	二零零零年十一月十八日
第二學期	二零零零年十一月廿五日至二零零一年 二月廿四日
科目考試	二零零一年二月廿四日
第三學期	二零零一年三月三日至五月廿六日
科目考試	二零零一年五月廿六日
暑期課程	
第一期	二零零一年六月九日至七月十四日
科目考試	二零零一年七月十四日
第二期	二零零一年七月廿一日至八月十八日
科目考試	二零零一年八月十八日

## 會計學碩士課程

第一學期	二零零零年九月四日至十二月十六日
科目考試	二零零零年十二月十一至十六日
第二學期	二零零一年一月八日至四月廿八日
科目考試	二零零一年四月廿三至廿八日
第三學期	二零零一年五月二日至六月廿六日
科目考試	二零零一年六月十九至廿三日及廿六日

## 臨床藥劑學碩士課程

(二零零零年度)

第二學期  
科目考試  
二零零零年九月四日至十二月九日  
二零零零年十二月四至九日

(二零零一年度)

第一學期  
科目考試  
二零零一年一月八日至六月三十日  
二零零一年六月廿三日及廿六至三十日

## 產科護理碩士課程

### 護理碩士課程

第一學期  
科目考試  
二零零零年九月四日至十二月九日  
二零零零年十二月四至九日

第二學期  
科目考試  
二零零一年一月八日至三月卅一日  
二零零一年三月廿六至卅一日

第三學期  
科目考試  
二零零一年四月十七日至七月十四日  
二零零一年七月九至十四日

## 預防醫學碩士課程

(二零零零年度)

第二學期  
科目考試  
二零零零年九月四日至十二月九日  
二零零零年十二月四至九日

(二零零一年度)

第一學期  
科目考試  
二零零一年一月八日至六月三十日  
二零零一年六月廿三日及廿六至三十日

## 企業經濟理學碩士課程

### 電子商貿管理理學碩士課程

### 資訊與科技管理理學碩士課程

第一學期  
科目考試  
二零零零年九月四日至十二月九日  
二零零零年十二月四至九日

第二學期  
二零零零年十二月十一日至二零零一年  
三月廿四日

科目考試  
二零零一年三月十九至廿四日

第三學期  
科目考試  
二零零一年三月廿六日至六月廿三日  
二零零一年六月十八至廿三日

## 流行病學與生物統計學理學碩士課程

(二零零零年度)

第二學期  
科目考試  
二零零零年九月十一日至十二月廿二日  
二零零零年十二月十六至廿二日

(二零零一年度)

第一學期  
科目考試  
二零零一年一月二日至七月卅一日  
二零零一年七月廿五至卅一日

## 財務學理學碩士課程

第一學期  
科目考試  
二零零零年九月四日至十二月九日  
二零零零年十二月四至九日

第二學期  
科目考試  
二零零一年一月八日至四月廿八日  
二零零一年四月廿三至廿八日

第三學期  
科目考試  
二零零一年五月二日至六月廿三日  
二零零一年六月十九至廿三日

## 訊息工程理學碩士課程(兼讀制)

第一學期  
科目考試  
二零零零年九月四日至十二月二日  
二零零零年十一月廿七日至十二月二日

第二學期  
科目考試  
二零零一年一月八日至四月十二日  
二零零一年四月六至十二日

第三學期  
科目考試  
二零零一年五月二日至七月卅一日  
二零零一年七月廿五至卅一日

## 國際企業學理學碩士課程

第一學期  
科目考試  
二零零零年九月四日至十二月二日  
二零零零年十一月廿七日至十二月二日

第二學期  
科目考試  
二零零一年一月八日至四月十二日  
二零零一年四月六至十二日

第三學期  
科目考試  
二零零一年五月二日至六月九日  
二零零一年六月四至九日

## 市場學理學碩士課程

第一學期  
科目考試  
二零零零年九月四日至十二月九日  
二零零零年十二月四至九日

第二學期  
科目考試  
二零零一年一月八日至四月廿八日  
二零零一年四月廿三至廿八日

第三學期  
科目考試  
二零零一年五月二日至六月廿六日  
二零零一年六月十九至廿三日及廿六日

## 學位教師高級教育文憑課程(學生輔導)

第一學期	二零零零年九月四日至十二月十八日
科目考試	二零零零年十二月廿七至廿九日
第二學期	二零零一年一月八日至五月十四日
科目考試	二零零一年五月十五至十七日

## 學位教師高級教育文憑課程(普通話教育)

第一學期	二零零零年八月七日至九月四日
第二學期	二零零零年十二月十八日至二零零零年一月十五日
第三學期	二零零一年四月九日至五月七日
第四學期	二零零一年七月十六日至八月十三日

## 應用地理信息學學士後文憑課程

(二零零零年度)

第三學期	二零零零年七月卅一日至十一月十日
科目考試	二零零零年十一月四至十日
第四學期	二零零零年十一月十三日至二零零一年一月五日
科目考試	二零零零年十二月廿九至三十日及二零零一年一月二至五日

## 流行病學與生物統計學學士後文憑課程

(二零零一年度)

第一學期	二零零一年一月二日至七月卅一日
科目考試	二零零一年七月廿五至卅一日

## 學位教師教育文憑課程

第一學期	二零零零年九月四日至十二月十六日
科目考試	二零零零年十二月廿七至廿九日
第二學期	二零零一年一月八日至三月十九日
科目考試	二零零一年四月二至四日

## 社會工作學士後文憑課程

第一學期	二零零零年九月四日至十二月九日
科目考試	二零零零年十二月四至九日
第二學期	二零零一年一月八日至四月廿一日
科目考試	二零零一年四月十二日及十七至廿一日
第三學期	二零零一年四月廿三日至七月十四日
科目考試	二零零一年七月九至十四日

## 會議/典禮及假期

### (日) (星期) 二零零零年八月

- |   |   |               |
|---|---|---------------|
| 1 | 二 | 二零零零至二零零一學年開始 |
| 9 | 三 | 本科考試委員會會議     |

### 九月

- |    |   |                      |
|----|---|----------------------|
| 1  | 五 | 研究院院務會執行委員會會議        |
| 13 | 三 | 公眾假期 —— 中秋節翌日        |
| 26 | 二 | 教育學院院務會會議            |
| 27 | 三 | 文學院院務會會議<br>醫學院院務會會議 |
| 29 | 五 | 工程學院院務會會議            |

### 十月

- |    |   |                                    |
|----|---|------------------------------------|
| 2  | 一 | 公眾假期 —— 國慶日 (補假)                   |
| 4  | 三 | 工商管理學院院務會會議                        |
| 6  | 五 | 公眾假期 —— 重陽節                        |
| 7  | 六 | 預科生輔導日 (全日制本科課程 (醫科三至五年級除外)<br>停課) |
| 11 | 三 | 教務會會議                              |
| 18 | 三 | 理學院院務會會議                           |
| 25 | 三 | 社會科學院院務會會議                         |

### 十一月

- |    |   |                 |
|----|---|-----------------|
| 10 | 五 | 研究院院務會及其執行委員會會議 |
| 17 | 五 | 工程學院院務會會議       |
| 21 | 二 | 教育學院院務會會議       |

### 十二月

- |              |     |   |
|--------------|-----|---|
| 7            | 四   | 第五十六屆頒授學位典禮<br>(醫科一、二年級、醫學科學增插學年學士學位課程<br>及研究院課程停課) |
| 13           | 三   | 教務會會議   |
| 25           | 一   | 公眾假期 —— 聖誕節   |
| 25 - (1月) 1日 | 一至一 | 大學聖誕假期  |
| 26           | 二   | 公眾假期 —— 聖誕節後第一個週日                                   |

### 二零零一年一月

- |       |     |              |
|-------|-----|--------------|
| 1     | 一   | 公眾假期 —— 一月一日 |
| 23-27 | 二至六 | 大學農曆新年假期     |
| 24-26 | 三至五 | 公眾假期 —— 農曆新年 |

## 二月

- |    |   |                        |
|----|---|------------------------|
| 14 | 三 | 工商管理學院院務會會議            |
| 28 | 三 | 文學院院務會會議<br>社會科學院院務會會議 |

## 三月

- |    |   |               |
|----|---|---------------|
| 1  | 四 | 醫學院院務會會議      |
| 7  | 三 | 本科考試委員會會議     |
| 9  | 五 | 研究院院務會執行委員會會議 |
| 16 | 五 | 工程學院院務會會議     |
| 20 | 二 | 教育學院院務會會議     |
| 21 | 三 | 理學院院務會會議      |

## 四月

- |           |           |               |
|-----------|-----------|---------------|
| 5         | 四         | 公眾假期——清明節     |
| 11        | 三         | 教務會會議         |
| 13-14, 16 | 五至六<br>及一 | 公眾假期——復活節     |
| 27        | 五         | 研究院院務會執行委員會會議 |
| 30        | 一         | 公眾假期——佛誕      |

## 五月

- |    |   |                         |
|----|---|-------------------------|
| 1  | 二 | 公眾假期——勞動節               |
| 9  | 三 | 社會科學院院務會會議              |
| 18 | 五 | 工程學院院務會會議               |
| 30 | 三 | 文學院院務會會議<br>工商管理學院院務會會議 |

## 六月

- |    |   |               |
|----|---|---------------|
| 5  | 二 | 教育學院院務會會議     |
| 8  | 五 | 研究院院務會執行委員會會議 |
| 13 | 三 | 教務會會議         |
| 21 | 四 | 醫學院院務會會議      |
| 25 | 一 | 公眾假期——端午節     |
| 27 | 三 | 理學院院務會會議      |

## 七月

- |    |   |                        |
|----|---|------------------------|
| 2  | 一 | 公眾假期——香港特別行政區成立紀念日(補假) |
| 18 | 三 | 本科考試委員會會議              |
| 27 | 五 | 研究院院務會執行委員會會議          |
| 31 | 二 | 二零零零至二零零一學年終結          |

註：所有公眾假期均為大學假期

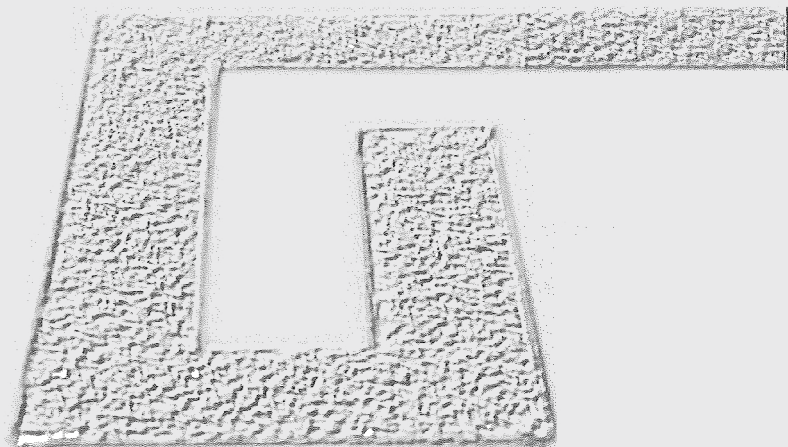

**第一部**  
**大學組織**





# 大學主管人員

---

監督	香港特別行政區行政長官董建華先生
校長	李國章教授
副校長	金耀基教授 楊綱凱教授 廖柏偉教授
司庫	陸觀豪先生
崇基學院院長	李沛良教授
新亞書院院長	梁秉中教授
聯合書院院長	黃鈞堯教授
逸夫書院院長	楊汝萬教授
研究院院長	楊綱凱教授
文學院院長	郭少棠教授
工商管理學院院長	羅文鈺教授
教育學院院長	鍾子平教授
工程學院院長	程伯中教授

醫學院院長	鍾尚志教授
理學院院長	柳愛華教授
社會科學院院長	周健林教授
秘書長	梁少光先生
教務長	何文匯教授
圖書館館長	Dr. Colin Storcy (由二零零零年十月十六日起)
總務長	陳鎮榮先生
大學輔導長	鄭振耀教授

# 大學校董會

---

主席	利漢釗博士	
副主席	郭炳聯先生	
校長	李國章教授	
副校長	金耀基教授 廖柏偉教授	楊綱凱教授
司庫	陸觀豪先生	
終身校董	簡悅強爵士 邵逸大博士 Dr. Clark Kerr	胡百全博士 利榮森博士 利國偉博士
書院校董會選任	熊翰章先生 周文軒博士 何添博士 蔡永業教授	利德蓉博士 陶學祁博士 岑才生先生 李和聲先生
書院院長	李沛良教授 黃鈞堯教授	梁秉中教授 楊汝萬教授
學院及研究院院長	郭少棠教授 鍾宇平教授 鍾尚志教授 周健林教授	羅文鈺教授 程伯中教授 柳愛華教授 楊綱凱教授
書院院務委員會選任	羅炳良教授 張雙慶教授	金聖華教授 馮國培教授

教務會選任	關信基教授 李卓予教授	劉兆佳教授
監督委任	鄭耀宗教授 梁定邦先生 冼為堅博士	馮永祥先生 黃志祥先生
立法會官守議員以外之議員互選產生	—	
校董會由香港居民中選任	鄭明訓先生 馮國綸博士 利漢釗博士	張煊昌博士 郭炳聯先生 汪穗中先生
評議會選任	劉世鏞先生 殷巧兒女士	李金鐘先生
秘書	梁少光先生	

# 校董會屬下委員會

## 行政與計劃委員會

主席	李國章教授	
委員	陳鎮榮先生 鄭振耀教授 鍾宇平教授 何文匯教授 郭少棠教授 羅文鈺教授 梁秉中教授 黃鈞堯教授 楊綱凱教授	周健林教授 程伯中教授 鍾尚志教授 金耀基教授 柳愛華教授 李沛良教授 廖柏偉教授 楊汝萬教授
委員兼秘書	梁少光先生	

## 校園計劃及建設委員會

主席	郭炳聯先生	
委員	陳鎮榮先生 蔡永業教授 林健枝教授 梁少光先生 陸觀豪先生 鮑紹雄先生 黃鈞堯教授	張景文牧師 熊翰章先生 李沛良教授 梁秉中教授 黃志祥先生 陶學祁博士 楊汝萬教授
委員兼秘書	陳尹璇先生	

---

## 捐贈委員會

召集人	陸觀豪先生	
委員	金耀基教授 利漢釗博士	郭炳聯先生 冼為堅博士
秘書	梁少光先生	

---

## 校徽及禮袍設計委員會

召集人	梁少光先生	
委員	蔡永業教授 金聖華教授 郭譚潔瑩女士	熊翰章先生 關信基教授 吳寧女士
秘書	許雲嫻女士	

---

## 財務委員會

主席	陸觀豪先生	
委員	馮永祥先生 梁秉中教授 梁定邦先生 黃鈞堯教授	李沛良教授 李國章教授 冼為堅博士 楊汝萬教授
秘書	陳鎮榮先生	

---

## 榮譽學位委員會

主席	監督	
委員	金耀基教授 李金漢教授	利漢釗博士 李沛良教授

	梁秉中教授 利德蓉博士 胡令芳教授 楊汝萬教授	李國章教授 黃鈞堯教授 胡百全博士 楊綱凱教授
秘書	梁少光先生	

## 教職員服務規則委員會

主席	梁定邦先生	
委員	陳鎮榮先生 蔡永業教授 李沛良教授 李國章教授 陶學祁博士 楊汝萬教授	張煊呂博士 金耀基教授 梁秉中教授 陸觀豪先生 黃鈞堯教授
委員兼秘書	梁少光先生	

## 大學投標管理委員會

主席	郭炳聯先生	
委員	關信基教授	陶學祁博士
委員兼秘書	陳尹璇先生	

## 香港中文大學 基金會有限公司

贊助人	馮秉芬爵士	
董事	李國章教授(主席) 郭炳聯先生	陸觀豪先生 楊綱凱教授
秘書	梁少光先生	

# 成員書院校董會

## 崇基學院校董會

主席	熊翰章先生	
副主席	薛磐基先生	
香港各教會團體 代表	李守慧博士 陸輝牧師 蘇義有先生 王福義博士	李炳光牧師 魏國鴻先生 戴浩輝博士 王國江先生
亞洲區基督教高 等教育聯合董事 會代表	呂元信先生	
校董會推選董事	陳晴佑先生 郭志樑先生 黎錦文先生 李國星先生 李國謙先生 宋常康先生 黃得勝先生	高叔平博士 郭勤功先生 林珏先生 李福慶先生 利德蓉博士 江長智博士
其他董事	李沛良教授 (院長) 伍渭文牧師 (校牧) 賴漢明教授 (院務委員) 羅炳良教授 (院務委員) 陸增鏞先生 (全國基督教大學同學會代表) 兩名由崇基學院校友會推選之代表 (待定)	
秘書	郭譚潔瑩女士	



---

## 新亞書院校董會

主席	周文軒博士	
副主席	唐英年議員	
當然校董	梁秉中教授(院長) Dr. William E. Watkins (雅禮協會駐外主任)	
香港雅禮同學會 推舉校董	桂徵麒先生	陶學祁博士
香港教育委員會 推舉校董	梁民安博士	戴希立先生
香港中文大學 推舉校董	馮國綸博士	
香港大學 推舉校董	馮戩雲教授	
新亞書院校友會 推舉校董	香樹輝先生	黃建平先生
校董會選任校董	鄭海泉先生 馮昇先生 佘聖華教授 梁英偉先生 廖烈文先生 麥松威教授 伍秉堅先生 湯恩佳博士 伍淑濤女士	周君廉博士 許國浩先生 林耀明先生 李達三博士 劉尚儉先生 長原彰弘先生 蘇洪根先生 黃石華先生
秘書	文直良博士	

---

## 聯合書院校董會

名譽主席	邵逸夫博士	
主席	岑才生先生	
副主席	張煊昌博士	
校董	陳普芬博士 鄒桂呂教授 鄭家成先生	張雙慶教授 陳曾焯博士 鄭棟材博士

	鄭裕彤博士	張譚愛蓮女士
	張景文牧師	蔡冠深先生
	鍾汝滔教授	霍經麟先生
	霍震寰先生	方文雄先生
	方潤華博士	何柱國先生
	何萬森先生	何添博士
	關信基教授	李卓予教授
	李兆基博士	李碧聆女士
	廖烈武先生	呂志和先生
	吳多泰博士	岑啓基先生
	陳宗朝先生	曾永康先生
	黃鈺應先生	王啓達博士
	黃鈞堯教授 (院長)	黃紹曾先生
	胡百全博士	葉元章先生
秘書	林建杜先生	

## 逸夫書院校董會

主席	馬臨教授	
第一副主席	蔡永業教授	
第二副主席	李和聲先生	
當然校董	楊汝萬教授 (院長)	
校董	Prof. Robert E. Allinson	Prof. John A. Buswell
	陳志輝教授	陳文教授
	陳善偉教授	陳尹璇先生
	張譚愛蓮女士	程伯中教授
	蔡寶琮教授	鍾宇平教授
	方逸華女士	馮兆滔先生
	馮永祥先生	徐培深教授
	林健忠先生	劉殿爵教授
	盧文韻女士	呂大樂教授
	Mr. Louis Page (名譽司庫)	孫文傑先生
	譚兆祥教授	徐嫻婷女士
	段樵教授	胡應劭教授
	楊鶴強教授	任德盛教授
秘書	吳寧女士	

# 大學教務會

---

校長 (主席)	李國章教授	
副校長	金耀基教授 廖柏偉教授	楊綱凱教授
書院院長	李沛良教授 黃鈞堯教授	梁秉中教授 楊汝萬教授
學院及研究院院長	郭少棠教授 鍾宇平教授 鍾尚志教授 周健林教授	羅文鈺教授 程伯中教授 柳愛華教授 楊綱凱教授

講座教授，如某學系並無聘任講座教授，則由該學系的教授職級教師出任

Prof. Essy Baniassad	Prof. Michael Bond
陳維鄂教授	陳文教授
陳啓明教授	陳毅恆教授
陳永華教授	張明仁教授
周健林教授	鄭勳斌教授
程伯中教授	趙鳳琴教授
周樾森教授	鍾尚志教授
Prof. C.S. Cockram	Prof. J.A.J.H. Critchley
Prof. J.A. Dickinson	范劍青教授
霍泰輝教授	Prof. T. Gin
許仁茂教授	何秀煌教授
黃潘慧仙教授	Prof. John C. Jamieson
金聖華教授	Prof. Philip J. Johnson
Prof. R.L. Jones	金耀基教授
江潤祥教授	關信基教授
郭少棠教授	鄺重平教授
林順潮教授	林怡禮教授
郎咸平教授	劉允怡教授

劉家成教授  
劉兆佳教授  
李熾呂教授  
李金漢教授  
李沛良教授  
李東教授  
梁怡教授  
李國章教授  
李偉基教授  
陸人章教授  
麥松威教授  
吳浩強教授  
Prof. Andrew T.L. Parkin  
Prof. J.E. Sanderson  
岑嘉評教授  
沈祖堯教授  
曹本治教授  
王訶教授  
黃澤權教授  
黃宜定教授  
胡令芳教授  
吳宏一教授  
姚人衛教授  
楊汝萬教授  
楊綱凱教授  
俞肇熊教授

劉煥明教授  
羅炳良教授  
李卓予教授  
李少南教授  
李錫欽教授  
梁秉中教授  
梁元生教授  
李碩彥教授  
廖柏偉教授  
Prof. A.E. Mackenzie  
Prof. Constantine Metreweli  
Prof. David H. Parker  
Prof. Kenneth Raymond  
石元康教授  
辛世文教授  
杜祖貽教授  
Prof. Charles A. van Hasselt  
Prof. Ian H. Wilson  
黃乃正教授  
黃永成教授  
吳奇教授  
辛周平教授  
丘成桐教授  
姚人衛教授  
楊瑞輝教授  
任德盛教授

學系主任及學科主任 (不屬前項者)

歐陽植勳教授  
陳志輝教授  
鄭振耀教授  
張妙清教授  
鍾國衡教授  
侯傑泰教授  
何國強教授  
Prof. David Paul Johns  
關子尹教授  
黎鳳娟教授  
劉忠明教授  
李活雄教授  
梁廣錫教授  
馬麗莊教授  
蘇基朗教授  
譚兆祥教授

蔡小強教授  
陳善偉教授  
張燦輝教授  
鍾財文教授  
鄧仕樑教授  
何順文教授  
許敬文教授  
關海山教授  
瞿顯榮教授  
林偉基教授  
李天生教授  
李潤桓教授 (署理系主任)  
盧乃桂教授  
Prof. Paul McGuinness  
宋恩榮教授  
陳志明教授

	曾守焯教授	董何淑貞教授
	黃顯華教授	王建元教授
	徐揚生教授	余濟美教授
<b>書院院務委員</b>	張越華教授	方永平教授
	陸潤棠博士	黃榮春教授
	張雙慶教授	楊鍾基教授
	呂大樂教授	馮國培教授
<b>教務長</b> (委員兼秘書)	何文匯教授	
<b>圖書館館長</b>	Dr. Colin Storey (由二零零零年十月十六日起)	
<b>大學輔導長</b>	鄭振耀教授	
<b>大學學生會會長</b>	馮繼遠先生	
大學每一學院的學生一名，由在有關學院全時間修讀大學學位認可課程的學生互選產生		
	(待選)	

# 教務會屬下委員會

## 教務籌劃委員會

主席	校長(或其指派之一名副校長)
委員	副校長 書院院長 學院院長 研究院院長
委員兼秘書	何文匯教授(教務長)

## 校外進修課程委員會

主席	李國章教授
委員	學院代表各一人 江大惠先生 鍾財文教授 劉允怡教授 梁永亮教授 史怡中教授 張明遠教授 陳竟明教授
秘書	教務長 校外進修學院院長 戴玉蓮女士(校外進修學院課程主任)

---

## 通識教育委員會

主席	梁秉中教授
委員	書院院長或其代表 學院院長 大學通識教育主任 大學通識教育副主任 教務會兼讀學士學位課程委員會主席 教務長
秘書	崔素珊女士 (大學通識教育部辦公室主任)

---

## 兼讀學士學位課程 委員會

主席	盧乃桂教授
委員	兼讀學士學位課程之課程主任 張惠玲教授                      Prof. A.E. Mackenzie 陳展鳴教授                      梁湘明教授
	教務長
秘書	吳寶玲女士 (教務處助理主任)

---

## 體育委員會

主席	陳啓明教授
委員	書院院長或其代表 教育學院院長 教育本科課程委員會主席 體育運動科學系系主任 體育部主任 大學輔導長 學生事務處處長 一名由校長提名之委員 盧乃桂教授
秘書	林國良先生 (教務處助理主任)

## 師生諮詢委員會

主席	鄭振耀教授	
委員	教師代表	
	書院代表各二人	
	張越華教授	何順文教授
	陳新安教授	何培斌教授
	鄒桂呂教授	孔憲輝教授
	馮國培教授	譚兆祥教授
	學院代表各一人	
	孔憲輝教授	張偉雄教授
	蔡寶琮教授	黎建宇教授
	鄭振耀教授	梁子威教授
	鄺啓新教授	
	學生代表(與教師代表數目相等)	
	大學學生會會長	
	大學學生會代表三人	
	書院學生會代表各一人	
學院代表各一人		
學生事務處處長		
秘書	黃鉅鴻先生(學生事務處主任)	

## 學生紀律委員會

主席	黃乃正教授	
委員	書院代表	
	李淑儀教授	姚大衛教授
	周巧笑教授	譚兆祥教授
	學院代表	
	吳兆朋教授	陳繼揚教授
	林智中教授	林偉教授
	鍾國銜教授	胡應劭教授
	梁展鵬教授	
	大學輔導長	
	教務長	
	大學學生會會長	
	選任學生委員	
	秘書	余蕙卿女士(教務處主任)



## 本科新生入學委員會

- 主席 何文匯教授  
委員 各學院入學委員會主席  
教務長  
秘書 楊元富先生(教務處高級主任)

## 大學出版社委員會

- 主席 金耀基教授  
委員 學院代表各一人  
譚國根教授 周巧笑教授  
陳維鄂教授 周迅宁教授  
Prof. Constantine Metreweli  
江潤祥教授 李少南教授  
研究院院長  
本港居民二人，其中一人必須為非教學人員  
劉殿爵教授 楊汝萬教授  
委員兼秘書 陸國榮博士(大學出版社社長)

## 獎學金委員會

- 主席 陳永華教授  
委員 書院代表  
邵鵬柱教授 朱嘉濠教授  
胡錦生教授 譚兆祥教授  
學院代表  
Prof. Andrew T.L. Parkin  
陳鑽揚教授 蕭麗萍教授  
孫漢秋教授 Prof. J.A.J.H. Critchley  
關海山教授 莫邦豪教授  
學生事務處處長  
秘書 黃陳慰冰女士(學生事務處主任)

## 本科考試委員會

主席	金耀基教授	
委員	學院院長	
	教務長	
	各學院推薦代表一名	
	陳永華教授	何順文教授
	秦嘉慧教授	楊偉豪教授
秘書	Prof. C.S. Cockram	曾守焯教授
	蘇鑰機教授	
	黃潘潔蓮女士 (教務處高級主任)	

# 成員書院 院務委員會

## 崇基學院院務委員會

主席

李沛良教授 (院長)

委員

Prof. Joseph Boyle

張妙清教授

鍾財文教授

方永平教授

何順文教授

郭少棠教授

賴漢明教授

劉創楚教授

羅炳良教授

李淑儀教授

李活雄教授

梁怡教授

雷震寰教授

邵鵬柱教授

蘇麗文教授

曾榮光教授

黃健康教授

陳永華教授

張越華教授

鄧仕樑教授

何秀煌教授

何陳雪鸚教授

鄺重平教授

林孟秋教授

柳愛華教授

李熾呂教授

李念漢教授

梁展鵬教授

梁元生教授

莫邦豪教授

岑嘉評教授

辛世文教授

韋妙宜教授

黃永成教授

秘書

郭譚潔瑩女士

---

## 新亞書院院務委員會

主席	梁秉中教授 (院長)	
委員	陳維鄂教授	陳新安教授
	張明遠教授	張學明教授
	周文林教授	朱嘉濠教授
	霍泰輝教授	馮明釗教授
	何培斌教授	金聖華教授
	Prof. R.L. Jones	金耀基教授
	劉可復教授	李浩文教授
	李錫欽教授	李潤桓教授
	梁偉賢教授	盧乃桂教授
	陸國榮博士	陸潤棠教授
	麥肖玲教授	麥松威教授
	閔建蜀教授	黃榮春教授
	石丹理教授	史怡中教授
	許正德教授	董何淑貞教授
	Dr. William E. Watkins	榮潤國教授
	黃乃正教授	黃維樑教授
	黃耀堃教授	吳奇教授
姚大衛教授		
秘書	文直良博士	

---

## 聯合書院院務委員會

主席	黃鈞堯教授 (院長)	
委員	湛偉權教授	陳耀埔先生
	陳啓明教授	陳錦泰教授
	陳耀武先生	張雙慶教授
	周健林教授	鄒桂呂教授
	陳方正博士	鄭漢其教授
	張偉華教授	周巧笑教授
	孔憲輝教授	關信基教授
	關海山教授	林健枝教授
	劉行榕教授	劉義章教授
	李卓子教授	廖柏偉教授
	盧德溪先生	文思慧教授

秘書

吳恭孚教授  
黃坤堯教授  
胡錦生教授  
楊綱凱教授

林建杜先生

徐孔達教授  
黃鉅鴻先生  
楊鍾基教授  
余濟美教授

---

## 逸夫書院院務委員會

主席

楊汝萬教授 (院長)

委員

Prof. Robert E. Allinson

陳志輝教授  
陳竟明教授  
陳善偉教授  
蔡寶琮教授  
馮國培教授  
林順潮教授  
呂大樂教授  
宋銀子教授  
譚兆祥教授  
段樵教授  
黃創儉教授  
胡應劭教授  
俞肇熊教授

Prof. John A. Buswell

陳文教授  
陳展鳴教授  
程伯中教授  
鍾宇平教授  
林偉基教授  
李少南教授

Prof. Andrew T.L. Parkin

譚國根教授  
鄧素琴教授

Prof. Ian H. Wilson

胡令芳教授  
楊鶴強教授  
任德盛教授

秘書

吳寧女士

# 學術顧問及 諮詢委員會

---

## 校外進修諮詢委員會

主席	陳方正博士 (香港中文大學)
委員	陳鎮榮先生 (香港中文大學) 張建東先生 (畢馬威會計師事務所) 張綠萍女士 (張綠萍有限公司) 關信基教授 (香港中文大學) 李仕權先生 (香港中文大學) 梁豐順先生 (香港警務處) 梁少光先生 (香港中文大學) 長原彰弘先生 (亞洲聯合財務有限公司) 邵公全博士 (萬友貿易有限公司) 伍步謙博士 (永隆銀行) 楊瑞輝教授 (香港中文大學)
秘書	戴玉蕙女士 (香港中文大學)

---

## 工程學院諮詢委員會

主席	蔣麗莉博士 (震雄集團有限公司)
委員	張樹成博士 (精電有限公司) 鄭益強先生 (萬國寶通銀行) 邝惠生教授 (北京大學) 鍾寶璇教授 (香港城市大學) 賴錫璋先生 (地鐵公司) 劉必治教授 (美國普林斯頓大學) 劉炯朗教授 (台灣清華大學)

呂明華議員(文明電子有限公司)  
譚偉豪先生(權智有限公司)  
唐維鐘先生(立基國際娛樂有限公司)  
鄧觀瑤先生(香港生產力促進局)  
杜卓華先生(偉易達電訊有限公司)  
黃仲翹博士(永泰訊息技術有限公司)  
王錫基先生(電訊管理局)

**當然委員** 程伯中教授(香港中文大學工程學院院長)  
徐揚生教授(香港中文大學自動化與計算機輔助工程學系系主任)  
梁廣錫教授(香港中文大學計算機科學與工程學系系主任)  
Prof. Ian H. Wilson(香港中文大學電子工程學系系主任)  
黃永成教授(香港中文大學訊息工程學系系主任)  
蔡小強教授(香港中文大學系統工程與工程管理學系系主任)

**秘書** 羅朱秀蘭女士(香港中文大學)

## 香港教育研究所 顧問委員會

**主席** 盧乃桂教授(香港中文大學香港教育研究所所長)

**委員** Prof. Brian J. Caldwell(澳洲墨爾本大學)  
Prof. John I. Goodlad(美國華盛頓大學)  
Prof. Torsten Husen(瑞典斯德哥爾摩大學)  
黃政傑教授(台灣國立師範大學)  
梁子勤教授(加拿大薩斯喀徹溫省大學)  
Prof. Wim van der Linden(荷蘭特威泰大學)  
閔維方教授(北京大學及高等教育科學研究所)  
Prof. Sir Stewart Sutherland(英國愛丁堡大學)  
曾滿超教授(美國哥倫比亞大學)  
Prof. J. Douglas Willms(加拿大新伯倫瑞克大學)

**當然委員** 侯傑泰教授(香港中文大學香港教育研究所副所長)  
曾榮光教授(香港中文大學香港教育研究所副所長)  
黃顯華教授(香港中文大學香港教育研究所副所長)

**秘書** 侯傑泰教授(香港中文大學)

---

## 工商管理碩士課程 顧問委員會

主席	鄭裕彤博士(周大福珠寶金行有限公司及新世界發展有限公司)
副主席	馮永祥先生(禹銘投資有限公司) 袁天凡先生(電訊盈科)
委員	陳志輝教授(香港中文大學) 陳廷驊博士(南豐紡織有限公司) 鍾明輝先生(Aik San Realty Ltd.) 方鐸先生(肇豐紡織有限公司) 馮國經博士(利豐有限公司) 郭炳湘先生(新鴻基地產發展有限公司) 林秀棠先生(許沂光投資(控股)有限公司) 羅文鈺教授(香港中文大學) 羅家明先生(香港中文大學工商管理碩士校友會有限公司代表) 李兆基博士(恆基兆業地產有限公司) 李嘉誠博士(長江實業(集團)有限公司) 沈國智先生(香港中文大學工商管理碩士校友會有限公司代表) Mr. Washington Z. SyCip (The S.G.V. Group Ltd.) 唐英年議員(半島針織有限公司) 楊俊文博士(寶法德企業有限公司)
秘書	楊胡令筠女士(香港中文大學)

---

## 會計學諮詢委員會

主席	李家祥議員(李湯陳會計師事務所)
委員	陳浩賢先生(陳浩賢會計師事務所) 陳國威先生(恆生銀行) 陳鎮榮先生(香港中文大學) 甘博文先生(怡和管理有限公司) 劉偉良先生(香港總商會代表) 羅廣就先生(其他會計專業組織代表) 羅義坤先生(九龍倉集團有限公司) 聶世禾先生(德勤·關黃陳方會計師行) 雷添良先生(羅兵咸永道會計師事務所) 黃德偉先生(香港會計師公會代表) 黃汝蕊先生(職業訓練局代表) 胡子翔先生(新鴻基地產發展有限公司) 楊佳鎔先生(卓亞(企業融資)有限公司) 容顯文先生(安達信公司)



**當然委員** 何順文教授(香港中文大學會計學院院長)  
**委員兼秘書** 許仁茂教授(香港中文大學)

## 電子工程學諮詢委員會

**主席** 張樹榮先生(晶門科技有限公司)  
**委員** 陳清泉教授(香港大學)  
陳錦泰教授(香港中文大學)  
張志超先生(CN Convergence (HK) Limited)  
黎仕海先生(機電工程署)  
林炳波先生(偉易達電訊有限公司)  
李炳恩先生(佳駿當代網業集團有限公司)  
李冠南先生(精電有限公司)  
梁志權先生(新世界電話有限公司)  
梁琨吾博士(航天科技通信有限公司)  
麥鴻崧先生(資訊科技署)  
吳旭華先生(萬力半導體香港有限公司)  
譚偉豪先生(權智有限公司)  
王維基先生(城市電訊(香港)有限公司)  
**當然委員** 程伯中教授(香港中文大學工程學院院長)  
容啓寧教授(香港工程師學會代表)  
Prof. Ian H. Wilson(香港中文大學電子工程學系系主任及  
講座教授)  
**秘書** 徐孔達教授(香港中文大學)

## 環境科學諮詢委員會

**召集人** 余濟美教授(香港中文大學環境科學課程主任)  
**委員** 張振明先生(香港環境資源管理顧問有限公司)  
Ms. Linda Descano (Salomon Brothers Inc., USA)  
Mr. Colin Dutton(博威工程顧問有限公司)  
林筱魯先生(都市規劃顧問有限公司)  
連燦明先生(香港生產力促進局)  
Prof. Stanley E. Manahan(美國密蘇里大學)  
謝展寰先生(環境保護署)  
王保強教授(香港中文大學)  
余濟美教授(香港中文大學)  
**當然委員** 柳愛華教授(香港中文大學理學院院長)  
**委員兼秘書** 何永成教授(香港中文大學)

---

## 酒店管理學諮詢委員會

- 主席** Mr. Randolph F. Guthrie (香港海洋公園)
- 委員** Mr. Giovanni Angelini (香格里拉酒店集團)  
Mr. Peter C. Borer (半島酒店)  
Mr. Thomas Gurtner (麗晶酒店)  
Mr. Stephen G. Haggerty (萬豪國際酒店集團)  
Mr. Michael P. Harris (安達信公司)  
李漢城先生 (香港酒店業主聯會)  
呂尚懷先生 (香港酒店業協會)  
呂慧瑜女士 (仕德福國際酒店)  
Mr. Andreas Mattmüller (文華東方酒店集團)  
吳高賢先生 (麗星郵輪)  
Mr. David H. Paulon (富豪國際酒店集團)  
朱民康先生 (凱悅國際酒店集團)  
Mr. Eric A. Waldburger (海逸酒店管理集團(國際)有限公司)  
Mr. Cliff Wallace (香港會議展覽中心)  
黃愷瑾女士 (帝都酒店及帝京酒店)  
余達綱先生 (美麗華酒店企業有限公司)  
張同義先生 (香港中旅酒店管理有限公司)  
謝靜憶教授 (香港中文大學)
- 當然委員** 李金漢教授 (香港中文大學酒店管理學院酒店、旅遊及不動產研究中心主任)
- 當然委員  
兼秘書** 王訶教授 (香港中文大學酒店管理學院院長)

---

## 訊息工程學諮詢委員會

- 主席** 楊國強先生 (易達科技集團有限公司)
- 委員** 鄒金根先生 (數碼通電訊集團有限公司)  
陳一之博士 (RAE Systems)  
鄭立言先生 (新瞻科技有限公司)  
鄭恩賜先生 (資訊科技署)  
郭重慶博士 (匯網集團有限公司)  
梁饒麗萍女士 (香港上海滙豐銀行有限公司)  
蕭如彬先生 (資訊科技及廣播局)  
黃仲翹博士 (永泰訊息技術有限公司)  
黃旭安先生 (電訊盈科)

	吳洪才教授 (西安交通大學)
	吳良泰博士 (Pacific Convergence Corporation)
	謝維信教授 (深圳大學)
	楊炳新先生 (匯卓科技有限公司)
<b>當然委員</b>	陳永福先生 (香港工程師學會代表)
	程伯中教授 (香港中文大學工程學院院長)
	黃永成教授 (香港中文大學訊息工程學系系主任)
	香港中文大學訊息工程學系執行委員會委員
<b>秘書</b>	梁錦嫦女士 (香港中文大學)

## 就業諮詢委員會

<b>主席</b>	鄭明訓先生 (中鏈顧問有限公司)
<b>委員</b>	陳松青先生 (政府總部公務員事務局)
	陳璐茜女士 (聖馬可中學)
	陳富強先生 (地鐵公司)
	陳永棋先生 (香港中華廠商聯合會)
	周兆昌先生 (國泰航空公司)
	張樹榮先生 (晶門科技有限公司)
	霍泰輝教授 (香港中文大學)
	何鳳蓮女士 (畢馬威會計師事務所)
	許敬文教授 (香港中文大學)
	顧爾言先生 (中華電力有限公司)
	林周露兒女士 (香港上海滙豐銀行有限公司)
	Ms. Polly Lawrence (中信泰富有有限公司)
	利乾先生 (利希慎置業有限公司)
	梁湘明教授 (香港中文大學)
	馬麗莊教授 (香港中文大學)
	麥淑卿女士 (大埔官立中學)
	Mr. Frank Martin (香港美國商會)
	伍清華先生 (電訊盈科)
	Prof. J.A. Spinks (香港大學)
	謝仕榮先生 (美國友邦保險有限公司)
	謝偉光先生 (電視廣播有限公司)
	黃乃正教授 (香港中文大學)
	王宏志教授 (香港中文大學)
	翁以登博士 (香港總商會)
	周迅宇教授 (香港中文大學)

- 當然委員** 鄭振耀教授(香港中文大學大學輔導長)  
陳智健先生(香港中文大學學生會代表)  
陳傑聰先生(香港中文大學學生會代表)  
殷巧兒女士(香港中文大學評議會主席及香港中文大學校友  
會聯會主席)
- 當然委員  
兼秘書** 李陳景華女士(香港中文大學學生事務處處長)

---

## 建築學教育諮詢委員會

- 主席** Prof. John Nelson Tarn (英國利物浦大學)
- 委員** 何承天議員(香港執業建築師)  
李燦輝教授(香港中文大學榮休講座教授)  
劉太格先生(新加坡執業建築師)  
黎錦超教授(香港大學)  
Prof. John de Monchaux (美國麻省理工學院)  
吳享洪先生(香港執業建築師)  
潘承梓先生(土地發展公司)  
楊汝萬教授(香港中文大學)
- 當然委員** 周健林教授(香港中文大學社會科學院院長)  
Prof. Essy Baniassad (香港中文大學建築學系系主任)  
Mr. Barry F. Will (香港建築師學會會長)  
黃兆鈞先生(香港建築師學會教育事務部主席)

---

## 文物館管理委員會

- 主席** 利榮森博士
- 委員** 何耀光先生  
許晉義先生  
葛師科先生  
關善明博士  
賴恬呂先生  
林秀峰先生  
莫華釗先生

徐展堂博士

黃仲方先生

胡家麟先生

楊永德先生

**當然委員**

陳方正博士 (香港中文大學中國文化研究所所長)

李潤桓教授 (香港中文大學藝術系署理系主任)

**當然委員**

林業強教授 (香港中文大學文物館館長)

**兼秘書**

# 榮休講座教授

---

陳耀華	BS, MS, PhD (物理)
張樹庭	OBE, BSc, MS, PhD, FWAAS, FIIB, FWAPS (生物)
陳天機	ScB, MA, PhD, FIEEE (計算機科學與工程學)
鄭德坤	BA, MA, PhD, DLit (藝術)
蔡永業	CBE, MD, LLD, FRCP, FRCPEd, FFCM, FHKCP, FHKCCM, FHKAM (Med.), JP (醫學行政)
鍾汝滔	BCom, MBA, DBA, FCA (會計)
J.L. Espy	BS, ScM, DBA (國際企業)
David William Gwilt	MBE, MusB, HFHKAPA, HFHKCM (音樂)
徐培深	OBE, BSc, PhD, JP (物理)
饒宗頤	DLitt (中國語言及文學)
林逸華	BSc, MSc, PhD, CEng, FIEE, FHKIE (電子工程)
劉殿爵	BA, MA, DLitt, LLD (中國語言及文學)
李燦輝	BArch, Fulbright Fellow, CIAM (建築)
劉述先	BA, MA, PhD (哲學)
林耀榮	BAppSc, MSc, PhD (系統工程與工程管理)
馬臨	CBE, BSc, PhD, DSc, DLitt, LLD, DHumL, FRSA, JP (生物化學)
閔建蜀	MA, PhD (市場學)
Andrew T.L. Parkin	BA, MA, PhD (英文) (由二零零一年一月一日起)
譚尚涓	OBE, BSc, MSc, PhD, CChem, FRSCHEM, JP (化學)
L.B. Thrower	OBE, MSc, DAgriSc, PhD, DSc, FLS, JP (生物)
周昌	BS, MS, EngScD, FIEEE (訊息工程)

# 榮譽博士名錄

## 榮譽法學博士

Sir Robert Brown Black, GCMG, OBE, MA	1964
Sir John Scott Fulton, Kt, MA	1964
Clark Kerr, AB, MA, PhD	1964
關祖堯 OBE, LLD, JP	1964
利銘澤 CBE, MA, JP	1964
Sir Christopher William Machell Cox, KCMG, MA	1968
馮秉芬 CBE, KStJ, JP	1968
簡悅強 CBE, BA, JP	1968
唐炳源 OBE, BS, JP	1968
Sir David Clive Crosbie Trench, KCMG, MC, MA, LLD	1968
陳省身 DSc	1969
Douglas James Smyth Crozier, CMG	1969
Kenneth Ernest Robinson, MA, FRHistS, JP	1969
吳健雄 PhD, DSc	1969
Sidney Samuel Gordon, CBE, CA, JP	1970
李政道 PhD, Nobel Laureate	1970
李卓皓 PhD	1970
貝聿銘 MArch	1970
Cyril Henry Philips, PhD, DLitt	1971
利國偉 OBE, JP	1972
林同棧 BS, MS	1972
林家翹 BSc, MA, PhD	1973
Michael Alexander Robert Young-Herries, OBE, MC, MA, JP	1973
利榮森 OBE, BA	1974
胡百全 CBE, LLB, PhD, JP	1974
楊慶堃 BA, MA, PhD	1974
容啟東 OBE, BSc, PhD, LLD, JP	1974
胡仙 OBE, JP, SSSJ (A)	1975

何炳棣	BA, PhD	1975
劉殿爵	BA, MA	1975
安子介	CBE, JP	1976
李方桂	BA, MA, PhD, DLitt	1976
楊聯陞	BA, MA, PhD, DLitt	1976
包玉剛	CBE, LLD, JP	1977
余英時	PhD	1977
鄭斌	Lic-en-Dr, PhD, LLD, FRAcS	1978
李卓敏	KBE, BA, MA, PhD, LLD, DSSc, JP	1978
Charles Frankland Moore	CEng, FIMechE	1978
司徒惠	CBE, CEng, FICE, FStructE, FASCE, MIMechE, FIPHE, MConsE, FHKIE, DSc	1978
The Rt. Hon. Lord Todd of Trumington	OM, FRS	1982
鍾士元爵士	CBE, DSc, JP	1983
The Hon. Sir Philip Haddon-Cave	KBE, CMG, JP	1983
鄧薏如	CBE, BS, JP	1984
楊鐵樑	LLB	1984
李福善	LLB	1986
蔡永業	CBE, MD, FRCP, FRCPE, FFCM, DTM&H, JP	1987
馬臨	CBE, BSc, PhD, DSc, DLitt, FRSA, JP	1987
Sir David Akers-Jones	KBE, CMG, MA, JP	1988
潘永祥	OBE, LLB, LLM, FHKSA, FASA, CPA, FCIS, ATII, RAS, JP	1988
The Rt. Hon. Lord Butterfield of Stechford	KBE, DM, MD, FRCP, LLD, DMedSci, DSc	1989
方心讓	CBE, MB BS, MCh, LLD, FRCSE, FACS, FRACS, JP	1989
譚惠珠	CBE, LLB, JP	1989
孔祥勉	MBE, LLB, FAIA	1990
李鵬飛	CBE, BS, FHKIE, DEng (Hon) , JP	1990
李國鼎	BS, DSc, DEcon	1991
陶學祁	BS, MSc, DEng, CEng, FHKIE, FIMechE, FASME, FASHRAE, FCIArb, FCIBSE, FIEAust	1991
林李翹如	BA, JP	1992
王澤森	OBE, BSc, JP	1992
張煊呂		1993
Lord Wilson of Tillyorn	GCMG, BA, PhD, LLD, DLitt	1995
利漢釗	BS, MS, DBA, JP	1996
王葛鳴	CBE, BSSc, MSW, MSocPol&Plan, MA, JP	1996
李嘉誠	LLD, DSSc, JP	1997
曾蔭權	M PubAdmin, JP	1999



---

## 榮譽文學博士

鄭棟材	OBE, BA, MA, DipEd, JP	1979
黃用謙	OBE, BSc, PhD, DSc, JP	1979
鄭德坤	BA, MA, PhD	1981
李芾甘(巴金)		1984
William Watson, CBE, MA, FBA, FSA		1984
吳清源		1986
呂叔湘		1987
俞振飛		1988
馬友友	BA	1993
趙無極		1993
Jonathan D. Spence, BA, MA, PhD, LHD, LittD		1995
Nils Göran David Malmqvist, Fil. lic., DLitt		1998

---

## 榮譽理學博士

William Henry Trethowan, CBE, MA, MB, MChir, FRCP, FRACP, FRCPsych, FRANZCP, DPM		1979
丘成桐	PhD	1980
Alexander Lamb Cullen, OBE, DSc, FRS, FEng, FIEE, FIEEE, FInstP, FCGI		1981
簡悅威	MB BS, DSc, FRS	1981
華羅庚		1982
Sir William Melville Arnott, TD, DSc, LLD		1983
Joseph Needham, DSc, LL.D, DLitt, PhD		1983
陳壽霖	CBE, MSc, FIC, FIEE, SMIEE, FHKIE, JP	1985
高錕	BSc, PhD, FIEE, FIEEE	1985
L.B. Throrer, OBE, MSc, DAgrSci, PhD, FLS, JP		1985
Sir Andrew Patrick McEwen Forrest, MD, ChM, FRCS, FRS, FACS, DSc, FRACS		1986
丁肇中	BSE, MS, PhD, Nobel Laureate	1987
朱經武	BS, MS, PhD, FAPS	1988
趙忠賢		1988
李遠哲	BS, MS, PhD, DSc, Nobel Laureate	1989
達安輝	CBE, MD, JP	1990
周光召		1991
徐立之	OC, BSc, MPhil, PhD, DCL, DSc, FRSC, FRS	1992
Sir Eric A. Ash, CBE, FEng, FRS		1994
唐敖慶		1994

Sir Michael Atiyah, OM		1996
吳階平	BS, MD, FACP, FRCS	1997
楊振寧	BSc, PhD, DSc, Nobel Laureate	1997
朱棣文	AB, PhD, Nobel Laureate	1998
張存浩	BS ChE, MS ChE	1998
崔琦	BA, PhD, Nobel Laureate	1999

## 榮譽社會科學博士

何善衡	MBE	1971
John Henry Bremridge, OBE, MA, JP		1980
李福和	CBE, BS, MCS, FIB, JP	1980
邵逸夫爵士	CBE, LLD	1981
何添	OBE, JP	1982
邢慕寰	BA	1982
田元灝	OBE, LLD, JP	1983
李達三	BA, JP	1984
林英豪	BA, MEd	1985
謝志偉	OBE, BS, MS, PhD, LLD, JP	1986
W.C.L. Brown, OBE, JP		1987
梁鈺珪		1987
利黃瑤璧		1988
張光直	BA, PhD	1990
蔣震	DEng	1991
Ezra F. Vogel, BA, MA, PhD, LittD		1992
鄭裕彤	DBA, LLD, DPMS	1993
李兆基	DBA	1993
釋證嚴法師		1993
冼為堅		1994
吳光正	DLitt, JP	1994
陳曾焜	CBE	1995
唐翔千	OBE, BA, MSc, JP	1995
利德蓉	BA, MA, BM, BCh	1997
陳廷驊	OBE, DBA	1998
周君廉	MBE, JP	1998
方潤華	MBE, DBA, LLD, JP	1998
費孝通	BA, MA, PhD	1999
李胡紫霞	MBE	1999
Amartya Kumar Sen, PhD, DLitt, DSc, LLD, Nobel Laureate		1999

註：所載資料以接受榮譽博士學位時為準

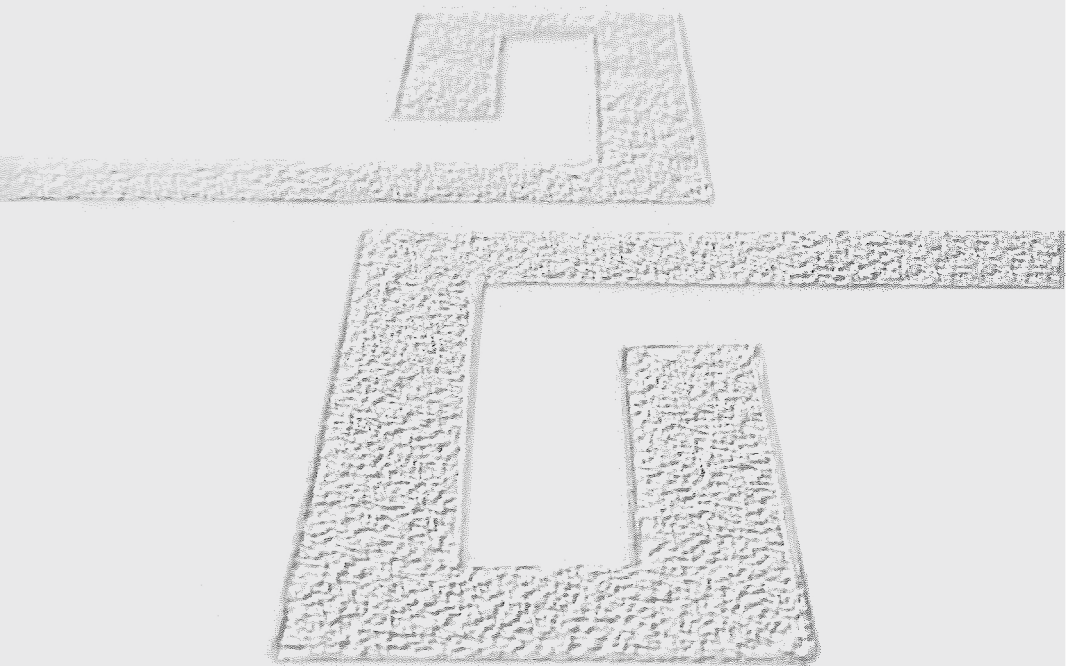

## 第二部 概況



# 大學概況

## 簡史

香港中文大學是以新亞書院（一九四九年創立）、崇基學院（一九五一年創立）及聯合書院（一九五六年創立）三所專上學院為基礎而建立。該三所院校之早期師生多來自內地。

一九五七年，三所院校為爭取政府承認彼等為香港學生提供高等教育作出的努力，聯合組成「中文專上學校協會」。一九五九年，富爾敦先生（Mr. J.S. Fulton 其後獲封為富爾敦勳爵）應邀就三院的發展提供意見。一九六零年，政府通過《專上學校條例》及有關規則，資助三院，藉以提高其水準。

一九六一年，「大學籌備委員會」成立，由關祖堯爵士任主席，初步籌劃大學校址、建設，以及一切有關大學成立之事宜。同年，一個包括英美學人的顧問團，就如何把三院文、理、商、社各科課程提高至大學水準，提供寶貴意見。根據顧問團的建議，政府於一九六二年委任以富爾敦先生為主席之委員會，專責考慮並建議應否及如何成立一所中文大學。

一九六三年四月，《富爾敦報告書》公布，建議設立香港中文大學。政府隨即宣布原則上接納該報告書。同年六月，「臨時校董會」成立；九月，大學條例及規程完成立法程序；十月十七日，香港中文大學宣告成立。

## 大學條例

一九七五年十一月，當時香港總督以大學監督身分，宣布任命由校外人士組成的「香港中文大學調查委員會」，研究大學及其成員書院之組織應否有所改變，富爾敦勳爵再度獲委為該委員會主席。

第二次《富爾敦報告書》於一九七六年三月呈交港督兼大學監督，並於同年五月公布。該報告建議，對大學及其成員書院之組織及條例，進行重大改革。根據報告書建議的新安排，大學須對教學與發展方針、財務管理、大學入學試、聘任教職員、擬定課程、舉辦考試及頒授學位等，負起責任，並加強高級教務人員參與治校。報告書並建議，大學應提供「學科為本」(Subject-orientated)與「學生為本」(Student-orientated)兩種教學模式，務求兩者均衡發展，「學生為本」教學應由各成員書院負責。至於策劃「學生為本」教學之原則，應為：(一)就學生選修的學科範圍，協助其培養專才所具之習向與才能，以解決日後可能遇到的問題；(二)使學生具備面對社會急劇變化的適應能力。為實施第二次《富爾敦報告書》的建議，大學新條例與規程於一九七六年十二月完成立法程序。

一九八六年，大學獲邵氏基金會慷慨贊助，設立第四所成員書院，命名為逸夫書院，並於一九八八年九月開始收生。大學條例及規程因此再予修訂。

大學條例與規程及歷年來的修訂刊於本《概況》第七部之「香港中文大學條例」。

## 教務結構與政策

香港中文大學是一所不斷發展的大學，開設多項全日制與兼讀制學士、碩士及博士學位課程。本校現設有七個學院：文學院、工商管理學院、教育學院、工程學院、醫學院、理學院及社會科學院，共分六十二個學系，提供五十項主修課程及三十四項副修課程，供全日制本科學生修讀。另設有四項兼讀學士學位課程，供在職人士修讀。研究院課程由研究院四十七個學部及四個學部委員會開設，計有五十八項博士課程、一百零七項碩士課程及八項文憑課程。

大學教務會掌管教學與研究；學院則透過學院院務會，就屬下各學系有關課程之建議，向教務會提出意見。學系負責「學科為本」教學；書院則負責「學生為本」教學，並提供學生宿舍。教師及全日制本科生由大學分派予各成員書院。

### 本科課程

本校自創校以來，本科課程即採用學分及學位試綜合制。八十年代中期，大學全面檢討課程結構後，改用純學分制。自一九九一至九二年度起，大學進一步改善學分制，增加學生在選課及修業進度的靈活性。

## 全日制本科課程

本校致力提供多項主修及副修課程，以應社會及學生之需要。一九九七至九八年度，本校增設三項副修課程：文學院的歐洲研究課程，理學院的環境科學課程，和社會科學院的性別研究課程，務求為學生提供更多選擇。一九九八至九九年度新開設的主修課程，計有工商管理學院的計量財務學課程，教育學院的語文教育課程，和理學院的材料科學課程及分子生物技術學課程；同年度下學期，文學院亦開設了一項語言與文化研究副修課程。一九九八至二零零零年度新開設的主修課程計有：工商管理學院的酒店管理課程及理學院的中醫學課程。二零零零至二零零一年度，本校再增設三項主修課程：文學院的現代語言及文化課程、教育學院的數學教育課程及理學院的風險管理科學課程；工程學院亦開設了資訊科技副修課程。

## 兼讀制本科課程

兼讀學士學位課程於一九八一至八二年度開設，在晚間授課。現提供的四項課程，分別為音樂、體育運動科學、註冊護士護理學及小學教育。

## 研究院課程

本校於一九八零至八一年度首次設立博士學位課程，迄今開設的博士課程共計五十八項。碩士學位課程自一九六六至六七年度開設以來，至今已有一百零七項。

## 研究活動

本校鼓勵屬下所有學院從事高素質的研究工作，擴大人類的知識領域，為社會各界提供諮詢服務，並與工商界緊密合作。本校亦先後成立了十個研究所，撥出研究經費，為教研人員提供所需設施。

本校一方面鼓勵多元化的基礎和應用研究，另一方面亦集中資源於某些重要學術課題，以爭取卓越成就，提高國際聲譽。這些課題包括以電腦輔助診斷、治療和醫科訓練，海洋生物技術，中醫中藥的全面研究與中藥開發，電子商貿，華人社會教育發展，自動化與機械人科學，毫微結構物料，以及香港文化在中國、亞洲地區及世界的角色。本校在這些課題的研究實力已達世界水準，並有極佳的發展潛力。

中大每年用於科研方面的經費約佔政府整體撥款的三分之一，惟教研人員仍需依賴其他研究基金的資助，包括香港研究資助局。他們於二零零零至二零零一年度取得該局的競爭性撥款共八千五百餘萬港元，開展多項研究計劃，而本校歷年獲該局「卓越」評級的研究項目數量，更是各院校之冠，足證研究素質之高。

其他重要資助團體有健康護理及促進基金、優質教育基金、創新及科技基金和好些私人捐款。

大學的研究事務委員會是負責分配內部研究撥款之主要單位之一，下設七個學科小組，各有約十名經驗豐富的研究人員，給委員會提意見。委員會又負責評估研究建議書及推薦其中表表者向外申請資助。大學的研究及技術轉移等事務則由研究及科技事務處協助統籌。

研究及科技事務處是校內專責科研行政及技術轉移的單位，並統籌有關知識產權的事宜。

研究委員會與研究及科技事務處直接向一名副校長匯報。

本校六年前才正式著手為科研成果申請專利權，所獲專利權的數目逐年增加。截至二零零零年六月，中大及其教員已取得十八項在美國的專利權，範疇包括生物技術、資訊技術、製藥技術、醫療技術及材料科學。中大之技術發明更獲國際認可，其中已獲專利權的「遺傳密碼的極速解碼法」已得到美國矽谷的著名基因晶片製造商青睞，與本校協議，轉讓該技術於工商業應用上。該公司更同意與本校合作，繼續開發此項技術，以獲取更多成果並申請更多的專利。本校研究人員亦集資成立了數間分拆公司，把研究成果轉作商業用途。

## 財政

大學經費的主要來源是香港特別行政區政府的資助，為總收入之七成；其次為學費，約佔總收入之一成二。本校及成員書院均有基金及各社團與私人之贈款，作獎學金或研究經費等。一九九九至二零零零年度的全年經費收入為四十七億零六百萬港元。

大學與香港特區政府間的磋商，經由大學教育資助委員會辦理。該委員會的職責是就大學財政需要，向政府提供建議。

## 校園建設

香港中文大學位於新界沙田新市鎮以北，東眺沙田海，北瞰吐露港，面積約一百卅四公頃。校園地勢由海拔四點四至一百四十米不等，原為多石之山丘，六十年代起陸續闢成多個平台，供大學本部及四所成員書院興建校舍以及教職員宿舍之用。

大學本部的建築遍布校園中部，崇基學院位處山麓，新亞書院及聯合書院聳立山巔，逸夫書院則位於校園西北隅。昔日為荒蕪山丘之大學校園，近卅年來，興建了大小建築物上百幢。



校本部之主要建築物集中於林蔭大道及其西部大學廣場一帶。其中包括大學行政樓、大學圖書館、容納多個教研中心和圖書館擴展部分的田家炳樓、中國文化研究所與文物館、兆龍樓(教務處辦公室)、碧秋樓(資訊科技服務處)、潤昌堂(課室)、邵逸夫堂(大學禮堂及表演廳)、邵逸夫夫人樓(理工科學系)、何善衡工程學大樓、科學館李卓敏基本醫學大樓及蒙民偉樓(理工科學系)。廣場立有一座巨型雕刻作品，以及仿古羅馬式設計之花園噴泉。

分布於其他地區之校本部建築物，包括南面的范克廉樓及富爾敦樓(師生文娛活動中心附連游泳池)，西面的李達三樓、馮景禧樓及梁銶琚樓(文、社及商科之教學樓)。東面除大學保健醫療中心外，尚有雅禮賓館、昆棟樓及曙光樓等賓館房舍設備。由座落正門不遠的保安交通中心北上，沿山坡而下是十數幢教職員宿舍。

從校本部向海灣下行有研究院宿舍、營修樓、大學體育中心、汾陽體育館、新研究生宿舍，以及濱海之海洋科學實驗室及香港生物科技研究院。大學火車站附近的建築物有上海總會科研技術中心、方樹泉樓及方潤華堂(中國語文研習所)、何添樓(教育學院)、許讓成樓(文學院多個單位及大學出版社)、王福元樓、陳國本樓，以及信和樓(崇基學院行政單位及社會科學院多個學系)。

另醫學院的臨床醫學大樓設於距離校園約八公里之沙田威爾斯親王醫院，臨床醫科學系的教學及研究設備均設於此大樓。



大學廣場



新研究院宿舍

## 宿舍設備

大學建有各類房舍，供教職員、到訪學人及學生住宿之用。茲分述如下：

**教職員住宅**——已建成的宿舍計有高級教職員住宅單位約三百八十個，供單身教員及其他職員居住的單位約一百個及職工宿舍多座。此外，還有設備齊全之博文苑，專供訪問學人及客座教授居住。

**大學賓館**——專作本校外來訪客短期居停之所，包括雅禮賓館、兩座大學賓館、昆棟樓及曙光樓，共可接待一百八十名訪客。

**學生宿舍**——本校及各成員書院皆有學生宿舍。研究院新舊宿舍共有近八百個宿位，主要供研究生住宿。崇基學院的明華堂、文林堂、應林堂、華連堂、神學樓、何善衡夫人宿舍、文質堂及利樹培堂合共提供一千零八十四個宿位。新亞書院知行樓、學思樓及志文樓共有七百七十個宿位。聯合書院湯若望宿舍、伯利衡宿舍及恆生樓等學生宿舍，亦可容宿生約七百七十人。現時逸夫書院第一及第二學生宿舍則約有八百六十個宿位。

上述宿舍除研究院宿舍有五百五十間單人房之外，多屬雙人房。此外，並有若干單位專供已婚而無子女之學生居住。每個房間均有電話及電腦網絡設施。

位於醫學院教習醫院——威爾斯親王醫院之何善衡夫人醫科生宿舍，有一百四十八個宿位，供高年級臨床期學生入住。

學生宿舍收費詳情請閱本《概況》第六部。

## 禮袍

### 主管人員

大學監督之禮袍用黑色軟緞製成，沿兩肩及前襟綴以金飾帶。雙袖有一道七點六二厘米及一道二點五四厘米之金飾帶，袖口翻裡，顯出紫色之袍裡。帽黑色，綴以金色帶及金邊，頂垂金色絲纓。

大學副監督之禮袍用黑色軟緞製成，沿兩肩及前襟綴以金飾帶。雙袖有兩道二點五四厘米之金飾帶，袖口翻裡，顯出紫色之袍裡。帽黑色，綴以金邊，頂垂金色絲纓。

校長之禮袍用黑色軟緞製成，沿兩肩及前襟綴以金飾帶。雙袖有一道二點五四厘米之金飾帶，袖口翻裡，顯出紫色之袍裡。帽黑色，綴以金邊，頂垂金色絲纓。

副校長之禮袍用黑色軟緞製成，沿兩肩及前襟綴以金飾帶與紫飾帶。雙袖鑲有紫邊及一道二點五四厘米之金飾帶。帽黑色，綴以金邊，頂垂金色絲纓。

司庫之禮袍為黑色，沿兩肩、前襟及雙袖綴以金飾帶。帽黑色，頂垂黑色絲纒。

秘書長、教務長、圖書館館長、總務長及大學輔導長之禮袍為黑色，沿兩肩、前襟及雙袖綴以紫金雙邊。帽黑色，頂垂黑色絲纒。

## 畢業生

### 博士學袍

各科榮譽博士之學袍用紅絨製成，前襟綴以金飾帶。帽黑色，作肩形，綴以金色頂垂。兜囊紅色，綴以金邊。

醫學博士之學袍為紅色，前襟及沿鐘型袖綴以深洋紅色絲邊。帽黑色，綴以金色頂垂。兜囊紅色，襯以深洋紅色絲裡。

音樂博士之學袍為黑色，沿鐘型袖綴以紫色絲邊，前襟為紫黃雙邊。帽黑色，綴以金色頂垂。兜囊黑色，襯以紫色絲裡及綴以黃邊。

哲學博士之學袍為黑色，前襟及沿鐘型袖綴以紫色絲邊。帽黑色，綴以金色頂垂。兜囊黑色，襯以紫色絲裡。

理學博士之學袍為紅色，前襟及沿鐘型袖綴以紫色絲邊。帽黑色，綴以金色頂垂。兜囊紅色，襯以紫色絲裡。



## 碩士學袍

碩士之學袍為黑色，前襟及雙袖皆綴以黑色絲邊，配以中國式之企領。袖上黑絲絨之上緣，有紫色帶一道。帽黑色，頂垂黑色絲纒。兜囊襯以有關學院所專用之顏色帶，邊鑲同色帶。各學院專用之顏色如下：

- 文學院：淡黃色
- 工商管理學院：灰色
- 教育學院：淺藍色
- 工程學院：橙色
- 醫學院：深洋紅色
- 理學院：淡紫色
- 社會科學院：草綠色



文學院



工商管理學院



教育學院



工程學院



醫學院



理學院



社會科學院

## 學士學袍

學士之學袍為黑色，前襟及雙袖皆綴以黑絲絨邊，配以中國式之企領。帽黑色，頂垂黑色絲纓。兜囊為黑色，邊鑲有關學院專用顏色帶。醫學院之下述學士學位，其黑色兜囊邊鑲有醫學院專用顏色帶，並分別綴以雙行專用顏色邊如下：

醫學科學士：金色

護理學士：象牙色

藥劑學士：淺紫色



文學院



工商管理學院



教育學院



工程學院



醫學院



(醫學科學士)



(護理學士)



(藥劑學士)



理學院



社會科學院

## 大學與國際 學術界之聯繫

中文大學自一九六三年創校以來，即以促進中西文化交流為己任，多年來不斷開拓、發展及保持與海外大學、學術機構及政府機構之關係。目前本校是英聯邦大學協會、東南亞高等學府協會、國際大學協會、國際教育歐洲協會，以及美國國際教育學會的活躍成員。本校與海外學術界之聯繫主要由學術交流處（國際部）擔任橋樑角色；而近年與內地及台灣學府和學術機構日趨頻密的交流，則由學術交流處（國內部）統籌。

### 國際聯繫

本校早於一九六五年即與美國加州大學訂立學生及教師交換計劃。其後不斷加強與海外大學的聯繫，至今已與世界各地逾六十所學府訂立學生交換計劃，包括美國的康乃爾大學及喬治頓大學，日本的上智大學及南山大學，韓國的延世大學，加拿大的卑詩省大學及多倫多大學。此外又與澳洲、丹麥、法國、西班牙、瑞士和英國等地學府訂有交流協議。本校師生因而獲得更多往海外進修的機會。

上述之學生交換計劃，均由國際交換計劃學部推動及策劃。該學部自一九七七年開辦「亞洲課程」，廣受世界各地學生歡迎，至今已吸納來自三十五個國家逾一千九百名學生。為促進文化交流，豐富學生之留學經驗，國際交換計劃學部每年舉辦各種課外活動，如晚間聚談、參觀立法會、赴內地擔任英語教師等。

蒙多國政府對本校教學工作的鼎力贊助，支持及開拓教職員的交流活動，令本校的國際特色益形顯著。法國、德國、意大利、西班牙及日本政府，均曾派遣客座講師蒞校授課，而本校亦有不少畢業生獲得獎學金前往該等或其他國家深造。

本校又獲多個國際基金會資助，包括嶺南基金會、亞洲協會、雅禮協會、哈佛燕京學社、盧斯基金會、亞洲區基督教高等教育聯合董事會、世界衛生組織、富布賴特計劃、日本基金會、瑞典研究及高等教育國際合作基金會等，得以增加教職員的進修機會，和擴闊學生的視野。

此外，成員書院、學院及學系亦各自建立了廣泛的海外學術聯繫，開拓更多的交流伙伴。

### 與內地和台灣的聯繫

踏入新的千禧年，本校與內地和台灣院校及科研機構的交流和合作更趨緊密，除了學者互訪活動有所增加外，交流範圍遍及各個學術領域，形式亦更趨多元化。校方每年接待逾千訪問學人。多間院校與本校簽訂了學術交流協議，包括上海醫科大學、中央音樂學院、中國科學院、中國藝術研究院、天津大學、北京大學、外交學院、西安第四軍醫大學、武漢大學、軍事醫學科學院、重慶大學、哈爾濱工業大學、浙江大學、清

華大學、復旦大學、蘭州大學及台灣大學等。此外，本校與內地大學聯合成立了多個跨院系的研究中心，例如滬港發展聯合研究中心、腦研究中心、生物醫學工程聯合研究中心、上皮細胞生物學研究中心、植物基因工程聯合實驗室、智能工程聯合研究中心、先進材料聯合實驗室、地球信息科學聯合實驗室等，為提高研究水平，促進兩地科研人員的交流合作奠定了穩固的基礎。同時不少教師更應邀擔任內地院校之名譽教授及顧問等職位。本校亦為內地大學及企業部門開辦管理課程，培訓專業管理人才。

一九九八年三月，本校在北京大學南閣設立北京聯絡處，支援本校師生各種交流活動，並積極推動及深化本校與內地院校的交流和合

作。近年本校及其教職員亦與台灣多所大學積極發展學術交流與合作計劃，通過舉辦不同形式的活動，致力推動內地、台灣及香港院校之間的文化交流。

中國大學校長聯誼會秘書處其中一個辦公室，亦設於本校校園。該會自一九九七年十一月成立以來，定期舉辦不同主題的研討會議，其中由本校承辦的「大學校長論壇——全球高等教育發展趨勢」，於一九九九年初舉行，歷史性匯集了四十七位世界著名大學的校長，就不同的專題交換意見。本校並積極組織及協調會員機構，以集思廣益，努力推動中國高等教育的發展。

# 成員書院

---

依照《一九七六年香港中文大學條例》，原有三所成員書院（即崇基學院、新亞書院及聯合書院）的校董會亦隨大學之改制而改組，其職權主要為管理學院動產及若干建築物，並通過捐款等方式，協助推展學院的學術及文化活動。

書院院務委員會以院長為主席，負責制定及實施有關書院之其他決策。

大學不斷發展，原有三所成員書院之設備漸覺不敷應用，本校乃致力籌設第四所書院，以配合發展需要。一九八六年一月，校方獲邵氏基金會慨捐港幣一億元（其後續捐港幣一千萬元），作籌建第四所書院之用。大學校董會旋通過命名新書院為「逸夫書院」，並邀請邵逸夫爵士接受「書院創辦人」名銜。同年七月，政府通過《一九八六年中文大學（宣布成立逸夫書院）條例》，新書院之成立，於焉生效。逸夫書院於一九八八年開始收錄學生。



## 崇基學院



五十年代初期，香港基督教會鑑於香港社會對中文高等教育之需要，於一九五一年十月創辦崇基學院，宗旨在依據基督教傳統，提供高等教育，培育學生自由開放的精神；使學生既對傳統中西文化有深切的了解，亦對現代社會各種問題具備分析及解決能力。

崇基學院於一九五五年經政府立法而成法定教育組織。創校初期借用聖約翰大教堂及聖保羅男女中學上課；其後遷至堅道及下亞厘畢道聖公會聖約瑟紀念堂之校舍。後來分別獲得英美兩國教會團體資助，以及本港教會和工商界的大力支持，得以順利發展，於一九五六年遷至新界馬料水現址。一九五九年，經費由政府補助。一九六三年加入香港中文大學為成員書院之一，且附設神學組，以培育基督教專職教牧人員。此外，學院並設有校牧室，負責週會、主日崇拜、團契等宗教活動。



學院一向重視師生之文化學術活動，除定期舉行研討會、午餐聚會、周年教育研討會、交換及互訪計劃外，又舉辦「黃林秀蓮訪問學人講座」，以擴闊師生視野。學院並鼓勵學生參加學生會、系會、級社、屬會、非宿生舍堂及宿生會舉辦的各類活動，以達致群育的目的。為了提供更多均衡教育的機會，學院近年特增辦多項學生活動計劃，包括與海外學生互訪、提高語文能力、一人一藝、領袖才能訓練及暑期留學計劃等。學院並設有各種獎學金、助學金及獎項，以鼓勵並資助學生在努力學業之餘，積極投入大學的各種教育性活動。

一九九九至二零零零學年，崇基學生人數共二千三百一十八名，其中男生九百六十五人，女生一千三百五十三人，多為香港出生，亦有少數來自外地。基督徒約佔全體學生五分之二。

## 新亞書院



新亞書院創立於一九四九年，為已故錢穆博士及一群來自內地之學者所興辦，其目的在發揚中國傳統文化，致力於現代學術之研究，使學生除對本國傳統文化具深切了解外，並具有應付現代社會所需的知識與技能。

建校初期規模極小，但旋即贏得海內外的公私援助。海外援助之至有力者，允推美國雅禮協會。新亞與雅禮合作發展校務，蓋始於一九五四年，在以後之十年時間，新亞在校舍及圖書方面之擴充，有長足之進展。

又自創校以來，除社會各方面人士及雅禮協會外，先後資助該院發展者，尚有美國哈佛燕京學社、亞洲協會、洛克斐勒基金會、英國文化協會、香港孟氏教育基金會、福特基金會及香港明裕文化基金會。一九五九年，經政府列為政府補助專上學校；一九六三年香港中文大學成立，成為大學三所成員書院之一。



書院每年均舉辦多

項學術文化活動，包括錢賓四先生學術文化講座、新亞明裕基金訪問學人計劃、新亞龔雪因先生訪問學人計劃、林耀明先生經濟學人學術交流計劃，以及許讓成藝術交流計劃。此外，學生之課外活動由書院學生會及其屬會自由組織，為校園生活的重要部分。

一九九一至二零零零學年，新亞學生人數共二千二百一十名，其中男生九百六十六人，女生一千二百四十四人。接受獎助學金及其他資助者，約佔全體學生百分之五十。

## 聯合書院



聯合書院於一九五六年由廣僑、光夏、華僑、文化等書院及平正會計專科學校五所專上院校合併而成，旨在集中力量，對香港高等教育作出更大貢獻。一九五七年，書院根據政府法案成立校董會。

一九六二年，書院校董會增邀社會賢達加入。是年七月，校董會推選馮秉芬議員為主席，並敦聘政府首席副華民政務司鄭棟材先生為院長。聯合書院於一九六三年十月正式成為香港中文大學成員書院之一。

一九七一年，沙田新校舍五座大樓奠基，同年十二月書院正式由港島般含道遷至現址。

一九七二年五月，胡百全議員接替馮秉芬爵士出任校董會主席，至一九八三年十一月，胡議員因加入中大校董會而辭去書院校董會主席之職，由邵逸夫爵士接任。八八年十二月，胡議員獲選為永久校董。九一年十二月，邵爵士獲選為名譽主席兼



終身校董，何添博士則獲選為校董會主席。九五年六月，何博士辭任校董會主席，岑才生先生獲選接任，何博士則獲選為永久校董。

書院於一九七三年成立基金，由校董會管理，對校內學生及教職員之活動及設備提供財政資助。

聯合書院學生會於一九六三年成立，為學生之代表組織，負責反映學生的意見及為其提供各種服務。書院亦於每學年內組織不同形式的課外及非形式教學活動，以增加書院生活氣氛。

一九九九至二零零零學年，聯合學生人數共二千二百二十二名，其中男生九百四十二人，女生一千二百八十人。

## 逸夫書院



逸夫書院之成立，端賴邵逸夫爵士任主席之邵氏基金會慨捐一億一千萬元予大學，用以興建第四所成員書院。大學特將該書院命名為逸夫書院，以誌創辦人興學之舉。

一九八六年八月，逸夫書院校董會正式成立，與大學校董會委任之逸夫書院籌劃委員會合作，為書院之發展擬定藍圖。逸夫書院籌劃委員會之主席為前大學校長馬臨教授，並獲利國偉博士、安子介博士、沈熙瑞先生及Mr. Louis Page惠允出任顧問。



書院奠基典禮於一九八七年一月十二日舉行，由當時署理港督鍾逸傑爵士及書院創辦人邵逸夫爵士主持。

一九八七年六月，設於崇基教學樓的書院臨時辦事處正式啓用。八九年九月，書院的學生宿舍落成，提供宿位共五百八十四個。同年十月，行政樓文瀾堂及訪問學人單位暨教職員宿舍雅群樓亦相繼落成，書院的行政單位正

式遷往新址辦公。書院大講堂於九一年底竣工，共有座位五百三十七個。第二座學生宿舍亦於九二年九月啓用，可容納宿生二百八十九人。

一九九零年三月二日，書院舉行揭幕典禮，由當時的港督兼大學監督衛奕信爵士及書院創辦人邵逸夫爵士親臨主持。

書院院務委員會於八七年六月正式成立後，各類學術文化活動陸續展開，其中包括每月舉行的學術性晚餐講座，以及「邵逸夫爵士傑出訪問學人」計劃。課外活動由學生組織推動，是書院生活的重要環節。

一九九二至二零零零學年，書院共有學生二千二百四十三名，其中男生一千零二十三人，女生一千二百二十人。書院的首屆畢業生於九零年六月完成學業，校友會亦隨之成立。

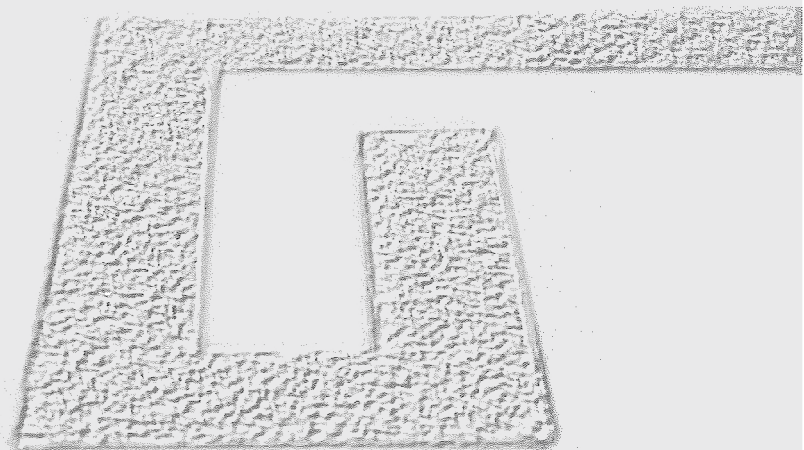

**第三部**  
**研究單位及校外課程**



# 研究所及研究中心

---

本校設有十個研究所，提供各式研究設備，方便教師開展跨學科研究，創造新知。部分研究所更下設研究中心，就專門範圍進行深入研究。

---

## 中國文化研究所

電話：2609 7394

傳真：2603 5149

電郵：[ics@cuhk.edu.hk](mailto:ics@cuhk.edu.hk)

網址：<http://www.cuhk.edu.hk/ics>

中國文化研究所成立於一九六七年，宗旨在於促進綜合及比較性中國文化研究，為本地及海外學者提供適當研究設備及環境；通過出版、會議、展覽等活動，促進學術及文化交流以及當代中國文化建設。

研究所下設文物館、中國考古藝術研究中心、吳多泰中國語文研究中心、翻譯研究中心及當代中國文化研究中心，各自發展學術及出版工作。此外，所方並推行建立中國古代文獻電子資料庫的長期研究計劃，以及其他多種研究計劃。

研究所出版《中國文化研究所學報》、《譯叢》、《中國語文通訊》、《二十一世紀》等四種期刊。此外，屬下各單位亦分別出版專刊、叢書及其他學術專書。所內設參考圖書館，藏書三萬二千餘種及期刊三百餘種。

## 文物館

電話：2609 7416

傳真：2603 5366

電郵：artmuseum@cuhk.edu.hk

網址：<http://www.cuhk.edu.hk/ics/amm>

文物館成立於一九七一年，既是大學博物館，亦是中國藝術和文物研究中心。除長期展出館藏外，並定期舉辦專題展覽、講座及研討會，出版展覽圖錄、藏品及研究專刊等，以推廣中國藝術文物的欣賞及研究。

文物館收藏書畫、碑帖、璽印、陶瓷、玉器、青銅器、漆器、文房用品等各類中國文物七千餘件，上自新石器時代，下迄近現代，而以古代璽印、碑帖、廣東書畫、外銷陶瓷最具特色。

文物館設有工作處，負責文物修復、書畫裝裱、攝影設計及木工等。

文物館館友會於一九八一年成立，旨在贊助及推廣文物館的活動，歡迎公眾人士加入。

## 中國考古藝術研究中心

電話：2609 7371

傳真：2603 7539

中國考古藝術研究中心成立於一九七八年，目的是集中文物館、歷史系、藝術系及人類學系之人力，以推行考古及藝術之研究，並與各地學術機構聯繫，促進海內外學術交流。中心近期活動重點是田野考古，其考古工作隊除參與本地的發掘工作，亦積極與內地及東南亞考古研究所建立合作關係。中心研究成果多以專書及書系形式出版。

## 吳多泰中國語文研究中心

電話：2609 7392

傳真：2603 5149

電郵：[clrc@cuhk.edu.hk](mailto:clrc@cuhk.edu.hk)

本校於一九六六年成立中國語言學研究中心，從事中國語言學之研究；一九七九年中心擴大研究範圍，易名為中國語文研究中心；一九八零年再易名為吳多泰中國語文研究中心。

中心致力於中國語文之全面研究，包括文字、語言、語法、詞彙等。研究成果供社會人士及中國語文教師參考，以改進香港之中文教學水平。

研究中心之日常工作是出版《中國語文研究》、《中國語文通訊》及各類語文書刊；搜集中國語文研究資料，利用本港地理優點，對幾種南方方言如粵語、閩語及客家話作深入研究；並加強與各大學及研究機構之合作，以增進學術交流。



---

## 當代中國文化研究中心

電話：2609 7394

傳真：2603 5149

電郵：rcc@cuhk.edu.hk

當代中國文化研究中心於一九九三年成立，主要學術研究方向為中國近代歷史發展之詮釋，中國近代文化（包括宗教），以及現代化之比較研究。中心現出版叢書四種，並主辦學術月會及兩個專題講座系列，經常開展活動。

---

## 翻譯研究中心

電話：2609 7399

傳真：2603 5110

電郵：rct@cuhk.edu.hk

一九七一年亞洲協會資助中大成立翻譯中心；一九八三年改組後易名為翻譯研究中心，工作重點為翻譯學研究及中國文學英譯。九十年代中期以來，中心致力開展中國翻譯傳統的研究，影響重大。

中心之經常性刊物為英文半年期刊《譯叢》。書籍方面有《譯叢叢書》，自一九七六年起，共計出版十九種。為加強文學翻譯研究，中心於一九八六年推出平裝中譯英讀物《譯叢文庫》，現已出版廿四種，在世界各地發行。

中心與內地及歐美各翻譯學研究中心均有頻密之合作及交流，亦為亞洲華人地區翻譯學的資訊交匯中心。

一九八九年中心創立「譯叢訪問學人」計劃，以推崇對翻譯有重大貢獻之學者；其後增設「譯叢研究學人」計劃，邀請世界各國於翻譯史、翻譯理論及批評有成就的學者到中心從事研究。此外，還設有一年一度的「宋淇翻譯研究論文紀念獎」，以獎勵對中國翻譯研究有貢獻的學者。

---

## 人文學科研究所

電話：2609 7167

傳真：2603 5298

電郵：humanum@cuhk.edu.hk

網址：<http://www.arts.cuhk.edu.hk>

<http://humanum.arts.cuhk.edu.hk>

人文學科研究所成立於一九九一年，宗旨是鼓勵及協調本校之人文學科研究，特別是跨科研究；發掘長遠而有策略意義之研究領域；和組織地域性及國際性之人文學科研討會。

研究所統籌多項跨科研究計劃，每項計劃均有一系列具體而明確之研究工作配合。該所歡迎獲大學教育資助委員會撥款之所有計劃加入。

研究所除了提供文書後勤服務外，隨著計劃的增加，並將負責一般關於研究資料的收集和分派工作，以及主辦小型工作坊、講座，和研究計劃研討會。

該所設有網頁，方便查閱與人文學科相關的電子材料；另設微型電腦中心，置有多種硬件、軟件，並提供技術服務，以配合各類研究活動，是重要的支援中心。

研究所的經費主要來自外界贊助及私人捐款，研究活動則由管理委員會規劃，委員會成員包括大學各有關部門之主管。

---

## 香港文化研究資料中心

電話：2609 7167

傳真：2603 5298

香港文化研究資料中心於一九九九年一月成立，由文學院和大學圖書館合辦，旨在發展一項綜合性質的香港文化研究資料庫服務。該中心隸屬於人文學科研究所，主要工作為將散見於各院校、圖書館、政府或文化機構的香港文化及歷史資料，作系統性的確認、評估、分類、編目和整理。中心亦計劃與美國線上電腦圖書館中心(Online Computer Library Center)合作，加入其世界性的Dublin Core Metadata System，為香港文化研究建立網上資料目錄。「本土化與環球化」是文學院所擬定的「卓越學科領域」之一，中心的工作正與此配合，顯示文學院和人文學科研究所致力拓展的研究方向。

---

## 亞太工商研究所

電話：2609 7428

傳真：2603 5136

電郵：apib@cuhk.edu.hk

亞太工商研究所於一九九零年成立，主要向本港與海外公司提供諮詢及培訓服務，以協助管理階層應付未來的挑戰，促進香港及亞太地區的工商貿易發展。

該所之職能與主要活動包括：

- 策劃及組織各種行政人員進修課程。高層行政人員課程著重策略之擬定及領導能力之培訓；中層行政人員課程著重基本管理技巧。研究所並接受個別公司之委託，開展公司內部培訓工作。
- 研究有關亞太地區管理階層所面對的工商企業管理問題。
- 提供顧問服務。
- 舉辦研討會及國際會議，出版研究報告，以建立學術界與工商界的溝通渠道。

由校內單位主管組成的管理委員會，負責制定研究所的工作路向，策劃活動及監督運作，確保研究所舉辦的活動能配合工商界的需求。

---

## 中國商業研究中心

電話：2609 7898

傳真：2603 6840

電郵：mglt@cuhk.edu.hk

中國商業研究中心成立於一九九八年，旨在探討中國商業管理的各種問題。該中心目前開展的研究項目包括：

- 中國大陸上市公司的管治和表現
- 中國企業的多元化策略
- 中國國營企業改革
- 在內地營運企業之人力資源管理
- 中國金融市場與制度改革
- 區域競爭力、引資與政策研究
- 華人經濟體改革之經驗與教訓

---

## 中國金融研究中心

電話：2609 7430

傳真：2603 5136

電郵：apib@cuhk.edu.hk

中國金融研究中心於一九九四年成立，旨在鼓勵關於中國金融市場的研究，提供培訓計劃及顧問服務，並在亞太區的學術研究和金融市場之間發揮橋樑作用，成為中國金融市場研究的資料及訊息交換中心。中心目前主要工作包括：

- 設立「中國金融市場資料庫」，支援學術及實務性研究。資料庫分「中國及香港財務衍生工具資料庫」及「大陸地區資料庫」兩部分，前者儲存有關中港兩地的期貨、期權及互惠基金資料；後者儲存企業的財務、股價、總體經濟及金融指標資料。
- 推動區內跨學科、比較性及應用性資本市場研究，並出版研究成果。
- 為內地與本港證券業提供顧問服務及培訓課程，並籌辦區內資本市場國際研討會議，為學者及業內人士提供交流機會。

---

## 酒店、旅遊及不動產研究中心

電話：2609 8798

傳真：2603 7724

電郵：chren@cuhk.edu.hk

研究中心於一九九九年成立，致力促進酒店、旅遊及不動產的研究，會展開以行業為主導的計劃，並參與有關的政策研究。中心在酒店管理學諮詢委員會指導下，與業界緊密合作，其運作模式類似美國波士頓的市場科學研究所及康乃爾大學酒店管理學院的研究中心；業界確定研究課題，提供專業見解，給予財政支持，為研究員提供相關資料並為其聯絡訪問管理層和員工；學界則建構理論，設計研究，投入時間，並開拓研究聯繫。

此外，中心又開辦高級行政人員培訓課程，為香港及亞洲區的業界人士提供最新的專業知識及先進管理技能。

## 香港教育研究所

電話：2609 6999

傳真：2603 6850

電郵：[hkier@cuhk.edu.hk](mailto:hkier@cuhk.edu.hk)

香港教育研究所蒙田家炳基金慷慨資助，於一九九三年成立，宗旨是提高本校在教育研究領域中的領導地位，為國際組織、公共機構，和本港的教育團體提供顧問服務；同時協助校方加強與本地和海外教育機構的聯繫。該所策動的各種研究，側重教育規劃和政策發展，對教育決策者及教育專業人士具啓導作用。研究所並致力發揮資源中心作用，鼓勵及支持跨科系之研究。

研究所的日常活動包括：

- 發展、支援及協調跨學科的長期研究計劃；
- 建立資料庫，儲存本港和國際的重要研究資料；
- 出版書刊，蒐集研究工具和資料，以及發展培訓教材；
- 為教育專業和學術研究組織舉辦各種活動；
- 提供教師教育計劃及顧問服務；
- 與本港和海外的學者、社會賢達、決策人士、教師等建立聯繫網絡。

## 普通話教育研究及發展中心

電話：2609 6749

傳真：2603 7542

電郵：[pth@fed.cuhk.edu.hk](mailto:pth@fed.cuhk.edu.hk)

網址：<http://www.fed.cuhk.edu.hk/~pth>

普通話教育研究及發展中心於一九九八年九月正式成立，一直得到國家語文文字工作委員會的支援及協助，積極推廣普通話教育工作，包括：

- 定期舉辦普通話水平測試；
- 為各行各業的人士舉辦普通話培訓課程；
- 為社會人士提供普通話診斷服務；
- 出版中心通訊及有關普通話教育的書刊；
- 進行普通話教育研究；
- 舉辦普通話教學及測試講座；及
- 為學校、社團、機構等提供培訓及測試的顧問服務。

中心由香港中文大學教育學院及香港教育研究所組成的管理委員會管理。委員會成員包括教育學院院長，中心的正、副主任，普通話教育專家等。

---

## 香港教育領導發展中心

電話：2609 6749

傳真：2603 7542

電郵：[hkcde@cuhk.edu.hk](mailto:hkcde@cuhk.edu.hk)

香港教育領導發展中心於一九九八年成立，旨在推動各個教育領域的領導實踐，加強教育界對這方面的認識，及促進教育領導的發展。透過與教育領導工作者的緊密合作，希望為香港、亞太區，以至世界各地的教育領導者，推行高素質的研究，發展教育領導計劃及有關訓練課程。

該中心透過下列工作，致力提升教育領導工作者的專業水平：

- 舉辦培訓課程以提供支援服務；
- 為個別人士及院校提供諮詢服務；
- 與其他領導中心建立聯繫；
- 推動有關教育領導及行政的研究計劃。

中心的教育領導工作範圍廣泛，包括課程、工作坊、研討會、會議、研究、諮詢服務、交流及訪問、經驗分享、客席教授講座等。

---

## 香港癌症研究所

電話：2632 2119

傳真：2649 7426

電郵：[pjohnson@cuhk.edu.hk](mailto:pjohnson@cuhk.edu.hk)

香港癌症研究所成立於一九九零年，前身為腫瘤研究組，致力開展與癌症有關之研究和知識普及活動。研究所的主要目標為：

- 協調、促進及籌辦防治癌症之活動；
- 提倡及提供癌症研究之訓練；
- 教育大眾如何預防癌症及作早期診治；
- 改善癌病患者之福利；
- 舉辦促進上列目標之研討會及研習班。

研究所目前在位於威爾斯親王醫院之癌症中心開展活動。該中心於一九九四年開幕，配備最先進的癌症診斷設施，並設有兒童癌症病房和成人日間化療診所，更為病人及家屬提供輔導，務求給予病者全面服務。中心的實驗室和特別診斷室佔地逾三千五百平方米，供癌症研究之用。

---

## 中醫中藥研究所

電話：2609 6140

傳真：2603 5248

電郵：icm@cuhk.edu.hk

網址：<http://www.icm.cuhk.edu.hk>

中醫中藥研究所繼承了中藥研究中心的卓越傳統與研究成果，結合威爾斯親王醫院的臨床研究實力，將帶領香港的中醫中藥步向更高的學術和科學境界。

中醫中藥研究所由五個組別合成：臨床研究組、中藥開發組、資訊組、普及教育組，以及中藥標準與安全研究組。

臨床研究組設於沙田威爾斯親王醫院，開展多向性的中藥和針灸測試，並以實證為本和科學的鑑證方法，考證傳統草藥和治療方法。

中藥開發組由藥劑學院統籌，配合臨床研究需要，開發療效已獲客觀證實的中藥，將之提升為更高層次的藥品。

資訊組的中藥博物館，現存藥材二千五百多種；而中醫藥圖書館除儲存專門書籍和期刊外，尚藏有過去三十年來關於中醫藥的主要著作及其簡單英譯本。

普及教育組參與本地發展商建造的主題公園，以及其他中藥園和普及項目。

中藥標準與安全研究組的鑑定工作歷史悠久，包括各類中藥及健康食品的品質控制和安全定位。該組並協助本港和海外醫療及執行機構分析懷疑中藥中毒個案。

目前中醫中藥研究課題包括抗癌、抗衰老、慢性病、糖尿足部潰爛、戒毒、敏感性疾病、婦科病及心臟藥物等。

---

## 理工研究所

電話：2609 6279

傳真：2603 5057

理工研究所於一九六五年成立，以促進各學院之科際研究工作，尤著重具地方色彩及應用價值之長期研究計劃。研究所並與外界合作進行科學及科技發展之研究，為工商機構、政府部門及校內單位提供諮詢服務。該所轄下共有三個主要研究中心及一個聯合實驗室。

---

## 香港生物信息中心

電話：2609 6256

傳真：2603 7732

電郵：kpfung@cuhk.edu.hk

香港生物信息中心由本校及港府工業署撥款六百六十萬港元成立，於一九九八年二月正式啓用。中心具備技術人才、高效能電腦硬件和精密軟件，以支持香港的科研工作和高科技企業的發展，提升生物化學技術研究的能力，為學術研究和商業投資開闢新領域。

中心的網頁 (<http://www.hkbic.bch.cuhk.edu.hk>) 已與世界各地大學、工業及研究機構聯網。中心亦為其他研究人員提供分子生物訊息學的相關技術援助。

---

## 香港運動醫學及科學研究中心

電話：2646 1477

傳真：2646 3020

電郵：winnie@ort.cuhk.edu.hk

香港運動醫學及科學研究中心成立於一九九一年，由本校矯形外科及創傷學系主理，並與體育運動科學系及香港體育學院合作開展活動。目標是推廣及開展運動醫學及科學研究，推行有關的教育課程，為體育界提供專業諮詢服務，以及加強與國際運動醫學及科學機構的聯繫及交流。一九九六年，中心獲世界衛生組織指定為其香港區的運動醫學暨促進健康中心。本校社區及家庭醫學系和內科及藥物治療學系也參與此中心的活動。

---

## 地球信息科學聯合實驗室

電話：2609 6538

傳真：2603 5006

電郵：nganngan@cuhk.edu.hk

地球信息科學聯合實驗室於一九九七年由中國科學院與本校聯合創立，成為與地球訊息科學相關的跨學科合作研究和教育培訓基地。實驗室成員主要來自中國科學院遙感應用研究所和地理研究所資源與環境信息系統國家實驗室，以及本校各學院。研究範圍涵蓋對地觀測方法與系統、時空模擬與視覺化、地理訊息系統設計與集成、開放型地理模擬環境、人工智能與專家系統、遙感圖像分析與處理、虛擬現實、城市地理訊息系統與住房發展、投資環境訊息系統、空間人口分析、地表穩定性監測和模擬，和流域管理系統。

---

## 材料科學及技術研究中心

電話：2609 8276

傳真：2603 5558

電郵：leo@phy.cuhk.edu.hk

材料科學及技術研究中心成立於一九九二年，致力研究先進材料之性質、加工、設計與器件製作，協助本港工業界開發新材料，並提供材料分析和性能測試的顧問服務。

研究中心為加強材料研究的能力，耗資八百多萬港元，於九七年購置一台在華南地區獨一無二的中列式加速器，用以分析離子束。

中心的研究課題包括元素及化合物半導體、特殊陶瓷及合金，尤其注重對單晶、固體、薄膜、外延層、微晶、非晶及多孔體之基本性質與加工處理方法之研究。研究人員包括物理系、化學系、自動化與計算機輔助工程學系及電子工程學系的教師。

---

## 數學科學研究所

電話：2609 8038

傳真：2603 7636

電郵：ims@ims.cuhk.edu.hk

數理科學正處於前所未有的高速發展時期；先進的數學及電腦運算工具縮短了抽象理論與實際應用的距離。數學科學研究所於一九九三年成立，就是為組織及促進跨學科的數學研究，包括純數學和應用數學、大尺度科學電算、圖像處理、數學與理論物理及統計與概率、非線性科學，尤其著重它們在物理科學、生物工程及工商業方面之應用。主要研究由數學科學研究所、數學系、物理系與統計學系資深學者領導。

研究所之目標為促進新領域之研究及發展，訓練及培養科學家，加強與內地及海外研究機構的學術交流，使之發展成為世界一流的優秀學術中心。研究所現設有理學碩士及博士課程、博士後研究項目、短期學人訪問項目、定期研究討論班、訪問學術演講系列等。研究所就不同學術範圍開展研究計劃，課題包括幾何分析、非線性發展方程、非線性波理論、激波理論、調和函數、小波理論、科學及平行計算、反問題的理論及數值分析、金融數學等。研究所主持三種國際學術期刊，並出版研究報告系列。



---

## 香港亞太研究所

電話：2609 8780

傳真：2603 5215

電郵：hkiaps@cuhk.edu.hk

香港亞太研究所於一九九零年成立，取代原有之社會研究所及其轄下之香港研究所及當代亞洲研究中心，目標是發展成為研究中國、香港及亞太區之學術重鎮。研究重點為九十年代以來香港及亞太區之經濟，包括經濟競爭及合作、中國之改革及發展、東亞社會之文化關係與文化認同、亞太區之都市及區域發展、變遷社會中之性別研究、香港之政治發展、香港之社會指標與社會發展。研究所並展開與耶魯大學東亞研究委員會合作之華南、香港與台灣研究計劃。該等研究的成果每每有助政策的制訂。

該所致力建立一個關於香港、中國及亞太區國家之資料檔案庫，以協助研究活動；其中一項重要資料檔案來自大學服務中心。該中心為國際知名的中國研究機構，一九八八年起由本校接管。

---

## 香港生物科技研究院 有限公司

電話：2603 5111

傳真：2603 5012

電郵：enquiry@hkib.org.hk

香港生物科技研究院於一九八九年獲香港賽馬會慈善基金撥款成立，附屬校董會，為非牟利的生物科技下游產品開發中心，宗旨是帶動本地生物科技業的發展。目前的主要工作為：

- 生產生物藥品供臨床實驗使用；
- 開發植物細胞培養技術；
- 提供生物科技業培育設施；
- 提供臨床實驗監察服務；
- 提供中藥製程開發服務。

該院根據世界優良藥品製造規範，生產TBV25H抗瘧疾疫苗，並會在其臨床實驗監察組監察下，根據世界優良藥品臨床實驗規範，於威爾斯親王醫院進行第一期人體臨床實驗。該院以低成本的細胞培養技術，生產高麗蔘及高價植物。該院同時提供技術支援及製程設計服務，協助本地中西藥廠改善生產素質。

# 學院及系內 研究暨諮詢服務單位

---

校內各學院及學系設有規模較小的研究暨諮詢服務單位，以促進不同科目的研究工作。

## 人工輔助生育科技研究室

電話：2632 3535/2632 3199

傳真：2636 0008

人工輔助生育科技研究室隸屬婦產科學系，主要研究各種輔助生殖的技術，包括體外受孕和胚胎移植、胚胎的冷凍保存，以及微型操作配子術。研究設備置於威爾斯親王醫院之利希慎臨床研究實驗室及人工輔助生育技術中心。

## 上皮細胞生物學研究中心

電話：2609 6839

傳真：2603 5022

該中心獲國家自然科學基金委員會支持和協助，由香港中文大學與軍事醫學科學院合作組建而成，宗旨是推動和促進上皮細胞生物學的基礎研究和應用開發。該中心提倡跨學科研究和國際合作，研究重點是與上皮相關的外分泌生理學、生殖生物學、腫瘤生物學、免疫學及中藥開發，並已獲國家自然科學基金委員會、美國洛克菲勒基金會、香港研究資助局等支持開展多個合作項目，而與世界衛生組織合作的培訓計劃也即將開始。目前，該中心與香港、內地以及國際十多個研究機構有各種合作活動。

---

## 大學化驗中心

電話：2632 2313

大學化驗中心是一個獨立的臨床及醫學研究服務部門，由醫學院的三個化驗部門（病理解剖及細胞學系、化學病理學系、微生物學系）組成，設於沙田威爾斯親王醫院臨床醫學大樓一樓。中心的服務範圍包括一般綜合性和專門的化驗，為病人及醫院提供化驗結果與專業分析，並與各大藥用機構及醫學院部門合作發展醫學研究。

---

## 大學與學校夥伴協作中心

電話：2948 3201

傳真：2603 7551

電郵：b651792@mailserv.cuhk.edu.hk

大學與學校夥伴協作中心於一九九八年成立，主要籌辦各類型夥伴協作計劃，例如香港躍進學校計劃、資優計劃、家庭與學校合作計劃、優質幼兒教育計劃、官立及資助中學學校效能研究、新來港兒童課程研究計劃等，以改善及提高本港的教育素質。中心的目標為：

- 與有意改進的學校建立夥伴協作關係；
- 為本地的教育發展及需要提供實際的解決方法；
- 協助夥伴學校分析其整體情勢及需要；
- 設計校本及廣校策略以達致學校改善及優化教學的目的；
- 協助夥伴學校實施改善策略及檢討成效；
- 建立「技術轉移」的模式及統整有關實踐經驗，作為日後其他夥伴協作計劃的發展基礎；
- 加強大學與中小學的聯繫，改善香港教育的整體素質。

---

## 中文教學資訊科技中心

電話：2609 8608

傳真：2603 5179

電郵：chilan@cuhk.edu.hk

中國語言及文學系近期成功競取多項研究撥款，包括「優質教育基金」及「香港研究資助局研究基金」，開展關於中國語文之教研活動。為更有效地推動有關的研究，該系跟計算機科學與工程學系於一九九九年合作成立「中文教學資訊科技中心」，積極發展中文教學資訊科技，以應新時代之需。中心成立以來，積極開發電子媒體中文教學網站，其中「博文網站」(<http://bowen.chi.cuhk.edu.hk>)自推出後，深受本港語文教師及高中學生歡迎，瀏覽人數在首八個月內已超逾二萬五千人次。

---

## 中國城市住宅研究中心

電話：2609 6517

傳真：2603 5267

電郵：innovations@cuhk.edu.hk

中國城市住宅研究中心於一九九八年十二月由中國建設部與本校建築學系聯合創立。建築學系從事中國城市住宅研究多年，一直獲得中國建設部和中國建築學會的支持。中心的宗旨是在較高密度、較低造價的基礎上，努力提高中國城市住宅的居住品質與能源效益；研究重點在於住宅建築科技的發展、建築材料的更新，以及新管理方法的運用。研究課題包括優化型城市住宅垂直交通運輸系統研究、住宅通風系統研究、不同城市和地區的住宅能耗分析研究、地理訊息系統在中國城市住宅領域的應用研究、中國城市中高層住宅形態研究，和住宅政策的分析。

---

## 心理評估及培訓中心

電話：2609 6501

傳真：2603 5019

電郵：pato@psy.cuhk.edu.hk

心理學系與工商管理學院於二零零零年合辦心理評估及培訓中心，目的是把心理評估和工業及組織心理學的知識，應用於個人成長和現代管理上。中心設有影音錄像器材和多媒體演講設備等重要研究及培訓設施，並提供一系列有效的評估工具和綜合培訓計劃，供用作自我提升及人事管理之用。中心不只提供測定心理評估的工具，也是一所教學實驗室，讓修讀工業及組織心理學的學生認識培訓工作坊、工作表現評估和人事遴選的實際過程。

---

## 比較文學研究計劃

電話：2609 7005/7

傳真：2603 5270

電郵：english-dept@cuhk.edu.hk

此研究計劃原名「比較文學研究組」，成立於一九七九年，目的在於提倡比較文學研究，以促進跨文化交流。計劃的各項活動均切合大學的宗旨，側重研究傳統中國學術和現代西洋學術，並綜合兩者所長；研究人員更積極與世界各地之比較研究學者建立聯繫，就共同興趣發展研究項目。

研究計劃包括個人及集體合作之項目，共分四類：出版書籍、舉辦學術研討會、建立資料中心，以及經常性的研究工作。

研究計劃自一九九零年起，定期出版期刊《中外比較文學通訊》，建立比較研究學者名錄，報導有關之研究活動。自一九九五年起，通訊易名為《比較文學及文化》，刊載研究論文及報導研究活動。

---

## 以實證為據實務護理及助產學——香港區中心

電話：2609 6224

傳真：2603 5269

電郵：[annemchang@cuhk.edu.hk](mailto:annemchang@cuhk.edu.hk)

以實證為據實務護理及助產學香港區中心在一九九七年成立，設於護理學系，是東南亞首個該類研究中心。

設立目的是在香港推行以科研為據的實務護理，包括推廣臨床實務護理科研，提供臨床護理科研的訓練及設立以科研為據的實務護理教育課程，以改善護理素質及效率。該中心的工作包括：

- 有系統地審查實務護理的範圍；
- 制定及引進最佳的實務護理方針；
- 提供改善臨床護理效率的諮詢服務；
- 評估實務護理方針的成效；
- 參與實務護理評估的多地點臨床測試；
- 舉辦以實證為據的護理及助產科講座、實習班及研討會。

目前，有八個同類的中心與澳洲喬安娜布理格斯研究所有密切的夥伴關係，香港區中心是其中之一，將與其他夥伴中心共同推動亞太區以實證為據的實務護理。

---

## 古文物測試中心

電話：2609 6275

傳真：2603 5204

電郵：[TLlab@cuhk.edu.hk](mailto:TLlab@cuhk.edu.hk)

校方獲楊永德先生慷慨資助，於一九八六年成立楊瑞生熱釋光實驗室，翌年即開始為公眾提供陶瓷斷代服務。實驗室現已重組並納入古文物科學測試中心。該中心於二零零零年八月正式成立，具備先進的科學分析設備，可以對竹、木、紙等有機古文物，或玉、石、金、銅、陶瓷等無機古文物進行詳盡而精密的測試。

---

## 生物技術學實驗室

電話：2609 6807

傳真：2603 5123

電郵：[biochemistry@cuhk.edu.hk](mailto:biochemistry@cuhk.edu.hk)

校方獲裘槎基金會及何添博士資助，於一九八六年成立生物技術學實驗室，由生物化學系及生物系聯合管理，以促進及協調生物技術學之研究活動。該實驗室位於基本醫學大樓四樓，設備齊全，可供進行分子生物學及重組脫氧核糖核酸之實驗。已開展的研究包括魚類生長激素受體之基因克隆、魚類重組生長激素之生產、引產植物蛋白之化學結構修飾研究，以及與心臟病有關之基因鑑定。

生物技術學實驗室亦是一個教學中心，凡修讀有關科目之本科生及研究生，皆可使用該實驗室之設備。實驗室又不時開設專題訓練班，以提高本地及海外研究人員對生物技術學的興趣。

---

## 生產食物蛋白質研究實驗室

電話：2609 6389

傳真：2603 5745

電郵：yumshingwong@cuhk.edu.hk

生產食物蛋白質研究實驗室隸屬生物系，專門研究利用生化及生物技術改良現有食物蛋白質的品質，和開發食用蛋白質的資源。研究活動包括評鑑一些非經常食用豆類的營養和應用價值；利用農業和食品工業廢料生產食用菌；以遺傳工程技術改良植物蛋白質的營養價值和食療效用；以植物作為生物反應器，製造別具功能的食用蛋白質。

---

## 老年學及老年病學研究中心

電話：2632 3127

傳真：2645 1699

電郵：jeanwoowong@cuhk.edu.hk

老年學及老年病學研究中心於一九九八年成立，其目的為研究老化過程和香港人口老化現象及其相應措施。中心並配合行政長官在一九九七年的施政報告中強調的老人醫療、社會福利等重要範圍，提供本科及研究院課程，發展本地與內地、區域性及國際性組織之聯繫，交流專業經驗及意見。

參與活動的部門包括內科及藥物治療學系、社區及家庭醫學系、精神科學系、矯形外科及創傷學系、護理學系、社會學系、社會工作學系及心理學系。

---

## 系統工程與工程管理顧問小組

電話：2609 8313

傳真：2603 5505

電郵：dept@se.cuhk.edu.hk

系統工程與工程管理顧問小組源於一九九一年成立的系統工程顧問小組，由系統工程學系管理。該系於一九九四年度易名系統工程與工程管理學系，顧問小組亦隨之更易名稱。小組主要為工業界及學術界提供顧問服務，範圍包括專家意見、可行性研究、系統分析及設計、系統模擬、項目之計劃與管理、軟硬件實現、培訓課程等。小組成員由系統工程與工程管理學系教員組成，其專長與經驗涵蓋系統工程與工程管理學主要學科，如資訊系統、金融工程、電子商貿、機器智能、系統科學、系統建模、系統優化、生產管理、管理與決策科學、資訊管理等。

## 社會和公共衛生精神病學研究小組

電話：2632 3639

傳真：2637 7884

小組成立於一九九九年三月，專從文化背景及公共衛生的角度研究伴隨社會變化而出現的各種精神病和行為障礙，例如在中國人社會中的抑鬱症、神經衰弱、物質濫用、自殺和進食障礙等。這些研究包括精神病的流行病學、基層醫療的精神衛生保健、婦女保健、歧視、衛生政策的發展，以及生物學與當地文化的相互影響。

## 計算機科學與工程顧問小組

電話：2609 8441

傳真：2603 5302

電郵：dept@cse.cuhk.edu.hk

計算機科學與工程顧問小組源於一九八八年成立的電子計算顧問小組，由電子計算學系管理。該系於一九九五年度易名計算機科學與工程學系，顧問小組亦隨之更易名稱。小組主要為工業界及學術界提供顧問服務。服務範圍包括專家意見、系統分析、可行性研究、模擬、軟硬件之合作發展及應個別機構要求開辦培訓課程。小組成員由計算機科學與工程學系教職員組成，其專長與工業經驗涵蓋電算學各分支，如計算機體系結構、人工智能、影像及語音處理、數值分析、軟件應用、中文處理、計算機教育、系統軟件、虛擬現實、電腦動畫、互聯網、萬維網應用、電腦病毒處理等。

## 食品科學研究實驗室

電話：2609 6285

傳真：2603 5646

電郵：hoishankwan@cuhk.edu.hk

生物系的食品科學研究實驗室成立於一九九一年，旨在通過科學研究，開發新產品及發展新食品加工技術，為內地與本港食品工業提供服務。工作重心是把中國傳統食品的生產工藝現代化，和應用綜合生物科技發展健康食品。研究項目包括評估菇類的藥用及營養價值；發展菇類健康食品；菇類罐頭之品質控制；蝦過敏原之基因克隆；應用分子生物學於菇類育種；評估發展菇類調味品的潛力；開發微生物產品以用諸食品加工業；食品工業廢料之轉化；運用遺傳工程技術改進食品質量；以及利用植物作為生物反應器，製造特殊功能食品。

---

## 香港/中國病理交流中心

電話：2632 2751/2632 2313

傳真：2636 0540

電郵：elizashum@ie.cuhk.edu.hk

中心專為促進香港和中國的病理教學、科研和診斷單位的交流而設，由利希慎基金資助成立，並獲國際病理學會、國際華人病理醫生協會及本地慈善團體的支持。中心每年舉辦初級和高級訪問學人計劃，並定期為中國病理醫生舉行培訓班，最近又與加拿大卑詩省大學病理系達成協議，後者每年派一位教授到本校和內地講學。

---

## 香港糖尿病研究發展基金會

電話：2632 3138

傳真：2632 3108

電郵：jchan@ie.cuhk.edu.hk

基金會旨在促進香港與內地對糖尿病及相關疾病的臨床與基礎研究，改善對患者的護理服務。成員包括本港、內地及國外的資深醫療及研究人員。基金會的工作包括：

- 設立獎學金及獎金以鼓勵年輕學者從事糖尿病及相關疾病的臨床及基礎研究。
- 發展與內地及國際著名組織和學府的學術合作，促進對糖尿病及相關疾病的研究及發展工作，包括傳統中草藥治療。
- 組織學術會議，以增強香港與內地以及國外專家的學術交流。
- 支持及發展求證式醫療管理系統及評估其臨床效果及經濟效益，以改善糖尿病患者的生活素質。

---

## 海洋科學實驗室

電話：2609 6773

傳真：2603 5391

電郵：bio@cuhk.edu.hk

海洋科學實驗室成立於一九七零年，隸屬生物系，從事海洋科學之精深研究。目前研究重點包括經濟魚、蝦類及其他海洋生物之生理、生化及分子生物學在漁業及海產養殖上的應用，以及浮游和珊瑚礁生物在本港及南中國海域的生態。

該實驗室設有研究及教學實驗室、空氣調節水族飼養室和繁殖所各一，並備有快艇。繁殖所設有海水循環系統及大小型室內外養殖池共二十個。



## 訊息工程顧問小組

電話：2609 8385

傳真：2603 5032

電郵：dept@ie.cuhk.edu.hk

訊息工程顧問小組成立於一九九四年，隸屬訊息工程學系，主要為本港工商業及學術界提供諮詢服務，如專家意見、可行性研究、系統的設計與分析、項目之計劃與管理、軟硬件實現、系統性能估計。小組又為顧客組織短期講座、專題討論會，和培訓課程。

小組成員為訊息工程學系教師及科技人員，他們的學術專長及實際經驗廣涉通訊及訊息處理。通訊方面的專科領域包括寬頻道ISDN、互聯網工程、網絡連接與管理、無線通訊、系統性能評估、多媒體通訊、通訊交換機、光通訊與光波網絡，而訊息處理方面則包括訊息與編碼理論、數據壓縮、華語處理、視覺訊息處理、人機聯繫與互動系統、決策支援系統與專家系統。

## 骨關節肌肉研究實驗室

電話：2632 3309

傳真：2646 3020

電郵：lingqin@cuhk.edu.hk

骨關節肌肉研究實驗室成立於一九八三年，隸屬醫學院矯形外科及創傷學系。

實驗室的宗旨是：尋求解決與骨關節肌肉相關的臨床問題；加強臨床基礎研究的深度和廣度；發展創新的應用技術；鼓勵有潛在臨床應用價值的研究以改進臨床服務素質和治療方案；促進學術交流；加強該系研究生和進修生對骨關節肌肉的研究興趣；建議和擴展本地與國際學術研究機構的合作應用研究。

實驗室的研究分三大領域：軟組織（肌腱韌帶、肌肉、神經組織等）、硬組織（骨折癒合、骨質疏鬆等），和應用生物材料。實驗室轄下設五個技術服務單位，並配備組織學、分子生物學和生物化學、組織生物力學、骨質密度定量和機能測試等先進研究設施。除日常工作外，實驗室還舉辦技術訓練班，參與研究生課程教學、地方性和國際性專業會議等。

## 健康學校計劃

電話：2693 3708

傳真：2694 0004

電郵：hepu@cuhk.edu.hk

此計劃獲優質教育基金贊助，實踐「健康推廣學校」之理念。在課程發展方面，該計劃所提供的健康教育專業文憑兼讀課程將延伸至為專業醫療人員及社會服務專業人士提供訓練，而碩士課程亦將於二零零一年開辦。在研究方面，全港中小學學童健康狀況研究已於一九九九年完成，現則進行多個以學校為本的健康教育計劃，包括探討學童營養狀況和哮

喘問題。在組織架構方面，公共衛生學院已成立健康教育及促進健康中心，旨在進行更多有關的研究和訓練。此小組曾舉辦多個國際交流會議及工作坊，並得各地著名學者的支持和參與。此外，小組亦負責統籌並組織本地及海外健康推廣學校網絡，以宣揚促進健康之概念。

### 婦科腫瘤研究室

電話：2632 2804

傳真：2636 0008

電郵：yickfuwang@cuhk.edu.hk

婦產科學系之婦科腫瘤研究室成立於一九八八年，主要研究癌基因和抑癌基因如何影響婦科惡性腫瘤的發生、診斷和預後。研究室並提供研究生訓練課程。

研究室位於威爾斯親王醫院特別座一樓，設有聚合酶鏈反應儀，脫氧核糖核酸序列測定儀，超淨工作台，二氧化碳培養箱和各種冰箱、離心機等。

### 統計諮詢服務部

電話：2609 7931

傳真：2603 5188

電郵：consult@sparc20b.sta.cuhk.edu.hk

統計學系於一九八四年設立統計諮詢服務部，以促進統計方法之適當應用，並為校內外單位提供統計的專家意見。諮詢服務包括數據分析、實驗設計、類型數據分析、醫學統計、多重邏輯斯蒂回歸、社會及商業統計、結構方程模型、回歸分析、品質控制和時間序列分析。

### 創新科技中心

電話：2609 8221

傳真：2603 7372

電郵：info@cintec.cuhk.edu.hk

工程學院於一九九九年一月重組原有的訊息網絡研究所，成立創新科技中心，旨在推展學院的技術轉移工作，協助把香港建設為創新科技的中心，以配合特區政府的發展目標。

中心致力發展尖端的應用研究，積極與工業界合作，揀選有商業價值的研究題材，發展高增值的科技項目。它又會提供高素質的訓練予專業人士，培養和提高他們的創新研究和科技企業家精神。而促進香港與內地現代科技的交流合作，締造環境以促進創新和科技項目的推展，也是中心的重要目標。

中心由兩部分組成：科技開發部專注跨學系項目，集合各學系的資源和專長，拓展大型、跨學科範疇的科研項目，從而促進香港的科技發展；而工業聯絡部則致力加強學院與工業界的聯繫，使學院的豐富研究成果與工業界的需求得以配合。

## 腦神經病實驗室

電話：2648 9306

傳真：2637 6274

電郵：hkng@cuhk.edu.hk

腦神經病實驗室隸屬病理解剖及細胞學系，為一專注臨床神經病研究的實驗室，由何善衡基金捐助，並獲校方單次撥款計劃支持。來自不同專業的研究員、研究生合作開展有關神經腫瘤基因、癡呆病和神經挫傷病的研究。

## 電子工程顧問小組

電話：2609 8274

傳真：2603 5558

電郵：dept@ee.cuhk.edu.hk

電子工程顧問小組於一九八五年成立，由電子工程學系管理，主要為社會及工業界提供長期或短期顧問服務。服務範圍包括專家意見、系統設計及分析、可行性研究、技術及品質評估、實驗室測試、專題研討會及員工培訓課程，以及專家驗證。小組成員為電子工程學系教員，其專長與經驗涵蓋電子學的主要範疇，如特定應用集成電路及超大規模集成電路、模擬及高頻線路、生物醫學及遙距醫療、計算機及微處理器之應用、通訊系統之數字訊號處理、語音及圖像處理、微波通訊系統、光電子學及光通訊、固態電子學及材料科學等。

## 電子商務技術發展中心

電話：2609 8308

傳真：2603 5505

電郵：yao@se.cuhk.edu.hk

中文大學工程學院與Oracle、Sun Microsystems等其他工商機構合作，於一九九九年十一月成立電子商務技術發展中心。

中心將致力發展有關電子商務的新知識和技術，特別是在訊息及技術為主導的經濟體系下的電子商務運行和決策技術，以及企業互聯網發展策略。中心的研究及開發工作將集中於三大領域：互聯網及資訊系統技術、企業運行方案技術，和電子商務最新理論及科技。

中心的一項主要計劃為「電子商務開導項目」，將精選一批致力於發展及應用電子商務的本地企業(包括製造、銀行、零售及其他服務行業)，協助它們培訓電子商務人才，重組企業，及開發系統。此外，中心將開設各種培訓及證書課程，以協助工業界訓練電子商務人才。

工程學院於二零零零年秋開辦跨學科的電子商務技術兼讀碩士課程，中心的「電子商務開導項目」將可為該課程的學生提供科研項目，以擴展學生的知識和實際經驗。

## 預防子宮頸癌研究中心沙田社區診所

電話：2632 1015

傳真：2637 6274

電郵：archang@cuhk.edu.hk

該研究中心建於一九九五年，目的是收集本地的異常宮頸塗片及宮頸癌發病率的精確數據，並促進該領域的研究工作。中心應用自動化新技術檢查宮頸塗片及其他細胞學標本，並設有全國獨有的自動化柏氏塗片掃描儀。中心為推介宮頸塗片普查，特建立了沙田社區診所，逢星期一至五，上午十一時至下午七時開放，為本地婦女免費提供柏氏塗片檢查服務。

該中心由香港癌症基金會慷慨贊助，設於沙田威爾斯親王醫院癌症中心地下低層及五樓。

## 實踐及研究中心

電話：2609 7507

傳真：2603 5018

電郵：socialwork@cuhk.edu.hk

社會工作學系於二零零零年成立實踐及研究中心，旨在鼓勵以實踐為基礎的研究及創造具中國視野的社會工作知識。中心會開展介入性研究及中國社會福利實證研究，又與有關機構建立夥伴關係，以提高實踐及研究的素質。此外，中心會透過出版、訓練等形式傳播其研究成果。

## 精神病學遺傳研究小組

電話：2632 3646

傳真：2646 2284

電郵：psychiatry@cuhk.edu.hk

精神科學系於一九九八年一月成立精神病學遺傳研究小組，重點研究不同種族的遺傳基因與各種精神病（如精神分裂症與情感性障礙）和與精神科臨床藥物新陳代謝的關係。

## 語言學研究實驗室

電話：2609 7007 (英文系), 2609 7911 (現代語言及文化系)

傳真：2603 5270 (英文系), 2603 7755 (現代語言及文化系)

電郵：english-dept@cuhk.edu.hk

ils@cuhk.edu.hk

實驗室成立於一九八五年，前身為語音學實驗室，現已發展成為一個更全面的實驗室，以支援與語言學有關的教學和研究。實驗室為語言學及應用語言學研究提供跨學科合作的基礎。研究員的興趣廣及詞彙學、字

形學、語法學、語意學、語音學、音韻學、第一及第二語言習得、詞庫語言學、手語語言學、應用語言學、語言測試及評估。實驗室之設備包括計算機及語言分析設備、詞庫等，以支援各項研究。

實驗室由英文系和現代語言及文化系共同管理。

---

## 認知與腦研究中心

電話：2609 6578

傳真：2603 5019

電郵：[info@psy.cuhk.edu.hk](mailto:info@psy.cuhk.edu.hk)

認知與腦研究中心於一九九八年成立，隸屬於心理學系。其宗旨是促進和組織各項與認知和腦有關的研究和學術活動，以協助了解下列問題：

- 人類如何學習、記憶，和使用知識；
- 人腦的活動與各種認知能力(如知覺、記憶和語文理解)之間的關係；
- 如何將有關知識運用於日常生活。

---

## 遠程醫療中心

電話：2632 3337/2145 5215

傳真：2647 2763/2635 2521

電郵：[telemed@med.cuhk.edu.hk](mailto:telemed@med.cuhk.edu.hk)

網址：<http://tele.med.cuhk.edu.hk>

醫學院在一九九六年成立委員會專責遠程醫學的發展和管理。遠程醫療中心設備齊全，有最先進的遠程會議設施，並以寬頻局域網絡連接教學醫院所有辦公室、門診診療室、演講廳、教室，以及專門為國際遠程會議設置的會議室。局域網並與大學校園和整形外科訓練中心連接。遠程醫療中心已經開展的活動包括遠程神經系放射學、遠程老年病學、遠程內視鏡學、遠程病理學，以及常規的國際遠程醫學會議和互聯網會議。

---

## 鄭孫文淑肝炎研究中心

電話：2648 4326

傳真：2648 4326

鄭孫文淑肝炎研究中心蒙鄭孫文淑基金慷慨捐助得以成立。該中心設有分子生物學實驗室，以及分別設於包玉剛癌症中心與李嘉誠專科診所之臨床研究部。中心之宗旨在於：

- 開展有關肝炎病理之基本實驗研究；
- 進行肝炎治療之各項臨床研究；
- 訓練研究生；
- 加深病人及市民對肝炎之認識。

---

## 糖尿病中心

電話：2632 2876

傳真：2632 2811

電郵：[cscocram@cuhk.edu.hk](mailto:cscocram@cuhk.edu.hk)

香港中文大學威爾斯親王醫院糖尿病中心前身為內分泌科檢查室，一九九三年擴充為糖尿病中心。

中心的宗旨是提供優質醫療服務及拓展研究項目。除提供全面內分泌疾病治療外，並因應香港近年糖尿病患者人數的急促增長，致力發展各種糖尿病治療及護理服務。現時主要研究項目包括早發性二型糖尿病之基因、肥胖與糖尿及糖尿併發症的相互關係。中心更研究各種糖尿病護理模式及其效益之量度，且擔任重要的教育角色，經常主辦及統籌各類研討會及課程，不斷培訓糖尿病醫護人員。

此外，中心與多個國際組織合作及建立聯繫，包括世界衛生組織及國際糖尿病協會。醫護人員除服務本港，亦為亞太區的糖尿病研究及發展作出貢獻。

---

## 戲劇實驗室

電話：2609 7005/7

傳真：2603 5270

電郵：[english-dept@cuhk.edu.hk](mailto:english-dept@cuhk.edu.hk)

戲劇實驗室隸屬英文系，旨在鼓勵系內外的大學成員探討文學、語言學及表演藝術的關係。設備包括先進的錄像放映機、剪接機、攝錄機，可作影像製作，以及支援教學及研究。

---

## 營養研究中心

電話：2632 1044

傳真：2637 3852

營養研究中心隸屬醫學院，於一九九七年三月成立，旨在開展以解決本地問題為主要的研究，以及向學生、健康工作者和市民推廣營養知識，加強各界對營養的重視。

目前的工作包括評估香港不同年齡組別人士的飲食習慣及營養狀況，從而提出最適合本地人士的飲食模式；研究食物營養與健康之關係；以及為各類病人按病情設計營養菜單。

中心並計劃推行營養教育，和探究本地各類營養問題，諸如兒童及成年人營養過剩與肥胖界定，飲食與心血管疾病的關係，鈣對骨質疏鬆症的影響，以及院舍內的營養不良現象。中心亦擬與其他國家的類似組織進行學術交流。

---

## 矯形外科及創傷學進修培訓中心

電話：2632 3074

傳真：2637 7432

電郵：olo@ort.cuhk.edu.hk

中心獲李嘉誠基金會、鄧煜懷先生家族及Stryker Howmedica的慷慨贊助，設於威爾斯親王醫院李嘉誠骨科診所北翼一樓，是骨科醫生、護士和有關專業服務人員的進修訓練基地。

該中心配備最新資訊技術系統和最先進的生物技能訓練實驗室，服務範圍包括：

- 可為骨科醫生提供現場教學和技能訓練，內容包括創傷外科、關節置換、關節鏡、手外科和顯微外科、脊柱外科、小兒骨科和其他基本的骨科專業訓練。
- 受訓骨科醫生可通過閉路電視錄影系統，直接觀察和模仿手術室的示範手術。
- 中心可通過遠程醫療視像技術，與國際的醫療中心聯網，加強骨科培訓。
- 中心透過內部和國際網絡收發骨科培訓的訊息，從而協助矯形和創傷外科建立一個全面的訊息資源中心。

---

## 臨床心理學中心

電話：2609 6501

傳真：2603 5019

電郵：clinical@psy.cuhk.edu.hk

心理學系於一九九三年成立臨床心理學中心，由系內資深教師主持，提供各類心理服務予公眾及經本校保健處轉介之教職員。服務對象包括兒童及成人，而服務範圍則包括智能、性格及職業興趣的評估；神經心理功能或法律心理的評估；個人、小組，或婚姻的輔導及心理治療。個案涵蓋兒童成長問題、親子關係、婚姻適應、情緒問題、壓力處理、社交技巧及自我確定訓練。收費根據服務形式而定。

臨床心理學中心位於崇基學院王福元樓三樓。

---

## 臨床實驗及流行病學研究中心

電話：2637 4755

傳真：2645 3098

電郵：ccter@cuhk.edu.hk

網址：<http://www.cuhk.edu.hk/med/ccter>

臨床實驗及流行病學研究中心隸屬醫學院，成立於一九八八年，旨在匯集有關的專業知識及資源，發展生物統計和臨床實驗及流行病學之研究。

中心的活動可分四類：（一）生物統計的支援及顧問服務——服務包括設計研究項目、草擬研究及撥款方案、執行研究方案、統計諮詢、數

據分析等。中心亦與其他學系合作提供有關學科的文憑及碩士課程，以及從事生物統計方法之研究。(二) 流行病學研究——與其他部門合作開展兒童生長、眼疾、精神疾病、老人學、骨質及骨骼疏鬆、生活素質及健康服務需求的研究。(三) 臨床試驗研究——透過與學術及製藥機構的合作，推動本港臨床試驗的研究，包括對臨床試驗人員提供訓練及顧問服務。(四) 愛滋病社區研究——由香港愛滋病基金會資助，與校外組織合作，研究與愛滋病有關的評估、病人生活素質及市民的知識、態度、行為之改變等。

中心亦參與及支援校內其他研究中心之工作，包括醫學院的醫藥經濟研究中心、動脈血管粥樣硬化研究中心，以及大學的中醫中藥研究所等。

---

### 醫藥經濟研究中心

電話：2609 6860

傳真：2603 5295

電郵：pharmacy@cuhk.edu.hk

近年醫療界受到全球性的資源緊縮政策影響，「醫藥經濟」這門較新的學科甚受有關行業的重視。這門學科能確認和量度不同的治療方法，以及比較各種方法的成本、風險及優點，從而找出一種最合乎成本效益的療法。

由於「醫藥經濟」愈來愈受重視，而本地一直未有相關的研究機構，藥劑學院於一九九九年集合七個專業（經濟學、流行病學、醫學、藥劑學、統計學、社會科學及醫院行政學）的專家，成立了本港唯一的「醫藥經濟研究中心」。

中心已展開一連中的計劃及活動，包括定期邀請海外專家主持研討會，與其他機構合作研究，成立國際醫藥經濟學學會香港分會，舉辦國際學術會議等。

---

### 癡呆症研究單位

電話：2632 3637

傳真：2646 2284

電郵：psychiatry@cuhk.edu.hk

隨著老年人口增加，癡呆護理已成為大多數國家迫在眉睫的問題。精神科學系於一九九八年成立癡呆症研究單位，旨在組織與促進癡呆症的各方面研究，並積極發展跨學科和與國際研究組織之聯繫。研究範圍側重阿爾茲海默氏病和癡呆病在遺傳、流行病學和臨床等方面的問題。



## 藥物及毒藥諮詢中心

電話：2635 1111

傳真：2637 3929

電郵：jacritchley@cuhk.edu.hk

由臨床藥理學部管理的藥物及毒藥諮詢中心，創立於一九八七年，並於一九八九年開始提供每天二十四小時的電話諮詢服務。中心位於威爾斯親王醫院臨床醫學大樓九樓，為廣大醫療保健從業人員提供專業意見，包括各種中毒及藥物副作用的診斷治療，以及藥物的正確使用方法等。中心的工作人員都是護士、藥劑師或醫生，且由一名在臨床藥理及毒理方面有研究的顧問醫生當值，協助解決疑難。通過此中心的電腦資訊系統，可進入多個國際性的大型資料庫。中心的專業範圍廣涉現代醫學及傳統中醫藥，以及處理海產食物及殺蟲劑毒性等。中心開辦以來，在科研、教育及社會服務方面發揮了重要作用，並已發表論文逾百篇。

## 藥物評價實驗室

電話：2609 8017

傳真：2603 5295

電郵：pharmacy@cuhk.edu.hk

藥劑學院得到香港政府工業支援基金的贊助，於一九九九年一月成立藥物評價實驗室，旨在依照國際認可的優良實驗室操作規範 (GLP) 和優良藥品臨床實驗規範 (GCP) 的要求，開展口服非專利藥的生物利用度/生物等效性研究。該實驗室設臨床研究部和生物分析部，並備有三個專業技術組，負責體外溶出度與穩定性研究、藥物分析、體內生物利用度與生物等效性研究三方面的工作。實驗室配備了許多先進的檢測儀器，如溶出度測定儀、崩解度測定儀、氣相色譜儀、氣相色譜/質譜聯用儀、高效液相色譜儀、高效液相色譜/質譜聯用儀、傅立葉變換紅外光譜儀，以及紫外、紅外、熒光分光光度計等。實驗室擁有經驗豐富的專業技術人員和良好的實驗設施，為醫藥工業界提供國際認可的高水準、高素質的藥物評價服務。

# 校外課程

## 校外進修學院

電話：2209 0299

傳真：2739 2797

電郵：scs@cuhk.edu.hk

網址：<http://www.scs.cuhk.edu.hk>

本校校外進修部於一九六五年成立，並於一九九四年易名為校外進修學院，秉承一貫使命，為社會人士提供優質持續教育。隨著香港社會的進步，學院為配合成年在職人士的進修需求，課程日趨多元化，一九九九至二零零零年度開設之課程超過二千二百項，學員人次逾二萬七千。

學院的課程概分為兩人類：普通短期課程與有學術資格的碩士、學士、文憑及證書課程。普通短期課程為期三至四個月，學科範圍廣泛，包括藝術及文化、商業、電腦及資訊科技、逆境自強、醫療保健、語言、音樂及舞蹈戲劇、紀律部隊人員及警學/保安、社會科學、婦女研究，以及遙距課程(包括函授及自學課程等)，於每年的春、夏及秋季開辦。該等課程主要為提高個人學養及技能而設，一般不設入學資格限制。學院自一九七九年起漸次開辦有學術資格的碩士、學士、文憑及證書課程，為專業人士提供繼續進修的機會，幫助他們提升專業資格及技能。學術課程通常設基本入學要求。這類課程的設計均依循大學本部的要求，以保證素質。此外，學院亦致力與校內各院系、專業機構、海內外著名大學合辦課程，或提供教學支援，以發揮資源匯用、高度效應的原則。

學院自一九八八年起積極與海外學術機構合作，為本地學生提供學士及高等學位課程。該等課程包括澳洲新南威爾斯大學之生物藥物學應用科學碩士課程，澳洲新英格蘭大學之健康管理深造文憑及碩士學位課程、老人健康深造文憑及碩士學位課程、警務/執法及保安專業進修學位課程和行政領導碩士學位課程，澳洲維多利亞科技大學商業電腦學士學位課程，以及英國蘭加士打大學之英語教學法碩士學位課程等。

因應社會及科技發展的急速轉變，學院配合學員的實際需要，不斷發展更多及更趨專業化的新課程，如「電訊科技與管理文憑課程」、「幼兒工作者營養教育文憑課程」、「警學及警務/保安文憑課程」、「紀律部隊人員行政專業證書課程」、「教授英語為第二語言文憑課程」、「地產代理及

營業員發牌考試培訓課程」、「IBA文憑導修課程」、「中國會財稅法證書課程」，以及籌備中的中醫進修證書課程系列等。此外，學院亦新設了十多項英語文憑及證書課程，為在職學員提供專業的英語訓練，加強學員運用英語的技巧和信心。

由於資訊科技課程需求甚殷，學院近年亦增加了多項電腦學學術課程，為社會培訓資訊科技人才。因應電子商貿的急速發展，學院為商界人士開辦了「電子商貿課程系列」，協助學員掌握這個廿一世紀的營商環境。

除開辦課程外，學院亦應香港政府及工商界之要求，為公私機構舉辦在職培訓課程，例如為香港總商會、香港房屋協會、香港體育學院及其他商業機構舉辦「中文書信寫作」、「英文寫作」、「英語會話」、「普通話」、「行政管理」、「電腦程式」等課程。課程設計與水準均獲得好評。

學院在財政上自負盈虧，惟在教務與發展政策上，直接由教務會校外進修課程委員會監管。另有由工商界知名人士與校內資深行政主管組成的校外進修諮詢委員會，為學院發展方向提供建議。

學院辦事處設址九龍漆咸道南六十七號安年大廈十三樓，該大廈之十四及十七樓，以及八樓部分場地則用作課室。此外，學院又在灣仔、太古城、油麻地、佐敦、旺角、長沙灣及美孚等地區租用學校課室，方便學員上課。學院每季均印有課程手冊及簡章，免費供有志進修之人士索閱。

## 新雅中國語文研習所

電話：2609 6727

傳真：2603 5004

電郵：[chilangctr@cuhk.edu.hk](mailto:chilangctr@cuhk.edu.hk)

網址：<http://www.cuhk.edu.hk/lac>

新雅中國語文研習所創於一九六三年，由新亞書院及美國雅禮協會聯合主辦，一九七四年改隸中大。

該所主要為外籍人士、校內教職員、國際交換計劃學部學員等提供普通話及粵語訓練。每年由世界各地前來就學者逾一千一百人，包括初學者、進修生，以至漢學家。該所提供不同程度之課程，以配合學員之不同需要與接受能力；同時亦為校內數千粵籍學生常設普通話課程及來自中國內地的本科生設粵語課程。此外，亦與教育學院合作，為香港的中學教師開辦各級專業普通話進修課程。

該所開設之課程每年分三學期，第一、二學期各約十五週，暑期十週。學生可在任何學期入學，每學期均為初學者開設入門課程。全修課程每週上課十五節，每班學生最多限八人。如有特別需要，可獲安排個別教授或修讀兼修課程。該所備有教學用之錄音帶，語言實驗室設備俱全。

該所照美國學分制計算學分，學分獲海外多所主要大學承認；亦可按要求發給學歷證明書，詳列學生成績，供不採用學分制的人學參考。

新雅中國語文研習所印有簡章備索；來函可寄「新界沙田香港中文大學新雅中國語文研習所」。



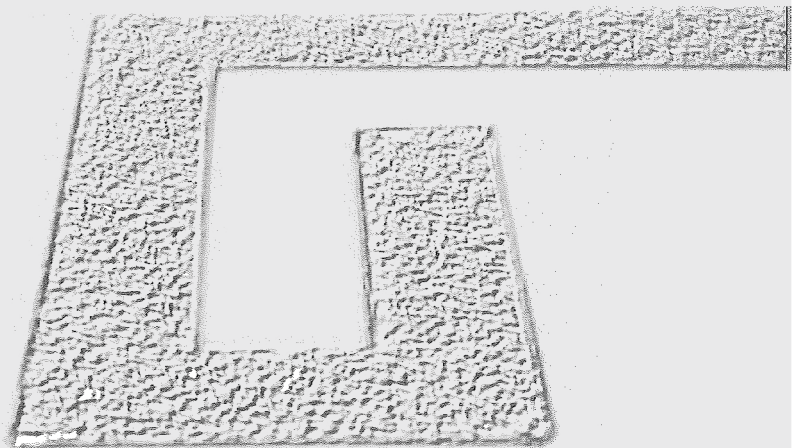

**第四部**  
**校內服務/設施及**  
**教職員組織**



# 校內服務/設施 及教職員組織

## 大學圖書館系統

大學圖書館系統包括大學圖書館和五所分館：崇基學院牟路思怡圖書館、新亞書院錢穆圖書館、聯合書院胡忠圖書館、設於沙田教習醫院的李炳醫學圖書館，和建築學圖書館。除醫學圖書館外，其餘五所圖書館共有座位二千二百多個。圖書館系統藏書，至一九九九年十二月底，共一百四十七萬餘冊（東方語文六十萬冊，西方語文八十七萬冊），學報一萬餘種（東方語文近三千餘種，西方語文七千二百餘種）。學生可透過大學圖書館系統的線上目錄檢索書刊，也可在任何一所圖書館借閱書籍。

大學圖書館廣泛收藏科學、工程學、社會科學和工商管理書籍。崇基、新亞和聯合三館的藏書各有特色：牟路思怡圖書館收藏大量教育、音樂和宗教圖書；錢穆圖書館收藏較多中國文學、藝術、哲學書籍；胡忠圖書館則有香港資料藏書和豐富的「中國現代戲劇特藏」及電子資源中心，位於該館地下的美國研究圖書館所藏乃多學科圖書，由美國新聞處轄下之美國圖書館捐贈，其中包括威廉福克納特藏。醫學圖書分藏於大學圖書館及李炳醫學圖書館；前者所藏為基本醫學圖書，後者則為臨床醫學圖書。建築學圖書館收藏有關建築技術科目及環境學圖書。

除書籍外，大學圖書館系統亦收藏視聽資料、顯微資料、七千多種全文電子期刊及數百個電子資料庫。大部分電子資源經已連網，可經校園網絡透過萬維網或圖書館光碟網絡 (CDLAN) 使用。

圖書館服務包括書籍借閱、指定參考書、館際互借、視聽資料、參考諮詢及讀者指導服務，且在每學年初為新生提供圖書館輔導，並經常應邀舉行圖書館資源使用的專題講座。此外，圖書館亦編印各種資源使用手冊供讀者索閱，讀者亦可在圖書館網頁（網址為<http://www.lib.cuhk.edu.hk>）瀏覽各種資訊使用指引及圖書館新消息。

---

## 大學服務中心

大學服務中心專門收集關於中國大陸的研究資料，其度藏之豐富及使用之方便，著稱於國際中國研究學術圈。該中心藏有大陸五十年代初期至今之全國性報章及各省省報，而地方報紙、雜誌、地方年鑑、統計資料、新編地方誌等收藏之完善，為內地以外圖書館之冠。中心訂有大陸報紙四百多種，中文期刊近兩千種和英文雜誌八十餘種。現有中英文藏書四萬餘冊。在大專院校及研究機構從事中國研究的專業人士及研究生，不論國別與地區，均可使用該中心的設施；本港修讀與中國有關課程的大專本科生亦可到中心查閱資料。中心並經常舉辦有關中國研究的午餐研討會。

---

## 中文大學出版社

一九六七年大學成立出版部，負責校內出版事務。一九七七年正式成立中文大學出版社，專責出版中、英文學術著作，至今出版書籍已有九百餘種，大半與中國文化之研究有關，充分反映香港中文大學的特色。發行範圍覆蓋亞洲、北美、歐洲及澳洲各地。

該社除出版學術著作外，一九八八年起，亦出版普及書籍。去年出版新書共四十餘種，包括不同的專題叢刊，如「香港研究叢書」、「香港經濟研究中心叢書」及中國文化研究所的各種專刊。一九九一年四月起，該社並以錄音帶、錄像帶和光碟形式出版各類教材，有各種學習語文的製作、行政人員的訓練課程，以及專為醫護專業人士和醫科生設計的醫學教育錄像帶。至今已為校內及校外團體製作共八十餘項音像資料。

該社與本地及海外多所大學出版社暨學術團體保持密切聯繫，曾與牛津、哈佛、哥倫比亞、普林斯頓及華盛頓等大學出版社及英國倫敦大亞非學院等合作出版書籍，亦曾與美國、英國、中國內地、台灣、南韓、澳洲、日本及瑞典等地之出版公司合作。

大學出版社是亞洲研究協會、國際學術出版社協會及美國學術出版協會之會員，並且是美國大學出版社協會之國際會員。



## 資訊科技服務處

本校之電算機服務中心和資訊科技服務處於二零零零年七月起合併為新的資訊科技服務處(網址為<http://www.cuhk.edu.hk/itsc>)，以配合業務的拓展。該處為大學之教學、科研及行政部門提供電腦服務。該等服務不限於技術支援及諮詢，尚包括電腦系統推介、採購指引、局域網安裝，以及隨後之維修工作。

### 服務範疇

資訊科技服務處為用戶提供下列服務：

- 提供基本之電腦資源；
- 提供編寫電腦程式的諮詢服務；
- 舉辦培訓研討會，編寫使用手冊及其他使用電腦服務的說明書，以幫助用戶運用各種電腦系統及應用程式；
- 提供微機的支援服務，例如技術轉移、辦公室自動化，以及研究方面的支援服務；
- 提供工作站的技術支援，包括硬件選擇及安裝指導，並為用戶提供訓練、諮詢，以及系統運作指引；
- 評估、選擇及安裝網絡設備，並監察本校與世界各地的網絡連繫活動；
- 為大學行政部門開發及維護資訊管理系統。

### 電腦設施

為提高服務效率，資訊科技服務處近年增添了多項設施，包括：

- 為校內科研項目提供高能運算服務的兩台超級電腦系統：一台是有廿四個中央處理器的SGI Origin 2000超級電腦，以應付密集的數學運算；另一台是有十個中央處理器的SUN Enterprise 6500超級電腦，以應付大型數據庫的資料處理。
- 供研究及教學用的兩台UNIX伺服器，主要提供數據庫之運算及儲藏服務，亦提供教研所需的應用軟件，及其他UNIX和互聯網應用系統。
- 設置在碧秋樓一樓及王福元樓一零三室的用戶區內的大量個人電腦，經Novell局域網連接在一起，可提供微機軟件的應用，又可以連接至其他主機、小型電腦、工作站及校園網絡。
- 多台IBM AS/400及UNIX伺服器，以支援行政資訊系統的開發及應用。

資訊科技服務處又致力推廣創新教學技術，包括網上教學和資訊教學，又為教學部門舉辦新技術講座及技巧培訓，提供多媒體教材及諮詢服務等。

此外，資訊科技服務處亦增設了數個多用途實驗室，提供多媒體軟件製作、光標掃描、彩色打印、文字及圖像掃描、系統或軟件自學系統等服務。

## 校園主幹網絡

校園主幹網絡於一九九七年起逐漸由「光纖分布式數據界面」(FDDI)的模式升格為以「異步傳輸形式」(ATM)為基礎的網絡，速度相繼提升到每秒155至622Mb。此網絡亦是「香港學術及研究網絡」(HARNET)的一部分，與本港其他七所專上院校之電腦網絡相連。

校園主幹網絡覆蓋大學教研電腦設施，員生可透過各部門、書院、宿舍、課室，或家中的電腦，使用這個系統。近年，主幹網絡擴展至學生宿舍及課室，員生可透過宿舍網絡及課室網絡，增進學術交流，同時享用校園網絡及國際互聯網所提供的服務。

資訊科技服務處在香港的互聯網亦擔當重要的角色，例如成立香港國際互聯網交換中心(Hong Kong Internet eXchange)，為本港地區(.hk)網域用戶提供域名登記服務；又建立香港萬維網網址的數據庫，與其他互聯網服務供應商(ISP)交換數以千計的新聞群組。

## 學生服務與學生活動

學生事務處提供下列學生服務和輔導，以協助學生在大學生活中得到全面的發展：

**就業輔導及發展**——推行學生就業輔導服務及拓展畢業生的就業機會。主要工作包括為學生提供全職、兼職及暑期職位招聘資料；安排就業輔導活動、講座、展覽、機構探訪等，協助畢業生就業；與僱主保持聯繫，並在彼等招聘過程中，提供適當的協助；舉辦暑期實習班；提供個別及小組就業輔導；以及為畢業後有志繼續升學的學生提供輔導服務。

**學生輔導及發展**——主要服務包括就個別學生之心理及適應上的需要，提供輔導及治療；舉辦各類活動，以促進學生之個人發展和身心健康；為校內各部門及學生團體提供有關心理輔導及精神健康的諮詢服務；以及進行有關學生心理狀況的調查。

**學生活動輔導**——協調全校性的學生活動，輔導學生會和院系屬會籌辦各種課餘活動，以及提供領袖培訓和其他培訓計劃。

**獎學金及經濟援助**——協助處理大學獎學金的遴選工作及為學生提供各種獎助學金資料，包括中大學生獎學金、助學金、貸款、暑期援助計劃、學生旅費貸款計劃、新生入學特別貸款計劃、學生校內工讀計劃、政府本地專上學生資助計劃，以及免入息審查貸款計劃等。

**統計/研究及出版事務**——主要工作包括對學生和畢業生之一般情況與就業資料進行統計或調查研究並作分析報告；統籌該處出版事宜，如出版《大學廣場》、《就業狀況調查》、《新生狀況調查》等。

**學生福利設施管理**——管理學生宿舍、師生中心(范克廉樓、富爾敦樓及李慧珍樓)的各項設施以及大學泳池。

各書院均設學生輔導處，經辦書院獎學金和經濟援助，管理學生宿舍，提供個別輔導服務，並協助書院學生會、宿生會及其他書院學生團體舉辦各種文娛活動。

除全校性的香港中文大學學生會外，四所成員書院各設有學生會。中大學生會主要協調全大學的學生活動，並與書院學生會保持密切聯絡。學生會每年舉辦的活動包括新生輔導營、水運會、陸運會等。

## 保健處

保健處的職責在為學生、教職員及職員家屬服務，而特別重視學生的生理及心理健康。該處致力發展綜合性基層醫療服務，並提供各項防治疾病的保健服務。

保健醫療中心工作時間為星期一至五每日上午九時至下午五時，星期六上午九時至下午十二時三十分。服務範圍包括：

- 病症診斷、保健輔導、藥物防治、病理化驗及物理治療。
- 推行健康教育及開展有關活動。
- 牙科診治、預防、義齒修復、小手術及急症治療。
- 統籌辦理須由其他機構提供的醫學化驗及X光診斷服務，並視需要代為安排專科診治及醫院治療。

由保健處直接提供的臨床服務不收費，惟牙科則須收費。

## 體育設備

現時全校共有運動場兩個、體育館三個、游泳池一個、網球場十四個、壁球場九個、健身室四個、運動場地多幅及水上活動中心一個。

大學夏鼎基運動場及崇基運動場座落校園東部，背山面海。除各種運動比賽設施外，前者設有四百米全天候跑道、足球場及獨立手球場，並設夜間照明系統；後者亦有四百米跑道、足球場、籃球場及排球場。兩個運動場均設有蓋觀眾看台，大學運動場看台更可容納二千八百人。三個體育館分別位於新亞書院、聯合書院及大學運動場側，內有羽毛球場、籃球/排球場、乒乓球桌及舞蹈室。大學體育館側之汾陽體育館，內有壁球場六個。崇基的康樂室，規模雖較小，然設備相同；逸夫書院則設有康樂室及三個壁球場。室外泳池建於范克廉樓側，附觀眾看台。水上活動中心位於吐露港旁。

---

## 邵逸夫堂

設備完善，符合現代專業表演要求之邵逸夫堂，可容納觀眾一千四百三十八人，為理想的文娛活動中心。舉凡典禮、集會、講座、展覽、音樂會、舞台劇、電影欣賞等活動均可在此舉行。學生可依興趣參與各種文娛活動。邵逸夫堂除提供場地及服務外，亦利用本身的文化活動基金主辦及贊助高水準之舞台演出及電影節目，並舉辦與表演藝術有關的講座及訓練班等。

---

## 公共關係及 新聞服務

大學秘書處轄下之新聞及公共關係處為校內和各界人士提供新聞資訊及公共關係服務。該處除解答記者查詢、舉辦記者招待會、發布大學新聞稿及與傳媒保持緊密聯絡外，亦出版《校園活動一覽》，向校內各單位提供校園活動消息，製作介紹本校的錄像帶、互動光碟及刊物，以及應本地或海外刊物的要求，提供關於大學現況與發展的資料。

此外，該處統籌大學的活動及典禮事宜，包括籌備頒授學位典禮、簽約及捐贈儀式，安排講座、研討會等；又負責接待訪客。

---

## 大學刊物

大學秘書處轄下之出版事務處主要負責出版大學刊物，登載中大各種資訊，多以中、英文版分別出版，包括印刷版及電子版。

《香港中文大學概況》(網址為<http://www.cuhk.edu.hk/puo/calendar/index.htm>)介紹本校歷史、組織及課程，於每年秋季出版，分發校內教職員及有關教育團體，部分在中文大學出版社及大學書店發售。

《香港中文大學年報》(網址為<http://www.cuhk.edu.hk/puo/report/index.htm>)於學年結束後出版，報告大學一年來的發展。

《中文大學校刊》(網址為<http://www.cuhk.edu.hk/puo/bulletin/index.htm>)報導本校新設施、人物、活動、研究成果及新發展，每年分春·夏及秋·冬兩期出版，分發各界友好人士。此外，並以校刊附刊形式出版《講

座教授就職演講專輯》(網址為<http://www.cuhk.edu.hk/puo/prof/index.htm>)、《偉倫訪問教授講座專輯》(網址為<http://www.cuhk.edu.hk/puo/weilun/index.htm>)及有關各界捐贈的專輯。

《中大通訊》(網址為<http://www.cuhk.edu.hk/puo/newsletter/news.htm>)披露大學最新消息、各類活動、教職員動態，以及刊載資料性特寫，主要在校內分發，每半月出版一次。

《中大概覽及統計資料》(網址為<http://www.cuhk.edu.hk/puo/facts/home.htm>)以單張形式於每年春季出版一次，提供大學最新的統計資料精要。

此外，出版事務處又負責管理網上的教職員社會服務及校內服務資料庫。該資料庫現時只供校內人士查閱。

至於中大本科及研究院課程的綱要和學則，由教務處負責編纂，每年定期出版。

有關大學教職員著作及研究活動的資料，則由研究及科技事務處負責編錄，每年出版一次。

## 香港中文大學 職員協會

香港中文大學職員協會(簡稱中大職協)於一九八一年成立，乃向政府註冊之職工法團。凡依據大學甲、乙或丙類服務條例聘用的非教師全職僱員，不論種族、性別、宗教及職級皆可加入為基本會員。

中大職協宗旨如下：

- 爭取及保障公平的受僱條件；
- 維護會員利益；
- 在互相尊重及諒解的原則下，加強與校方的聯繫；
- 推廣會員的文化、社交、教育及康樂福利。

中大職協致力服務會員，讓會員了解受大學教育資助委員會資助機構的僱員應享之福利，並代表會員向大學爭取一切合理權益。

中大職協設立幹事會執行常規會務。執行幹事每兩年經由會員大會以不記名投票方式選舉產生。此外，幹事會另成立若干附屬小組或臨時工作委員會，專責處理有關會員的福利事務。

中大職協每年舉辦多項康樂活動，讓服務於大學不同部門的會員有機會聚晤，增強聯繫。

一九九九年六月，該會加入香港高等院校教職員會聯會為正式會員，並派出兩名代表，擔任聯會的執行委員會幹事。

## 香港中文大學 教師協會

香港中文大學教師協會在一九七四年成立，並於一九八八年註冊為工會，凡本校編制中之全職教師皆可加入為會員。

該會的宗旨如下：

- 保障會員之專業權益，促進會員之福利；
- 代表會員發表對大學事務之共同意見，謀求大學之進步；
- 採取和善及協調之辦法，處理會員與大學間、會員與會員間、或會員與其他僱員間之關係，及解決彼此間之糾紛。

該會以會員大會為最高決策機關，並設有代表會及執行委員會。代表會由大學各學院會員以不記名投票選出之廿四名代表組成，為會員大會外日常運作之最高決策及監督機構。代表會會長由代表互選產生，對外代表該會，並為會員大會及代表會之當然主席。執行委員會直屬代表會，由代表會中互選產生，設主席、秘書、司庫及《教協通訊》主編各一人，可增補執委執行有關會務。

該會自成立以來，致力於溝通大學決策當局與會員的關係，在教師之聘任、實授、升級、退休等方面建立有效的協調機制；更透過由教師協會、職員協會之代表、大學副校長、秘書長、總務長、書院院長及學院院長組成的聯合諮詢會議，商討大學教職員共同關注的問題，與大學當局建立良好的合作關係。

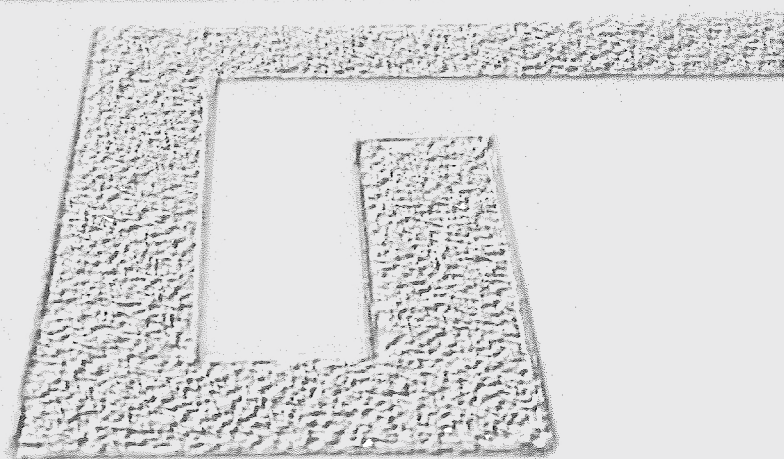

**第五部**  
**學系簡介及課程**





# 學系/專業學院簡介

## 文學院

### 中國語言及文學系

電話：2609 7069

傳真：2603 6048

電郵：b743784@mailserv.cuhk.edu.hk

中國語言及文學系本科課程提供研習中國語言和中國文學的科目，旨在訓練學生掌握中國語言及文學(古典與現代並重)的特質，了解其發展，並培養學生鑑賞、批評和寫作的的能力。該系並與教育學院合作，提供中國語言及文學科目予教育學士(語文教育)課程的學生修讀。

### 英文系

電話：2609 7005/7

傳真：2603 5270

電郵：english-dept@cuhk.edu.hk

英文系課程提供基礎及選修科目，範圍涵蓋文學(英美文學及比較研究)、語言學(英語及應用語言學)，和語文訓練。基礎科目訓練學生英文書寫能力，並提供文學和語言學的入門常識及分析方法等；選修科目側重專題探討。課程設計以通識全才及英文專精為目的，務求學生掌握英文的應用技巧和對文學文化的全面理解，並培養獨立思考和學習的能力。

### 藝術系

電話：2609 7615

傳真：2603 5755

電郵：finearts@cuhk.edu.hk

本校藝術系是香港大專院校中，唯一同時提供藝術史及藝術創作訓練之學系，其宗旨是在通識教育的基礎上培育藝術的專門人才，課程則強調中國及西洋藝術的平衡，以及理論與實踐的平衡。該系歷年來培育了不少藝術家、藝術教育工作者，以及畫廊和博物館之專業人才。學系目前的研究重點為中國書畫及香港藝術。

## 歷史系

電話：2609 7117

傳真：2603 5685

歷史系開設的科目涵蓋中國史和世界史，古代史和近現代史，課程上歸類為國別/區域歷史、比較史及公眾歷史。該系強調比較及科際整合方法的運用，以及教學與研究的學術交流與合作。課程設計旨在培養學生對人類文明發展和演變的了解，對歷史知識的掌握，和將其應用於事業上的能力。系內教師積極從事學術研究，並經常出席國際會議。

## 日本研究學系

電話：2609 6563

傳真：2603 5118

電郵：[japanese-studies@cuhk.edu.hk](mailto:japanese-studies@cuhk.edu.hk)

網址：<http://www.cuhk.edu.hk/jas/home.htm>

該系提供的學科主要分「日語」和「日本研究」兩人類，前者以語言學習為主，後者則包括日本經濟、文化史、社會及文學等科目。該系與日本多所大學建立交換計劃，安排主修生於第二學年前往日本留學一年，讓學生實地體驗和學習日本的語言和文化。編製多媒體日語教材以提高學生的學習興趣及效率，乃該系日語教學特色之一。學系更歡迎有興趣的人士使用該系網頁查閱有關資料。

## 現代語言及文化系

電話：2609 7911

傳真：2603 7755

電郵：[ils@cuhk.edu.hk](mailto:ils@cuhk.edu.hk)

網址：<http://www.cuhk.edu.hk/ils>

現代語言及文化系開設語言學和相互文化的學士、碩士和博士等課程。學士課程分主修及副修科，主要教授語言學、相互文化研究、歐洲研究、法國研究、德國研究等課程。而語言課程涵蓋主要的歐洲語言如法文、德文、意大利文及西班牙文。該系課程重視跨學科研究，目的為提高學生對多語言及多文化社會的認知，培養學生從宏觀世界的角度去觀察並理解現代歐洲和亞太地區的問題。

## 音樂系

電話：2609 6510

傳真：2603 5273

電郵：[music@cuhk.edu.hk](mailto:music@cuhk.edu.hk)

音樂系提供中國及西洋音樂的學術和演藝專業訓練，師資達國際水準，視聽藏品和教學設施稱著亞洲。學系自組的樂團有管弦樂團、古樂團、合唱團、廿美蘭合奏團、粵曲小組等。系內教師的研究興趣廣泛，包括中國的粵劇、道教音樂、江南絲竹及清代宮廷音樂，以及中世紀至廿世紀的西洋音樂；他們亦從事音樂分析及創作。

## 哲學系

電話：2609 7136

傳真：2603 5323

電郵：[philosophy@cuhk.edu.hk](mailto:philosophy@cuhk.edu.hk)

哲學系的教學宗旨在於提供嚴格與均衡的哲學訓練，讓學生充分認識東、西文化的哲學傳統，為將來就業或進修作好準備。該系廣獲國際認許為新儒學研究中心，惟教師之教學與研究範圍涵蓋東、西方主要哲學領域，包括儒家、道家、佛家，以及分析哲學、現象學、近代和現代哲學、倫理學、應用倫理學、美學、語言哲學和社會政治哲學等。該系為切合香港的文化與地緣條件，將以比較哲學為主要發展方向。

## 宗教系

電話：2609 6477

傳真：2603 5280

電郵：[religion@cuhk.edu.hk](mailto:religion@cuhk.edu.hk)

宗教系乃華人公立大學中歷史最悠久的教學及研究學系。崇基學院自一九五七年已提供宗教教育及神學訓練課程；香港中文大學成立之時已設有宗哲系，一九七八年改稱為宗教系，分宗教及神學兩組，至今仍是本校專門研究宗教及神學之學術單位。宗教系著重從學術研究的角度，讓學生認識世界各大宗教傳統，以及與現代社會、文化和人類生活有密切連繫的宗教課題。此乃一門跨學科的課程，宗教研究範圍和方法涉及人類學、心理學、社會學、教育理論、哲學與文學。該系主要的課程範圍包括中國宗教、基督教研究、聖經研究及宗教與現代社會和教育。

## 翻譯系

電話：2609 7700

傳真：2603 5173

該系於一九七二年創立，是香港大專院校中最早成立的翻譯系。該系提供學術與實踐並重之課程，並配合時代之要求及社會需要，加強發展實用翻譯、資訊科技及漢語與非英語的外語翻譯科目。系內教員積極從事研究，著作豐富，除翻譯中、英文學作品外，亦編撰多種翻譯詞彙、目錄及理論書籍。該系自一九九七年十二月開始出版《翻譯學報》，是本港第一份研究翻譯學的雙語學術刊物；而於一九九八年一月創刊的《中大譯訊》，則讓校內外人士了解系內教研動態。

---

## 工商管理學院

### 會計學院

電話：2609 7838

傳真：2603 5114

電郵：schoolacy@cuhk.edu.hk

會計學院為亞洲地區會計教育的先驅，先後創辦了全港第一個會計學學士、碩士及博士課程。會計學院的使命為透過教學與研究活動，推展會計學的學習和知識領域，從而協助香港及鄰近地區的經濟發展。學院的主要目標在於實踐卓越的會計教育、研究與服務，以及維持與社會及工商界的緊密聯繫，提供植根於中國文化，著眼全球的高水準會計教育。本校會計學院為會計學院聯會的認可成員，亦為「龍騰會計學術聯盟」始創成員，其本科專業會計學課程為香港會計師公會認可之會計學位課程，而學院之所有學位課程亦獲國際教育管理協會(AACSB-IAME)的評審認可，成為亞洲第一所獲得是項認可的大學。

### 決策科學與企業經濟學系

電話：2609 7813

傳真：2603 5104/2603 6840

電郵：dse@cuhk.edu.hk

學系主要開授現代企業分析範疇內的科目，讓學生掌握現代管理科學和經濟學的知識與原理，較全面地分析有關系統管理和企業決策方面的策略形成、規劃、營運，以及控制等層面的問題，以充分運用企業資源，獲取最大效益。課程著重介紹當代管理學中一些重要領域的基礎知識，如營運管理、企業經濟、管理科學與管理資訊系統等。

### 財務學系

電話：2609 7805

傳真：2603 6586

電郵：finance@baf.msmaail.cuhk.edu.hk

學系提供綜合性的財務課程，所設科目概括了財務學的主流：公司財務學、投資學、市場及機構等，並設相關科目如保險與不動產等。畢業生既具備現代財務學的紮實基礎，又掌握分析實際財務問題的技能。系內教師在理論與實證財務學方面有豐富經驗，科研成果曾於著名專業期刊發表或以專書形式出版。由於運用現代金融市場的投資工具需要較多數理知識，學系於一九九八年度起開設計量財務學主修課程，畢業生能勝任對計量能力要求日高的金融衍生工具市場的工作。

## 酒店管理學院

電話：2609 8590

傳真：2603 7724

電郵：[shm@cuhk.edu.hk](mailto:shm@cuhk.edu.hk)

電郵：<http://shm.baf.cuhk.edu.hk>

酒店管理學院提供全港第一個融合綜合工商管理於酒店管理的本科課程，旨在培養酒店、旅遊、不動產投資等行業的決策和管理人才。該酒店管理學士課程兼重理論和實務：學生除修讀工商管理科目外，還須選讀酒店、旅遊業管理、不動產及策略等科目，並須在暑期參與行業實務。此外，該院亦與美國康乃爾大學的酒店管理學院簽有協議，進行學生和教師交換計劃。

## 管理學系

電話：2609 7898

傳真：2603 5104/2603 6840

電郵：[mgt@cuhk.edu.hk](mailto:mgt@cuhk.edu.hk)

管理學系訓練學生組織與規劃企業內的人力、物力與財力，以及溝通企業內外的訊息，使之發揮高度的效率與效能；該系又特別提供人力資源(人事)管理和創新與轉變管理的專業科目，供本科生選讀，讓學生學習如何掌握企業策略，有效地管理企業。

## 市場學系

電話：2609 7809

傳真：2603 5473

電郵：[mkt@cuhk.edu.hk](mailto:mkt@cuhk.edu.hk)

市場學系以培養現代企業的市場管理人才為宗旨，課程著重介紹現代市場管理的理論、分析方法及實務。有志投身與市場學相關的工作，或對市場管理的哲學、技術與分析方法感興趣的學生，可於高年級專修該系的專業科目。

# 教育學院

## 課程與教學學系

電話：2609 6905

傳真：2603 6724

電郵：cri@fed.cuhk.hk

課程與教學學系有教員廿餘人，為學院的本科及研究院課程開設有關科目，以培養教學及課程發展之專才，及讓學員獲取專業及學術資格。系內教員積極開展研究工作及服務本港各種教育團體或委員會，並經常為教育工作者舉辦研討會，推動本港教育專業的發展。

## 教育行政與政策學系

電話：2609 6953

傳真：2603 6761

電郵：eapdept@cuhk.edu.hk

教育行政與政策學系為教育學院的本科及研究院綜合課程開設科目。系內教員主要教授學位課程、教育文憑課程及高級學位課程(包括教育碩士、哲學碩士、教育學博士和哲學博士)。學系的專研範圍包括教育行政、比較教育、政策研究等。系內教員熱心研究，並經常出任本地和國際機構顧問，或學術期刊編輯。

## 教育心理學系

電話：2609 6904

傳真：2603 6921

電郵：edpsy@fed.cuhk.edu.hk

教育心理學系為學院提供的教育學士學位課程及研究院綜合課程(學位教師教育文憑/博士學位/碩士學位)開設科目，內容兼重基礎理論與實用策略，以培養學員成為優秀的教師及卓越的研究人員。學系的研究及發展重點包括輔導、學生評估，和資優教育；而開辦的學科概分為五人類：認知及智力發展、輔導、群性及性格發展、動機、測量及研究法。

## 體育運動科學系

電話：2609 6089

傳真：2603 5781

電郵：b733775@mailserv.cuhk.edu.hk

網址：<http://www.cuhk.edu.hk/spe>

學系提供四年制體育運動科學學士學位課程，為本港之中小學、大專院校、政府部門及工商界培養專業體育教師、教練及體育運動管理人才。課程內容包括理論及專業科目，學生可選擇較廣博的範疇，或較專門的取向如運動生理學、運動生物力學、運動心理學、運動管理學、運動教育學。有志從事研究的學生可修讀研究法，然後作專門之獨立研究。修畢課程者，可獲頒發教育學士學位，同時兼具學位教師教育文憑資格。

# 工程學院

## 自動化與計算機輔助工程學系

電話：2609 8337

傳真：2603 6002

電郵：dept@acae.cuhk.edu.hk

自動化與計算機輔助工程學系訓練學生掌握先進的計算機技術，並培養他們的工程分析及解決實際問題的能力，尤其著重如何把先進技術及軟、硬件運用於產品設計與分析中，以及工業過程的控制與規劃。該系開設多項工程領域的基礎科目如計算機基礎、工程力學、電工技術、產品設計、製造系統、微處理機、控制及工程管理等；同時亦開設各類高等專門科目，諸如數據結構、軟件工程、計算機輔助設計、機器人、微機電系統、智能材料與結構、現代控制技術、計算機視覺、計算機界面技術、訊號處理及計算機集成製造等。

## 計算機科學與工程學系

電話：2609 8440

傳真：2603 5302

電郵：dept@cse.cuhk.edu.hk

該系為本港大專院校同類學系中最早成立者，現時開設本科及研究院課程。本科課程分計算機科學及計算機工程學，前者屬理科課程，修畢可獲理學士學位，修畢後者則獲授工程學士學位。學系擁有先進的計算機設備，供計算機科學與工程學研究之用。該系畢業生不少服務本港及海外的工商機構，並擔任要職。

## 電子工程學系

電話：2609 8274

傳真：2603 5558

電郵：dept@ee.cuhk.edu.hk

電子工程學系因應科技及工業的發展，提供多項本科課程，內容深入廣泛，涵蓋主要的電子領域，並重視理論與實驗的結合，鼓勵學生將理論及概念應用到實際的系統、線路、器件和材料上。學系素來重視高素質之教學及研究，其學位課程為有關的國際專業機構認可。

## 訊息工程學系

電話：2609 8385

傳真：2603 5032

電郵：dept@ie.cuhk.edu.hk

訊息工程學系是香港最先專注研究互聯網及電訊系統的學系，其本科課程之內容廣涉訊息技術基礎理論，網絡結構和協議，以至有效的訊息儲存、交換及傳輸技術，和多媒體訊息處理技術。系內教研人員多為訊息與通訊領域的傑出學者，不少更富有工業經驗。訊息工程學之學士學位課程獲香港工程師學會認可。

## 系統工程與工程管理學系

電話：2609 8313

傳真：2603 5505

電郵：dept@se.cuhk.edu.hk

系統工程與工程管理學系於一九九一年成立，為本港院校同類學系中最早開辦者。學系之本科課程設有四個專修範圍：電子商貿系統、資訊系統、後勤學及供應鏈管理，和金融工程，以訓練學生應用定量分析方法及資訊科技於工商業、金融服務業，以及政府部門之決策管理及系統開發。學系並設有碩士及博士學位課程，積極開展決策及運籌學、電子商貿技術、資訊系統、工程管理及金融工程等領域的科學研究。



# 醫學院

## 麻醉及深切治療學系

電話：2632 2735

傳真：2637 2422

電郵：[ansoffice@cuhk.edu.hk](mailto:ansoffice@cuhk.edu.hk)

學系為醫科第五年學生提供科目介紹麻醉及危重病學，旨在講授急救、手術前後的醫療及處理急性病的技術和態度，學員必須通過臨床考試。學系在教研及深切治療方面卓有成就，名揚亞太區，尤以研究麻醉藥物動力學、痛症處理、危象事件監察，以及深切治療的成效著稱。學系並提供優良及嚴謹的專科訓練課程，學員屢獲香港及澳紐區專科學院頒發獎項。

## 病理解剖及細胞學系

電話：2632 3337

傳真：2637 6274

電郵：[acp@cuhk.edu.hk](mailto:acp@cuhk.edu.hk)

學系提供醫學教學、科研，和臨床病理診斷服務。除教授本科及研究院課程外，並積極推行香港醫學專科學院的病理專科訓練，以及中國病理醫生培訓計劃。學系在鼻咽癌、免疫組織化學、神經病理學、腎臟病理學、肝癌和胃腸淋巴瘤等的研究享有國際聲譽，系內教師亦活躍於國際病理專業界，致力推展國際病理學會的工作。

## 解剖學系

電話：2609 6853

傳真：2603 5031

電郵：[anatomy@cuhk.edu.hk](mailto:anatomy@cuhk.edu.hk)

解剖學系為醫科臨床前期、護理學、藥劑學、中醫學及人類生物學課程開設人體解剖、組織胚胎、遺傳、神經解剖等科目，教學主要採用講授、實習及導修等形式。系內教研人員廣泛應用穿透及掃描電鏡、共焦顯微鏡、組織培養、免疫組織化學及分子生物技術，開展關於神經生物學、發生生物學、生殖與下泌尿道學、腫瘤學、細胞生物及分子生物學等研究項目。

## 生物化學系

電話：2609 6875

傳真：2603 5123

電郵：[biochemistry@cuhk.edu.hk](mailto:biochemistry@cuhk.edu.hk)

生物化學系開設完善的學士學位課程，專門研究生化分子的特性及生命的化學原理。課程內容著重整合性及多元性，除生物化學本科生外，尚

供醫科，藥劑，食品及營養科學，環境科學，分子生物技術學等學生修讀。系內主要研究包括生物技術、人類基因、生物訊息、中草藥、免疫與腫瘤、轉基因動物、激素作用與神經化學。該系亦開設碩士及博士學位課程。

### 化學病理學系

電話：2632 3338

傳真：2636 5090

電郵：waikeilam@cuhk.edu.hk

化學病理學系的學生來自不同課程，包括醫科三年級、醫學科學增插學年學士學位課程、臨床生物化學理學碩士、哲學碩士、哲學博士及醫學博士課程。該系更為中國內地醫生專設化學病理夏季學校，又具備先進的設施和技術，從事有關遺傳疾病及過敏炎症的研究。

### 腫瘤學系

電話：2632 2119

傳真：2649 7426

電郵：pjjohnson@cuhk.edu.hk

腫瘤學系為醫科本科生提供為期四週的綜合課程，讓學生認識癌症的預防、診斷、治療、護理和跟進，了解癌症病人之心理及社交需要，以及「紓緩醫學」的原理及應用。課程側重普通科醫生面對之課題，以及內外科臨床技巧之應用。學系的重點研究項目包括肝癌及鼻咽癌之基礎科學及臨床治療，以及新抗癌藥之臨床應用。學系並設有基礎科研實驗室和臨床試驗中心，為國際合作研究項目提供支援。

### 社區及家庭醫學系

電話：2692 8786

傳真：2606 3500

電郵：cfm@cuhk.edu.hk

學系提供本科、文憑及碩士課程，透過研究公共衛生、流行病學、生物統計學、家庭醫學及職業健康等問題，訓練醫生提供以實證醫學為本的基層醫療及公共衛生服務。社區醫學教學包括實證醫學的原理和研究方法、臨床流行病學、傳染及非傳染病之流行病學、職業醫學、環境衛生及醫療政策等。家庭醫學則包括家庭醫學之原理、常見疾病及其治理方法等。主要研究範圍包括女性健康、骨質疏鬆及其他關節病、老人保健、學童保健、健康教育、吸煙問題、傳統中醫藥之評估、肝炎流行病學、空氣污染、噪音引致失聰、有機溶劑與神經行為失調、精神健康、醫療服務研究及評估、疾病地理分布和調查等。

## 放射診斷學系

電話：2632 3213

傳真：2636 0012

電郵：b300138@mailserv.cuhk.edu.hk

放射診斷學系提供的本科教學及高級學位專科訓練，獲香港以及英國皇家放射科醫學院認可。該系以超聲波、頭、頸及乳房造影著稱；系內成員經常應邀在國際會議中講授及示範新的影像診斷技術，並於重要國際期刊發表論文。該系現正與廣州中山醫科大學第一附屬醫院進行介入放射交流計劃，鼓勵雙方教師/醫生互訪。學系又與北京中國人民解放軍總醫院超聲科合作從事超聲波交流計劃，以加強膀胱功能造影及彩色超聲血流定量造影等研究。去年，學系又與汕頭大學醫學院第一附屬醫院合作開展磁力共振之研究計劃。

## 內科及藥物治療學系

電話：2632 3127

傳真：2645 1699

電郵：suzanne-ng@cuhk.edu.hk

學系之本科課程旨在訓練學生如何全面照顧病者。學系亦為研究生提供高級專業課程，以及各種醫學專科訓練，包括心臟科、臨床藥理學、皮膚科、內分泌及糖尿科、腸胃及肝科、老人科、血液科、腎科、腦神經科、風濕科及胸肺科。系內不少專科教員擔任國際期刊的編委，或出任國際專科組織之主席或會員。

## 微生物學系

電話：2632 3333

傳真：2647 3227

電郵：microbiology@cuhk.edu.hk

微生物學系的教學培訓對象包括醫科生、護理人員、和微生物學專門人才，該系並為威爾斯親王醫院提供臨床服務；研究工作則著重拓展分子生物及感染的課題，以擴闊化驗服務的範疇，並提高臨床、化驗、顧問及感染控制服務的素質。

## 護理學系

電話：2609 6224

傳真：2603 5269

電郵：nursing@cuhk.edu.hk

護理學系為中七畢業生提供一個為期四年的全日制護理學學士課程，畢業生可獲得香港護士管理委員會認可的註冊普通科護士資格。學生在教師指導下，到醫院及社區進行各種臨床護理實習，獲取實踐經驗。此外，學系亦開設其他護理學研究院課程，以助護理人員之專業發展。學生可透過學系的各種研究項目，掌握深入的研究技巧。學系目前之研究範圍集中於中風康復護理、社交心理健康護理措施、腫瘤學、精神健康、老人護理、助產實習指導、婦女健康等。

## 婦產科學系

電話：2632 2810

傳真：2636 0008

電郵：tonychung@cuhk.edu.hk

學系為醫科四年級學生開設為期十週的臨床訓練，學生透過門診、病房和手術室學習，接觸和認識各種婦產科病症；訓練內容包括在教習醫院產房及其他醫院婦產科實習各兩週，以掌握、判別及處理各種臨床問題，包括與病人及醫護人員的溝通技巧。學系的主要研究領域包括輔助生育、婦科腫瘤、內腔鏡手術、婦女骨盤底機能不良、婦產科訊息處理及計算機應用、產程內監護、胎兒生理及圍產醫學。

## 眼科及視覺科學學系

電話：2762 3157

傳真：2715 9490

電郵：agneslam@cuhk.edu.hk

眼科及視覺科學學系為醫科五年級學生提供為期兩週之眼科臨床訓練，教導眼科基本知識及技術，以及把眼睛檢查納為常規檢查的一部分。眼科臨床訓練在沙田教習醫院及香港眼科醫院進行，內容包括臨床講解、視力檢查、眼科儀器之運用、門診及急症之處理，以及手術觀摩。

## 矯形外科及創傷學系

電話：2632 2728

傳真：2637 7889

電郵：oliviaho@cuhk.edu.hk

矯形外科及創傷學系除了為三至五年級醫科生提供八週的基礎骨科導論和臨床教學課程，並致力為病患者提供高素質的醫療服務，開展科學研究，以及訓練研究生。學系在顯微手外科、運動醫學、創傷、小兒骨科、骨腫瘤、脊柱損傷和康復、足外科，以及關節再造術等骨科主要領域取得卓越成就，在本港、亞洲乃至國際上享有很高的學術聲譽。

## 兒科學系

電話：2632 2850

傳真：2636 0020

電郵：paediatrics@cuhk.edu.hk

學系為醫科四年級學生提供為期十週之兒科理論及臨床訓練，讓他們對兒童健康問題及兒科疾病有全面及概括的認識。課程內容包括預防醫學，新生兒保健，週產期對兒童健康、體格生長及智能發展的影響，以及常見兒科疾病的症狀及治療等。學系成員積極開展兒科的流行病學及臨床研究，並以動物及分子學的基礎研究為輔，對本港以至國際的兒科醫療作出卓越貢獻。

## 藥理學系

電話：2609 6820

傳真：2603 5139

電郵：pharmacology@cuhk.edu.hk

藥理學系為醫科臨床前期及藥劑學課程學生授課，並與香港科技大學、中國及英國的生命科學研究單位開展合作研究。系內研究以藥物化學為主，包括前列腺素受體，其第二信使系統及選擇性配體的研究，止嘔和防哮喘藥的作用機理，用膜片鉗技術研究藥物對心臟的作用，神經肽對炎症的影響，傳統中藥的活性成份研究，藥物代謝和單克隆抗體測定等。

## 藥劑學院

電話：2609 6860

傳真：2603 5295

電郵：pharmdept@cuhk.edu.hk

該學院是本港大專院校中之唯一藥劑學院，提供全面及高水準的專業訓練，並著重職業道德的培養，使學生能適應不斷發展的藥劑專業工作和堅持高的職業操守，服務市民。學院研究工作主要圍繞藥劑科學及藥劑執業，包括中藥、藥物代謝動力學、藥效學、製劑學、藥物穩定性、藥物化學、藥物經濟學及藥物治療(如感染性、代謝性、胃腸道、心血管、兒科和老年性疾病等的藥物治療)。

## 生理學系

電話：2609 6882/2609 6818

傳真：2603 5022

電郵：physiology@cuhk.edu.hk

生理學系為醫科、藥劑學、護理學、中醫學及人體生物學等課程開設科目，探討身體的運作；科目內容依器官系統編排，而教學形式則結合授課、導修、實驗及示範。學系亦著重發展學術研究及研究生課程，並置有共焦顯微鏡、分子生物、顯微螢光測量法及膜片鉗等先進設施，供教研人員之用。

## 精神科學系

電話：2632 3637

傳真：2646 2284

電郵：psychiatry@cuhk.edu.hk

在本科教學方面，精神科學系與社區及家庭醫學系合作，為醫科一年級學生開設行為科學課程；另給醫科四年級學生教授臨床精神科的理論和實踐。該系亦提供博士與碩士課程。學系的研究著重常見的嚴重精神病，及精神病的社會文化影響；而臨床生物學及流行病學的研究則包括癡呆症、情感性精神病、精神分裂症、藥物濫用、睡眠障礙等。

## 公共衛生學院

電話：2609 6812

傳真：2603 7907

電郵：[sph@med.cuhk.edu.hk](mailto:sph@med.cuhk.edu.hk)

網址：<http://www.cuhk.edu.hk/med/sph>

該院為香港首間公共衛生學院，座落於沙田威爾斯親王醫院，將於二零零零年底竣工。

成立公共衛生學院的主要目的，是透過公共衛生及相關學科的專業醫學教育、訓練、研究及諮詢服務等，推廣公共衛生，促進個人健康。為此，學院將與香港政府、醫院管理局、衛生署、世界衛生組織及其他專業組織保持緊密聯繫。學院並成立了健康教育及促進健康組，專責為教師提供健康教育及推廣健康的訓練，藉此促進健康學校計劃。

## 外科學系

電話：2632 2789/2632 2617

傳真：2637 7974

電郵：[surgery@cuhk.edu.hk](mailto:surgery@cuhk.edu.hk)

(意外及急救醫學教學單位)

電話：2632 1033

傳真：2648 1469

電郵：[robert-cocks@cuhk.edu.hk](mailto:robert-cocks@cuhk.edu.hk)

外科學系為醫學本科生及研究生提供全面的外科教育，並訓練外科各分科的專科醫生，以及定期參與籌辦「英國愛丁堡皇家外科醫學院及香港外科醫學院聯合院士考試」。該系在整形外科、耳鼻喉外科、腦外科、小兒外科、心胸外科、泌尿外科，以及肝、膽、胰、胃、腸的內鏡、腹腔鏡和傳統手術的成績，廣獲國際稱許。系內成員積極籌辦國際研討會、講習班及會議，主題廣涉外科手術及醫學研究各範疇。學系並致力發展基礎研究，尤著重肝增生、肝癌、鼻咽癌、腸胃癌及乳腺癌等課題。

學系為發展創傷及急救方面之教研課程，於一九九五年十月成立意外及急救醫學教學單位。單位之研究重點為界定人類對受傷的反應，尤側重創傷的免疫反應及創傷後之血凝固不良情況；並已發表有關白血球黏連分子反應之新發現。教學單位為臨床期課程發展了一套綜合性之科目，以加強學生在不同情況下處理突發事件之決策技巧。

# 理學院

## 生物化學系

電話：2609 6359

傳真：2603 5123

電郵：[biochemistry@cuhk.edu.hk](mailto:biochemistry@cuhk.edu.hk)

生物化學系開設完善的學士學位課程，專門研究生化分子的特性及生命的化學原理。課程內容著重整合性及多元性，除生物化學本科生外，尚供醫科、藥劑、食品及營養科學、環境科學、分子生物技術學等學生修讀。系內主要研究包括生物技術、人類基因、生物訊息、中草藥、免疫與腫瘤、轉基因動物、激素作用與神經化學。該系亦開設碩士及博士學位課程。

## 生物系

電話：2609 6348

傳真：2603 5646

電郵：[bio@cuhk.edu.hk](mailto:bio@cuhk.edu.hk)

生物系提供的本科課程廣涉分子生物學、遺傳工程，以至生態學，除介紹生物學基本知識及實驗技巧外，著重傳授生物學的新觀念、新知識及新技術。該系的實驗設備嶄新完善，主要研究領域包括分子生物及生物技術學、海洋科學、環境污染與毒性學、食品科學及食療。該系的「植物與真菌生物科技」研究，早前獲教資會甄選為全港三大卓越學科領域之一。

## 化學系

電話：2609 6344

傳真：2603 5057

電郵：[chemistry@cuhk.edu.hk](mailto:chemistry@cuhk.edu.hk)

化學系設有理學士(化學)、理學士(化學與管理)、哲學碩士及哲學博士學位課程。本科課程糅合了分析、無機、有機和物理/理論/計算化學等主流課題，並配合各種專題科目，理論與實驗並重，旨在提供完整的現代化學基本訓練。新增設的化學與管理學課程，旨在提供化學及管理學兩方面的基本訓練，以利學生從事有關化學工業管理及/或商貿發展的行業。課程內容以化學系所設的核心科目及化學工業課題為主，輔以工商管理學院的商業及管理科目。研究生課程以研究為本，著重探新和創意。學系設備先進，學術氣氛濃厚，是國際知名的化學教研中心。

## 中醫學院

電話：2609 8131

傳真：2603 7203

中醫學院提供五年制之中醫學士學位課程，培育新一代中醫師。該課程為目前香港大專院校中兩個中醫課程之一。學生學習中醫理論及實踐之同時，亦汲取現代醫學知識，俾能融會貫通，加強中西醫學界交流和理解。此課程包括三年臨床前期學習、一年臨床實習及一年見習訓練。學生於完成學位課程後，始可申請註冊成為執業中醫師。中醫學院亦提供碩士學位課程。學院主要研究領域包括中藥發展及中醫理論之科學研究。

## 數學系

電話：2609 7729

傳真：2603 5154

電郵：[dept@math.cuhk.edu.hk](mailto:dept@math.cuhk.edu.hk)

數學系的本科課程提供主修及副修課程，旨在培養學生對數學理論及應用的認識。第一年課程設若干必修科目，學生可按興趣選修數學組、計算及應用數學組，或精研組。系內教研人員的專研範圍包括數值分析、優選學、代數學、數論、拓撲學、幾何學、微分方程理論、非線性波、泛函分析、調和分析、分形及小波理論。

## 物理系

電話：2609 6339

傳真：2603 5204

電郵：[physics@cuhk.edu.hk](mailto:physics@cuhk.edu.hk)

學系於一九六三年大學成立伊始已開設理學士學位課程，多年來因應社會需求及學生興趣而整固加強。目前的課程編排靈活，共分三個組別：物理組、應用物理組和電算物理組，供學生選擇。學系並於一九七二年起，陸續開設哲學碩士、哲學博士研究課程及修課式的理學碩士課程。一九九二至二零零零年度，該系約有本科主修生二百名及研究生約七十名。

## 統計學系

電話：2609 7930

傳真：2603 5188

電郵：[statdept@cuhk.edu.hk](mailto:statdept@cuhk.edu.hk)

學系提供統計學及風險管理科學兩個主修學位課程。統計學是一門研究數據收集、表達、整理與分析的科學，廣泛應用於商業、工程、醫學、自然科學、社會科學等範疇。統計學士學位課程內容涵蓋統計學的主要領域，兼顧理論和應用的平衡。風險管理科學課程之設立，旨在充實學生在量性風險分析方面的訓練，以滿足各界的需求。



# 社會科學院

## 人類學系

電話：2609 7670/2609 7677

傳真：2603 5218

電郵：anthropology@cuhk.edu.hk  
genderstudies@cuhk.edu.hk (性別研究)

網址：<http://www.cuhk.edu.hk/ant>

<http://www.cuhk.edu.hk/ant/gender> (性別研究)

人類學系是國際認可的文化與身分認同研究中心，尤其注重研究伴隨華南、香港、台灣、東亞和東南亞經濟迅速發展而出現的族群認同，地區認同和國家認同等課題。主修課程為學生提供民族誌和其他實地考察方法的系統訓練，以及一系列文化研討科目，探究婚姻和家庭、性別、商業活動、政治、語言、宗教、影視和食物等文化現象。學系並增設多種科目，為學生闡析當代新興課題，如遷徙、本土文化和外來文化之互動，以及全球化現象。

學系設有性別研究副修課程，收納校內各系開設關於性別的各種科目，使學生能夠從不同的學科和角度探討社會和文化如何建構「女人」和「男人」等性別概念，這些概念又如何反過來影響人們的生活方式、政治經濟結構，以及信仰系統。

## 建築學系

電話：2609 6517

傳真：2603 5267

電郵：[architecture@cuhk.edu.hk](mailto:architecture@cuhk.edu.hk)

網址：<http://www.arch.cuhk.edu.hk>

建築學系開設本科及研究院建築專業課程，教授學生設計高效益、可用性強及美觀的建築物，以及可持續發展的環境，同時提供廣泛的建築環境教育。研究範圍包括訊息工程、內地和香港的住宅設計、可持續性設計、設計教育學、電腦化設計、專業實踐、環境科技、建築物料、營造、循環再用及保存、本土建築、城市設計，及建築歷史。學系課程已於二零零零年四月獲得香港建築師學會、建築師註冊管理局、英聯邦建築師協會及中國高等學校建築學專業評估委員會的全面審定及格。

## 經濟學系

電話：2609 7035

傳真：2603 5805

電郵：[economics@cuhk.edu.hk](mailto:economics@cuhk.edu.hk)

經濟學系之本科課程強調理論、應用和分析，並側重香港、中國及東亞經濟。學系有教員逾廿人，發表之著作甚豐，數量在亞洲區學府之中名列前茅。該系學士課程及哲學碩士課程之學生人數俱為本地同類課程之冠。香港之經濟研究員，多屬該系畢業生。

## 地理系

電話：2609 6529

傳真：2603 5006

電郵：geography@cuhk.edu.hk

網址：<http://www.geo.cuhk.edu.hk>

地理系課程旨在訓練學生認識有關資源、環境及社會的複雜關係，以及掌握有關分析、規劃和管理的技能，以解決本港、區域和國際層面的問題。學系的教研重點有三：地理訊息技術的應用、自然環境系統的運作，和城市與區域發展的問題。學系採用先進的訊息和圖像分析技術分析空間數據，並設有先進的環境監測網絡和NOAA衛星接收站。

## 政治與行政學系

電話：2609 7530

傳真：2603 5229

政治與行政學系提供社會科學學士、社會科學碩士、哲學碩士及哲學博士學位課程，另設有法律副修課程。學系開設四十多個科目，範圍廣涉政治理論、比較政治、國際關係、政治經濟學、性別政治學、公共行政及公共政策、憲法、行政法、國際法、刑法、法理學、司法制度等。

## 新聞與傳播學院

電話：2609 7680

傳真：2603 5007

電郵：[com@cuhk.edu.hk](mailto:com@cuhk.edu.hk)

新聞傳播學是一門跨學科的社會科學，專研各類媒介資訊的生產、傳送及影響。學院之本科課程著重培養學生的分析及表達能力，強調理論與實踐的結合，分五個專修範圍：廣播電視、新聞編採、廣告公關、多媒體與電訊、傳播研究。學院也開辦哲學碩士、社會科學碩士、文學碩士、理學碩士及博士課程。該學院是香港歷史最悠久的傳播教育及研究中心，設備先進，教師研究興趣廣博，尤專精於國際傳播及「文化中國」的傳播。

## 心理學系

電話：2609 6578

傳真：2603 5019

電郵：[info@psy.cuhk.edu.hk](mailto:info@psy.cuhk.edu.hk)

心理學系的課程設計旨在為學生提供完整及實微的心理學基礎訓練，而長期的發展方針是提倡中國觀點。學系致力倡導本土化的研究取向，加強與海外學人的跨文化合作研究，並主辦重要國際會議，其學術地位贏得國際認可。該系希望憑著其經驗及現有資源，為中國心理學的重建與發展作出貢獻。

## 社會工作學系

電話：2609 7507

傳真：2603 5018

電郵：[socialwork@cuhk.edu.hk](mailto:socialwork@cuhk.edu.hk)

社會工作學系的宗旨是訓練對社會公義有承擔，並善於為服務對象謀福祉之專業社會工作人員。課程著重培養學生獨立及批判性的思考能力，對社會工作專業的人文價值和倫理的認同，以及對社會弱勢社群的關顧。課程設計鼓勵師生透過小組及個別接觸互相交流，以及透過實習結合理論和實踐。

## 社會學系

電話：2609 6604/2609 6606

傳真：2603 5213

電郵：[sociology@cuhk.edu.hk](mailto:sociology@cuhk.edu.hk)

社會學系的本科課程提供社會學理論及方法論訓練，旨在使學生具備社會學視野，能以批判及專業的眼光分析社會問題及現象，並且為他們繼續深造奠定均衡而紮實的基礎。學系提供四十多個科目，包括四大專修範圍：社會組織與制度、社會問題、社會發展和區域研究，以及社會研究法。此外，還有一些基本科目如「中國社會」、「社會學理論」，乃至實用技巧訓練科目如「電腦應用」、「語文寫作運用」和「社會學選讀」等。

# 全日制本科課程

## 簡介

申請入學人士須符合本校之入學條件，方可獲本校考慮取錄入學。「全日制本科課程入學規則」刊於本《概況》第七部。

本校現設有七個學院，即：文學院、工商管理學院、教育學院、工程學院、醫學院、理學院及社會科學院，提供廣泛之本科課程。學生修業期滿，考試及格者，可獲授文學士、工商管理學士、中醫學學士、教育學士、工程學士、醫學科學學士、內外全科醫學士、護理學士、藥劑學士、理學士或社會科學學士學位。各項學位課程所開設之科目刊於本《概況》第五部，有關學則刊於第七部。

各學院所設學科可作主修或副修者分列如下：

### 文學院

中國語言及文學、英文、歐洲研究、藝術、法文、德文、歷史、日本研究、現代語言及文化、音樂、哲學、宗教、神學、翻譯。

### 工商管理學院

酒店管理、工商管理學士綜合課程、專業會計學、計量財務學。

### 教育學院

語文教育、數學教育、體育運動科學。

### 工程學院

自動化與計算機輔助工程學、計算機工程學、計算機科學、電子工程學、訊息工程學、資訊科技、系統工程與工程管理學。

## 醫學院

內外全科醫學士課程、醫學科學增插學年學士學位課程、藥劑學、護理學。

## 理學院

生物化學、生物、化學、中醫學、環境科學、食品及營養科學、材料科學、數學、分子生物技術學、物理、風險管理科學、統計學。

## 社會科學院

人類學、建築學、經濟學、性別研究、地理、政治與行政學、新聞與傳播學、法律學、心理學、社會工作、社會學。

學生符合畢業所需之條件，可獲頒學士學位，其等級如下：甲等榮譽、乙等一級榮譽、乙等二級榮譽、丙等榮譽及學位。學位等級得根據學生主修科之平均積點、全部科目之總平均積點及綜合考試或畢業論文/專題研究成績頒發。至於內外全科醫學士學位，則根據學生在醫科第二年至醫科第五年內各次專業考試之成績頒發。

## 課程結構

除醫科及若干專業課程另有規定外，本校全日制課程之修業期通常為三至四年。本校本科課程結構(內外全科醫學士課程、醫學科學增插學年學士學位課程及護理學課程除外)採取學分制。課程結構如下：

中六及中七入學學生\*分別須至少修畢一百二十三及九十九學分，始准畢業。科目及學分開列如下：

- (甲) 通識教育(十五學分)
- (乙) 體育(兩學分)
- (丙) 主修課程規定必修學分，通常可達七十二學分
- (丁) 其餘學分由學生自由選擇以副修科及/或選修科補足

如主修課程設有綜合考試或畢業論文/專題研究規定，該課程主修生另須參加綜合考試或繳交論文/專題研究，取得及格成績，始可畢業。

由一九九七至九八年度起，所有本科生必須於第一修業年修讀普通話、粵語及英語精修課程。該課程並不計算學分，但考試成績將會記錄在學生的學業成績單上。

\* 「中六(或中七)入學學生」乃指於修畢中學六年級(或七年級)後或以相等等資歷獲取錄入學之學生。

由一九九九至二零二零年度起，所有新入學學生須達致一定程度的資訊科技能力。學生預期於首修業年內通過資訊科技能力測試。如測試及格，「資訊科技能力及格」將會記錄在學業成績表上。如測試不及格，學生必須於暑假期間參加輔導訓練課程。

學生自願修讀副修課程者，須正式填報所修讀之學科，且以於第二修業年填報為宜。副修課程通常為十五至三十學分不等。

## 醫學院課程

醫學院提供非學分制之內外科醫學士專業課程，包括兩年臨床前期及三年臨床期課程。醫科學生除修讀學院指定之專業科目外，仍須遵照大學規定，修足通識教育課程及體育科目。學生修畢臨床前期課程，成績理想，得申請入讀醫學科學增插學年學士學位課程。

醫科學生須經專業考試及個別科目定期評核，第一及第二期專業考試分別於醫科第二年及第三年舉行。第三期專業考試分兩部分，分別於醫科第四及第五年舉行。臨床期之三年課程，在沙田教習醫院各臨床學系內上課。學生畢業後仍須在認可之醫院實習一年。

醫學院亦提供兩項護理學士課程。四年全日制護理學課程為未具備任何護理學知識之學生而設，旨在使畢業生能符合香港護士管理委員會所訂要求，註冊為普通科護士。兼讀制註冊護士護理學課程的簡介刊於本《概況》第218至219頁。

此外，醫學院亦開設藥劑學士學位課程，課程結構採用學分制。

## 科目簡介

各項課程的簡介刊於第131至第213頁。

### 科目編號及符號簡介

每一科目編號均由三個英文字母、三個數字及一個英文字母或數字組成。首三個字母代表學科(例如 CHI, ENG, BIO 分別代表中文、英文及生物學科)。第一個數字指示修讀階段。本科課程科目編序由1至4，研究院科目編序則由5至6(5 = 研究院一年級、6 = 研究院二年級)。數字編號以0為首者，表示該科乃「學生為本教學」科目。

科目修讀階段屬較低者，通常應予先修。但大部分科目均可供各修業年學生靈活修讀，視乎彼等能否符合所設之先修及同修規定而定。學生應按各該主、副修課程之修讀辦法所載之規定修讀有關科目。詳細的學分要求及修讀辦法，請參閱《香港中文大學本科生手冊》。

# 文學院

## 學院核心科目

編號	科目名稱
ACC 1110	香港大眾文化導論
ACC 1120	香港文學與藝術
ACC 1130	香港宗教與社會
ACC 1210	文化與科技
ACC 1310	文本閱讀比較法
ACC 1320	意象、語言及文學
ACC 1410	價值與文化多元性
ACC 1510	現代各主要文明的傳統與變革
ACC 1520	性別、文化與社會
ACC 1610	文化、環境與社會

## 中國語言及文學 (主、副修課程)

編號	科目名稱
CHI 0480/0490	專題研究(一)/(二)
CHI 1910	實用語法
CHI 1920	文學概論
CHI 1930	古籍導讀
CHI 1940	寫作訓練
CHI 1951	研究方法及論文寫作
CHI 2911	文字學導論
CHI 2930	詩選及習作
CHI 2951	文學史專題
CHI 2971	聲韻學導論
CHI 3730	目錄學
CHI 3740	修辭學
CHI 3750	普通語言學
CHI 3760	應用語言學
CHI 3770	唐五代詞
CHI 3780	宋詞
CHI 3790	曲選
CHI 3800	歷代文選
CHI 3810	古典小說——短篇
CHI 3820	古典小說——長篇
CHI 3830	論語
CHI 3840	孟子
CHI 3850	史記

- CHI 3860 漢書
- CHI 3870 現代散文
- CHI 3880 現代小說
- CHI 3890 現代戲劇
- CHI 3900 新詩
- CHI 3910 文藝創作
- CHI 3920 粵語研究與應用
- CHI 4411 香港文學散步
- CHI 4511 語文專書研究——《廣韻》
- CHI 4521 語文專書研究——《說文解字》
- CHI 4531 當代音系理論及其應用
- CHI 4541 香港文學導論
- CHI 4551 香港文學專題
- CHI 4561 香港語文教學專題
- CHI 4571 文言文寫作
- CHI 4581 粵語研究專題
- CHI 4591 遊觀文學
- CHI 4620 訓詁學
- CHI 4630 漢語語法學
- CHI 4640 古文字學與古籍研究
- CHI 4650 方言學
- CHI 4660 語言學專題
- CHI 4670 方法學專題
- CHI 4680 詩經
- CHI 4690 楚辭
- CHI 4770 文心雕龍
- CHI 4790 陶潛詩
- CHI 4800 李白詩
- CHI 4810 杜甫詩
- CHI 4820 韓愈文
- CHI 4830 柳宗元文
- CHI 4840 蘇辛詞
- CHI 4850 周姜詞
- CHI 4860 古典戲劇
- CHI 4870 文學批評
- CHI 4880 近代文學
- CHI 4890 古典文學專題
- CHI 4910 左傳
- CHI 4920 莊子
- CHI 4930 荀子
- CHI 4940 韓非子
- CHI 4960 古代文獻專題
- CHI 4970 現代作家研究
- CHI 4980 現代文學專題



## 中國語文 (選修)

下列科目由中國語言及文學系之語文教學小組開設，供學生選修。中文系主修生及副修生選讀此等科目不得作為計算中文系主副修學分之用。

編號	科目名稱
BCJ 1201	中醫古文導讀
CHI 1410	基礎中文 (醫學院)
CHI 1420	基礎中文 (理學院)
CHI 1430	基礎中文 (工程學院)
CHI 1500	文藝寫作初階
CHI 1510	商用中文
CHI 1520	行政事務中文
CHI 1530	口語傳意技巧
CHI 1540	對聯賞析及習作
CHI 1550	語法分析與寫作
CHI 1560	散文賞析及習作
CHI 1570	演講及辯論
CHI 1580	閱讀、思考與寫作
CHI 1590	新詩賞析及習作
CHI 1610	文言小品賞析及習作
CHI 1620	語言、邏輯與寫作
CHI 1630	基礎中文
CHI 1650	醫科中文傳意
CHI 1720	高級行政事務中文
CHI 1730	高級口語傳意技巧

## 英文 (主、副修課程)

編號	科目名稱
ENG 1310	寫作 (一)：寫作基本原理
ENG 1320	寫作 (二)：組織模式
ENG 1330	寫作 (三)：論文策略
ENG 1340	研究與口頭報告
ENG 1500	語言學面面觀
ENG 1510	英語語音學與音韻學
ENG 1520	英語語法結構
ENG 1610	文學導論
ENG 1620	文學與思潮 (一)：從古典時間到文藝復興
ENG 1630	文學與思潮 (二)：從啟蒙運動到現代主義
ENG 2300	戲劇：從詹姆士時代到復辟時代
ENG 2310	戲劇：從易卜生到現代

ENG 2320	十八及十九世紀小說
ENG 2330	二十世紀小說
ENG 2340	詩歌：從文藝復興到古典時代
ENG 2350	詩歌：從浪漫主義到現代主義
ENG 2360	兒童文學
ENG 2500	莎士比亞
ENG 2820	語義學
ENG 2840	英文詞匯學
ENG 2850	英語音韻學
ENG 2860	高級英語文法研究
ENG 3000	比較文學論題
ENG 3100	重要作家
ENG 3110	浪漫主義
ENG 3120	現代主義
ENG 3130	文學批評專題
ENG 3140	東西文學比較專題
ENG 3150	文學體裁學
ENG 3160	美國文學：主要概念
ENG 3170	歐洲文學：主要概念
ENG 3180	世界文學：主要概念
ENG 3190	文學與文化
ENG 3200	文學與藝術
ENG 3210	文學與宗教
ENG 3220	文學與電影
ENG 3230	性別與文學
ENG 3240	文學研究專題
ENG 3250	其他地區英文文學
ENG 3260	創作訓練
ENG 3270	戰爭與和平文學
ENG 3600	對比語言學
ENG 3610	心理語言學
ENG 3620	英語作為第二語言之習得
ENG 3630	社會語言學
ENG 3640	英語教與學
ENG 3650	應用語言學專題
ENG 3660	英語語言學專題探討
ENG 3670	話語分析
ENG 3680	英語史
ENG 3690	性別與語言
ENG 3700	專題研究論文
ENG 3710	英語跨文化溝通
ENG 3720	教學語法

## 英語 (選修)

下列科目由英語教學單位因應學生的學習需要而開設，供學生選修，以改善他們的英語運用能力。課程大致可分為三類：(一) 基礎課——專注聽、寫、讀、講，以增強語文能力；(二) 專題綜合課——利用時事、影視、環境、文化等課題，給學生提供練習機會；(三) 專業綜合課——如科技英語、商業英語等。

編號	科目名稱
ELT 1100	進修——商管英語
ELT 1106	大學英語文法
ELT 1107	英語聆聽與會話策略
ELT 1108	英語閱讀與寫作策略
ELT 1109	英語字彙學習策略
ELT 1110	商管溝通技巧
ELT 1111	科技傳意
ELT 1401	網上英文寫作訓練
ELT 2002	專題研習
ELT 2110	英語進修——聆聽與會話(一)
ELT 2111	英語進修——聆聽與會話(二)
ELT 2120	英語進修——閱讀與寫作(一)
ELT 2121	英語進修——閱讀與寫作(二)
ELT 2201	聆聽及回應
ELT 2301	閱讀及回應
ELT 2400	寫作概念
ELT 2401	思考與寫作
ELT 2402	大學英文寫作導論
ELT 2408	雙語史家：英文寫作訓練
ELT 2501	口語傳意技巧
ELT 2502	英語語音進階
ELT 3102	環保學英語
ELT 3103	時事英語
ELT 3104	思考與電影
ELT 3105	英文歌曲語言分析
ELT 3110	商管傳意技巧
ELT 3112	商業英語
ELT 3301	閱讀、理解與分享
ELT 3406	護理學論文寫作
ELT 4412	高級商用寫作
ELT 4501	高級演講技巧

## 歐洲研究 (副修課程)

編號	科目名稱
EUR 1100	歐洲聯盟導論
EUR 1110	文學及電影中的歐洲形象
EUR 2100	當代歐洲社會導論
EUR 2110	現代歐洲重要論題
EUR 3100	歐洲與中國

除上述科目外，歐洲研究課程尚包括下列由不同學系開設的本科科目：

ANT 2510	文化與商業
ECO 3210	西洋經濟史
ENG 2310	戲劇：從易卜生到現代
ENG 3170	歐洲文學：主要概念
FAA 2520	西洋藝術史(一)
FAA 2530	西洋藝術史(二)
GER 2130	文化與社會：德國的跨文化體驗
GPA 3070	政治理論(一)
GPA 3080	政治理論(二)
GPA 3110	國際政治
HIS 1104	西方歷史之傳統與變革
HIS 3252	德國近代史
HIS 3254	俄國之現代化與革命
HIS 3258	西洋上古、中古史
HIS 3259	西方史學傳統
HIS 3260	近世歐洲之宗教、文化與社會
HIS 3262	歐洲近代思想史
HIS 3302	古希臘及中國神話比較史
HIS 3316	西方政治文化史
HIS 3504	近代世界史專題研究
ITA 2130	當代意大利的社會與文化
PHI 2040	西方哲學史(一)
PHI 2050	西方哲學史(二)
PHI 3310	美學
PHI 3370	愛情哲學
PHI 3590	西方哲學特別專題
PHI 3650	當代哲學特別專題
PHI 4230	近代西方專家哲學：康德
PHI 4260	現代西方專家哲學：存在主義
PHI 4270	現代西方專家哲學：現象學
PHI 4290	現代西方專家哲學：當代英美哲學
PHI 4510	尼采

## 藝術 (主、副修課程)

### 編號 科目名稱

#### 基礎科目

術科：

FAA 1100	素描基礎
FAA 1110	書法基礎
FAA 2300	油畫基礎
FAA 2310	國畫基礎

學科：

FAA 1500	藝術導論
FAA 1510	藝術學導論
FAA 2500	中國藝術史 (一)
FAA 2510	中國藝術史 (二)
FAA 2520	西洋藝術史 (一)
FAA 2530	西洋藝術史 (二)

#### 學生為本科目

FAA 0310/0320	香港藝術
FAA 4000/4010	畢業創作
FAA 4500/4510	畢業論文

#### 專業科目

FAA 2320	人體素描
FAA 2330	實驗素描
FAA 2340	水彩
FAA 2350	塑膠彩
FAA 2360	設計
FAA 2370	攝影基礎
FAA 2380	混合媒介
FAA 2390	隸書
FAA 2400	楷書
FAA 3440	行書
FAA 3450	草書
FAA 3460	篆刻
FAA 4660	篆書
FAA 3400	油畫進階
FAA 3410	版畫 (一)
FAA 4620	版畫 (二)
FAA 3420	雕塑 (一)
FAA 4640	雕塑 (二)
FAA 3430	陶塑 (一)

FAA 4650	陶塑(二)
FAA 3470	山水(一)
FAA 4670	山水(二)
FAA 3480	花鳥(一)
FAA 4680	花鳥(二)
FAA 3490	人物(一)
FAA 4690	人物(二)
FAA 3500	現代水墨(一)
FAA 4700	現代水墨(二)
FAA 3700	中國繪畫史(一)
FAA 3710	中國繪畫史(二)
FAA 3720	中國考古學(一)
FAA 3730	中國考古學(二)
FAA 3760	中國佛教藝術史(一)
FAA 3770	中國佛教藝術史(二)
FAA 3780	中國書法史(一)
FAA 3790	中國書法史(二)
FAA 3800	日本藝術史(一)
FAA 3810	日本藝術史(二)
FAA 3820	印度藝術史(一)
FAA 3830	印度藝術史(二)
FAA 3840	現代藝術(一)
FAA 3850	現代藝術(二)
FAA 3860	當代西方藝術
FAA 3870	藝術遊觀
FAA 3920	中國工藝美術史(玉器)
FAA 3930	中國工藝美術史(陶瓷)
FAA 3940	中國工藝美術史(青銅器)
FAA 3950	藝術史專題研究
FAA 4600	西畫創作(一)
FAA 4610	西畫創作(二)
FAA 4630	版畫創作
FAA 4710	國畫創作(一)
FAA 4720	國畫創作(二)

## 法文 (副修課程)

編號	科目名稱
語文科目	
FRE 1110	初階法語(一)
FRE 1210	初階法語(二)
FRE 1310	初階法語暑期速成班

FRE 2110	中階法語 (一)
FRE 2210	中階法語 (二)
FRE 2310	中階法語暑期速成班
FRE 3110	高階法語 (一)
FRE 3140	商業法語 (一)
FRE 3210	高階法語 (二)
FRE 3240	商業法語 (二)
FRE 3420	閱讀訓練
FRE 3430	法語會話

#### 文化科目

FRE 1450	法國製造
FRE 1460	法國文學賞析

---

#### 德文 (副修課程)

編號	科目名稱
GER 1110	初級德文 (一)
GER 1120	初級商業德文 (一)
GER 1210	初級德文 (二)
GER 1220	初級商業德文 (二)
GER 1310	暑期速成德文 (一)
GER 2110	中級德文 (一)
GER 2130	文化與社會：德國的跨文化體驗
GER 2210	中級德文 (二)
GER 2230	德文文學欣賞
GER 2310	中級德文暑期速成班
GER 3110	高級德文 (一)
GER 3120	德文閱讀訓練
GER 3210	高級德文 (二)
GER 3220	德文會話

---

#### 歷史 (主、副修課程)

編號	科目名稱
CHI 1640	雙語史家：中文寫作訓練
HIS 0410	STOT：畢業論文指導
HIS 1101	歷史與歷史學者 (一)
HIS 1102	歷史與歷史學者 (二)
HIS 1103	中國歷史之傳統與變革
HIS 1104	西方歷史之傳統與變革
HIS 2101/2102	雙語史家 (一) / (二)

- HIS 3201 中國古代之國家與社會
- HIS 3202 中國社會與官僚結構 (至A.D.600)
- HIS 3203 中國社會與官僚結構 (七至十三世紀)
- HIS 3204 唐宋之變革
- HIS 3205 近世中國思想文化史
- HIS 3206 明代中國史
- HIS 3207 近代中國之改革與現代化
- HIS 3208 近代中國社會文化史
- HIS 3209 二十世紀中國之革命與現代化
- HIS 3210 今日中國
- HIS 3211 中國史學傳統
- HIS 3212 中國經濟發展史論
- HIS 3213 香港史
- HIS 3250 日本史
- HIS 3251 現代東南亞史
- HIS 3252 德國近代史
- HIS 3253 英國現代史
- HIS 3254 俄國之現代化與革命
- HIS 3255 俄國與蘇聯史
- HIS 3256 早期美國史
- HIS 3257 近代美國史
- HIS 3258 西洋上古、中古史
- HIS 3259 西方史學傳統
- HIS 3260 近世歐洲之宗教、文化與社會
- HIS 3261 近世歐洲史
- HIS 3262 歐洲近代思想史
- HIS 3301 跨文化研究：觀念與社會
- HIS 3302 古希臘及中國神話比較史
- HIS 3303 比較法律傳統：中國與西方
- HIS 3304 比較戰略文化：中國與西方
- HIS 3305 資本主義與經濟：中國與西歐
- HIS 3306 東西方之革命
- HIS 3307 比較城市文化與環境
- HIS 3308 中國與基督教
- HIS 3309 文化遷移與現代化
- HIS 3310 漢代之區域文化
- HIS 3311 中國移民史
- HIS 3312 傳統中國之戰爭與和平
- HIS 3313 近二百年之中外關係
- HIS 3314 中外關係中之族類觀
- HIS 3315 近代華南之族群與文化
- HIS 3316 西方政治文化史
- HIS 3317 飲食文化史



HIS 3318	環境、歷史與文化
HIS 3401	歷史遺產之保護
HIS 3402	史學名著與典籍
HIS 3403	性別與歷史
HIS 3404	香港企業與企業家
HIS 3405	法律與香港社會
HIS 3406	早期英國憲法史
HIS 3407	環境史
HIS 3408	客家、方言群與香港
HIS 3409	中國歷代家禮與鄉禮
HIS 3410	漢代生活史
HIS 3411	西方歷史中之婦女、家庭與社區
HIS 3501	中國古代及近世史專題研究
HIS 3502	中國近代史專題研究
HIS 3503	古代及近世世界史專題研究
HIS 3504	近代世界史專題研究
HIS 3505	香港史專題研究
HIS 3506	比較史專題研究
HIS 3507	公眾歷史專題研究
HIS 3601	畢業論文指導
HIS 3602	畢業論文
HIS 4910	畢業論文

---

## 意文 (選修)

編號	科目名稱
ITA 1010	初階意文(一)
ITA 1020	初階意文(二)
ITA 1030	初階意文暑期速成班
ITA 2010	中階意文(一)
ITA 2020	中階意文(二)
ITA 2030	中階意文暑期速成班
ITA 2130	當代意大利的社會與文化

---

## 日本研究 (主、副修課程)

編號	科目名稱
JAS 0330/0340	現代日本專題研究(一)/(二) (STOT)
JAS 1010/1020	日本研究導論(一)/(二)
JAS 1030/1040	綜合日語(一)/(二)
JAS 1050	實用日語(一)

JAS 1051	實用日語 (基礎1)
JAS 1052	實用日語 (基礎2)
JAS 1053	實用日語 (基礎3)
JAS 1054	實用日語 (基礎4)
JAS 1060	實用日語 (二)
JAS 1100	日本文化與社會概論
JAS 2050	實用日語 (三)
JAS 2056	中級日語暑期速成班
JAS 2060	實用日語 (四)
JAS 3070	商業日語 (一)
JAS 3110	日本文化史
JAS 3120	日本社會
JAS 3170	商業日語 (二)
JAS 3210	日本經濟發展史
JAS 3220	日本經濟導論
JAS 3310	日語閱讀
JAS 3320	日語口語
JAS 3330	日語作文
JAS 3350	日中翻譯
JAS 3360	中日翻譯
JAS 3370	日英翻譯
JAS 3380	英日翻譯
JAS 3390	傳媒日語
JAS 3410	日本文學
JAS 4080	高級商業日語 (一)
JAS 4110	日本文化之人類學研究
JAS 4180	高級商業日語 (二)
JAS 4210	日本與亞太經濟關係
JAS 4220	日本經濟專題
JAS 4230	日本金融
JAS 4310	高級日語閱讀
JAS 4330	高級日語作文 (一)
JAS 4350	高級日中翻譯
JAS 4360	高級中日翻譯
JAS 4370	高級日英翻譯
JAS 4380	高級英日翻譯
JAS 4390	高級日語口語
JAS 4410	現代日本文學研究
JAS 4430	高級日語作文 (二)
JAS 4440	提高日語能力對策
JAS 4450	高級傳媒日語
JAS 4610/4620	專題研究論文 (一) / (二)
JAS 4710	日本語言學

## 現代語言及文化 (主、副修課程)

編號	科目名稱
MLC 1001	相互文化研究概論
MLC 1002	國際都會文化與香港城市形態
MLC 1003	現代語言學探索 (I)
MLC 1004	現代語言學探索 (II)
MLC 2001	跨文化溝通
MLC 2002	當代文化之跨學科研究
MLC 2003	文化與藝術中之裸像
MLC 2004	東西文化互益交流
MLC 2005	文化與旅行
MLC 2006	現代科幻小說與電影
MLC 2007	語音學及音系學
MLC 2008	詞匯研究
MLC 2009	句法學
MLC 2010	語義學
MLC 2011	語言獲得
MLC 2012	語言文化習論
MLC 2013	語言調查
MLC 2014	身體政治及再現文化
MLC 2015	東西文化互益交流
MLC 2016	現代社會與城市文化
MLC 2017	文化與神話想像
MLC 2018	中西文化中的情與愛
MLC 3001	帝國主義、殖民主義與文化
MLC 3002	文化研究：電影與文學
MLC 3003	戲劇改編與文化研究
MLC 3004	香港文化研究
MLC 3005	中西文化中的情與愛
MLC 3006	相互文化研究專題
MLC 3007	習語者的語言
MLC 3008	中介語研究
MLC 3009	雙語研究
MLC 3010	手語概論
MLC 3011	比較語法
MLC 3012	語言學專題討論
MLC 3013	語言學專題論文
MLC 3014	相互文化研究專題論文

## 音樂 (主、副修課程)

編號	科目名稱
MUS 1001, 1002, 2001, 2002, 3001, 3002, 4001, 4002	合唱訓練(一)至(八)
MUS 1011, 1021, 2011, 2021, 3011, 3021, 4011, 4021	音樂術科(一)至(八)
MUS 1012, 1022, 2012, 2022, 3012, 3022, 4012, 4022	音樂術科(九)至(十六)
MUS 1014, 1024, 2014, 2024, 3014, 3024, 4014, 4024	室內樂(一)至(八)
MUS 1090/1091	中國樂器演奏(集體上課)——粵曲(一)/(二)
MUS 1092/1093	中國樂器演奏(集體上課)——笛子(一)/(二)
MUS 1094/1095	中國樂器演奏(集體上課)——古箏(一)/(二)
MUS 1096/1097	中國樂器演奏(集體上課)——琵琶(一)/(二)
MUS 1098/1099	中國樂器演奏(集體上課)——二胡(一)/(二)
MUS 1112/1122	音樂之材料與結構(一)/(二)
MUS 1213	西洋音樂史(一)
MUS 1223	西洋音樂史(二)
MUS 1413	曲式及音樂分析(一)
MUS 1511/1521	聽音訓練(一)/(二)
MUS 1712	中國音樂歷史及理論(一)
MUS 1812	世界音樂導論
MUS 1993	專題研讀(一)
MUS 2013, 2023, 3013, 3023, 4013, 4023	演奏(一)至(六)
MUS 2112	音樂之材料與結構(三)
MUS 2122	二十世紀音樂材料與技巧
MUS 2213	西洋音樂史(三)
MUS 2223	西洋音樂史(四)
MUS 2233	聖詩學及比較禮儀音樂

MUS 2313	作曲技巧
MUS 2323	對位法(調式)
MUS 2353	作曲(一)
MUS 2413	曲式及音樂分析(二)
MUS 2612	中國器樂專論
MUS 2622	中國戲曲專論
MUS 2712	中國音樂歷史及理論(二)
MUS 2993	專題研讀(二)
MUS 3243	音樂學導論
MUS 3323	對位法(調性及現代)
MUS 3333	配器法
MUS 3353	作曲(二)
MUS 3413	音樂分析專論
MUS 3530	當代亞洲音樂
MUS 3533	樂器教學法及作品研究
MUS 3632	中國民歌專論
MUS 3642	中國說唱音樂專論
MUS 3712	中國音樂歷史及理論(三)
MUS 3993	專題研讀(三)
MUS 4003	畢業音樂會
MUS 4213/4223	西洋音樂史專題(一)/(二)
MUS 4333	音樂訊息科技
MUS 4343	電子音樂
MUS 4353	作曲(三)
MUS 4543	指揮學
MUS 4712	中國音樂歷史專題
MUS 4862	記譜及分析法概論
MUS 4883/4893	中國音樂專題研究(一)/(二)
MUS 4993	專題研讀(四)
MUS 5213	聖樂專論
MUS 5214	西洋歌劇專論
MUS 5215	管弦樂團及管弦樂專論
MUS 5250	記譜法

## 哲學 (主、副修課程)

編號	科目名稱
PHI 0210	哲學與人生問題
PHI 1110	哲學概論
PHI 1210	語言・哲學思考與寫作(漢語)
PHI 1310	邏輯
PHI 2000	倫理學

- PHI 2020/2030 中國哲學史(一)/(二)
- PHI 2040 西方哲學史(一)
- PHI 2050 西方哲學史(二)
- PHI 2110 哲學分析
- PHI 2200 符號邏輯
- PHI 2300 原典導讀
- PHI 3110 先秦儒家哲學
- PHI 3130 先秦道家哲學
- PHI 3150 希臘專家哲學
- PHI 3170 中古專家哲學
- PHI 3190 印度哲學
- PHI 3210 印度佛家哲學
- PHI 3220 當代政治哲學
- PHI 3230 社會政治哲學
- PHI 3250 實用倫理學
- PHI 3300 分析哲學
- PHI 3310 美學
- PHI 3320 文學與哲學
- PHI 3340 數理邏輯
- PHI 3350 商業倫理學
- PHI 3360 法律哲學
- PHI 3370 愛情哲學
- PHI 3530 中國哲學特別專題
- PHI 3560 東方哲學特別專題
- PHI 3590 西方哲學特別專題
- PHI 3620 古典哲學特別專題
- PHI 3650 當代哲學特別專題
- PHI 3680 應用哲學特別專題
- PHI 3710 哲學跨域特別專題
- PHI 3740 跨科專題哲學探討
- PHI 3800 形上學
- PHI 3820 知識論
- PHI 4110 中國佛家哲學
- PHI 4120 禪學
- PHI 4130 宋代儒學
- PHI 4140 明代儒學
- PHI 4150 文化哲學
- PHI 4170 科學方法
- PHI 4180 科學哲學
- PHI 4210 近代西方專家哲學：歐洲大陸理性主義
- PHI 4220 近代西方專家哲學：英國經驗主義
- PHI 4230 近代西方專家哲學：康德

PHI 4240	近代西方專家哲學：德國觀念論
PHI 4250	現代西方專家哲學：實用主義
PHI 4260	現代西方專家哲學：存在主義
PHI 4270	現代西方專家哲學：現象學
PHI 4280	現代西方專家哲學：解釋學
PHI 4290	現代西方專家哲學：當代英美哲學
PHI 4300	現代西方專家哲學：法蘭克福學派(批判理論)
PHI 4310	語言哲學
PHI 4320	歷史哲學
PHI 4330	心靈哲學
PHI 4340	教育哲學
PHI 4350	墨家哲學
PHI 4360	法家哲學
PHI 4410	比較哲學特別專題
PHI 4420	哲學資料特別專題
PHI 4510	尼采
PHI 4520	當代法國哲學
PHI 4800	論文
PHI 5010	中國哲學專家研討
PHI 5030	西方哲學專家研討
PHI 5050	東方哲學專家研討
PHI 5070	中國哲學研討
PHI 5090	西方哲學研討
PHI 5110	東方哲學研討
PHI 5130	特別專題：中國哲學特別專題研討
PHI 5150	特別專題：西方哲學特別專題研討
PHI 5170	特別專題：東方哲學特別專題研討
PHI 5190	東西比較哲學研討

## 宗教及神學 (主、副修課程)

編號	科目名稱
----	------

### 宗教學

範圍(一)：宗教學方法

RST 1111	宗教研究
RST 2111	宗教與人的科學
RST 2112	神話，象徵與儀式
RST 3111	宗教哲學
RST 3112	宗教社會學
RST 3113	宗教心理學
RST 3114	宗教多元課題

範圍(二)：亞洲宗教歷史

- RST 1121 亞洲宗教  
RST 1122 中國宗教  
RST 2121 道教  
RST 2122 中國佛教  
RST 2123 中國民間宗教  
RST 2124 香港的宗教  
RST 3121 佛教禪宗  
RST 3122 宗教選讀  
RST 3123 古代西亞及中國的文化歷史

範圍(三)：宗教、經典與文學

- RST 2131 宗教與文學  
RST 2132 比較聖典研究  
RST 2133 中國佛教經典  
RST 2134 早期道教經典選讀  
RST 2135 基督教名著選讀  
RST 2136 宗教與傳統中國文學  
RST 2137 朝聖與文化  
RST 2138 中國宗教典籍導讀  
RST 3131 婦女、宗教與中國文學  
RST 3132 希伯來文釋經  
RST 3133 新約希臘文釋經

範圍(四)：宗教、教育與當代社會

- RST 1141 宗教與現代社會  
RST 2141 宗教與倫理  
RST 2142 宗教與性別研究  
RST 2143 宗教教育基礎  
RST 2145 新興宗教運動  
RST 3141 學校宗教教育  
RST 3142 中國的宗教政策與實踐  
RST 3143 生命、自然生態與世界宗教

神學

範圍(一)：聖經研究

- RST 1211 希伯來聖經導論  
RST 1212 新約研究導論  
RST 2211 五經研究  
RST 2212 先知文學  
RST 2213 智慧文學與詩篇  
RST 2214 共觀福音  
RST 2215 約翰之著作  
RST 2216 保羅書信  
RST 2217 五小卷



範圍(二)：基督教歷史與宣教

- RST 2221 早期與中世紀教會  
RST 2222 改革時代  
RST 2223 現代歐洲基督教  
RST 3221 中國基督教史  
RST 3222 香港基督教史  
RST 3223 普世教會學  
RST 3224 受差傳之教會  
RST 3225 今日教會所面對之問題

範圍(三)：基督教神學與倫理

- RST 1231 神學導論  
RST 2231 人類與拯救  
RST 2232 上帝論、創造論與末世論  
RST 2233 基督、教會與聖靈  
RST 2234 天主教教義學  
RST 3231 基督教倫理學  
RST 3232 實踐神學  
RST 3233 神學與女性主義  
RST 3234 女性主義與現代文化

範圍(四)：牧範學與實習

- RST 1241/1242 本地教會探究I/II  
RST 2241 牧養神學  
RST 2242 教牧輔導  
RST 3241 講道學  
RST 3242 宗派傳統及體制  
RST 3243 性、婚姻與家庭  
RST 3244 禮儀學  
RST 3245 講道實習  
RST 3246 生寄死歸  
RST 4241/4242 實習(一)/(二)

宗教學/神學共同範圍

語言、研討與專題研究

- RST 1331/1332 希伯來文(一)/(二)  
RST 1333/1334 希臘文新約聖經(一)/(二)  
RST 1335/1336 阿拉伯語文(一)/(二)  
RST 3331/3332 師生專題研討(一)/(二)  
RST 3333/3334 本科生專題研究(一)/(二)  
RST 3335/3336 神學：專題研究(一)/(二)  
RST 3337/3338 宗教學：專題研究(一)/(二)  
RST 4331/4332 師生專題研討(三)/(四)

---

## 西班牙文 (選修)

編號	科目名稱
語言科目	
SPA 1000	初階西班牙文暑期速成班
SPA 1110	初階西班牙文 (一)
SPA 1210	初階西班牙文 (二)
SPA 2000	中階西班牙文暑期速成班
SPA 2110	中階西班牙文 (一)
SPA 2210	中階西班牙文 (二)
文化科目	
SPA 1140	西班牙文明及其語言 (一)
SPA 1240	西班牙文明及其語言 (二)

---

## 翻譯 (主、副修課程)

編號	科目名稱
TRA 1010	翻譯概論
TRA 1020	翻譯基本技巧
TRA 1110	文化與翻譯
TRA 1210	翻譯史
TRA 2030	傳譯入門
TRA 2040	基本傳譯技巧
TRA 2910	法漢翻譯基礎
TRA 2920	德漢翻譯基礎
TRA 2930	意漢翻譯基礎
TRA 2940	日漢翻譯基礎
TRA 2950	西漢翻譯基礎
TRA 3020	寫作技巧與翻譯
TRA 3050	接續傳譯：中—英
TRA 3060	接續傳譯：英—中
TRA 3070	翻譯研究導論
TRA 3170	文學翻譯策略：中譯英
TRA 3180	文學體裁翻譯：中譯英
TRA 3270	文學翻譯策略：英譯中
TRA 3280	文學體裁翻譯：英譯中
TRA 3610	電腦與翻譯
TRA 3620	機器翻譯
TRA 3810	政府及公共事務翻譯
TRA 3820	基礎商業翻譯

TRA 3830	傳播媒介翻譯
TRA 3840	法律翻譯
TRA 3850	科技翻譯
TRA 3860	電影與廣告翻譯
TRA 3910	法漢翻譯技巧
TRA 3920	德漢翻譯技巧
TRA 3930	意漢翻譯技巧
TRA 3940	日漢翻譯技巧
TRA 3950	西漢翻譯技巧
TRA 4070	語言研究與翻譯
TRA 4150	同聲傳譯：中—英
TRA 4160	同聲傳譯：英—中
TRA 4210	翻譯評論
TRA 4510	英漢長篇翻譯
TRA 4520	漢英長篇翻譯
TRA 4530	翻譯工作坊：英譯中
TRA 4540	翻譯工作坊：中譯英
TRA 4710	翻譯研究專題
TRA 4820	高級商業翻譯

# 工商管理學院

## 酒店管理 (主修課程)

編號	科目名稱
<b>必修科目</b>	
ACY 1111	初級會計 (一)
ACY 1112	初級會計 (二)
DSE 1021	酒店及旅遊業計量方法
DSE 1031	酒店及旅遊業經濟學
DSE 3050	資訊系統及電子商貿
FIN 2010	財務管理
HMG 1010	酒店及相關行業企業管理
HMG 3010	住宿設施管理
HMG 3020	酒店及相關行業組織行為學
HMG 3030	酒店房地產概論
HMG 3040	商業及酒店業法律
HMG 3050	旅遊業管理
HMG 3060	服務及酒店業質量管理
HMG 3070	餐務管理
HMG 3080	酒店物業設施之設計發展及管理
HMG 4800	酒店及相關行業策略管理
HMG 4900	實習
MGT 2040	人力資源管理
MKT 2010	市場管理
<b>選修科目</b>	
HMG 4010	酒店及相關行業人力資源策劃和配置
HMG 4020	酒店房地產融資
HMG 4030	酒店及相關行業銷售人員管理
HMG 4040	酒店及相關行業財務管理及成本控制
HMG 4050	酒店及相關行業特許經營運作
HMG 4060	房地產投資及可行性分析
HMG 4070	服務市場學
HMG 4080	酒店及旅遊業培訓及發展
HMG 4090	全球酒店及相關行業經營及管理
HMG 4100	房地產估價分析
HMG 4110	服務業資訊科技
HMG 4120	會議及展覽策劃管理
HMG 4130	酒店及相關行業創業學
HMG 4140	服務業市場研究
HMG 4500	全球酒店業及房地產市場研討

## 工商管理學士綜合課程 (主、副修課程)

(由二零零零年八月起，所有ITB科目由工商管理學院其他學系開辦，ITB科目編號旁的新編號表示新的負責學系。)

編號	科目名稱
<b>必修科目</b>	
ACY 1111	初級會計(一)
ACY 1112	初級會計(二)
ACY 2151	商法
BBA 2050	基本商學研究
DSE 1030	企業經濟學(一)
DSE 1040	企業經濟學(二)
DSE 2010	企業決策之統計分析(一)
DSE 2020	企業決策之統計分析(二)
DSE 2030	營運管理
DSE 3050	資訊系統及電子商貿
ELT 3110	商管傳意技巧
FIN 2010	財務管理
ITB 2010/MGT 2510	國際企業導論
MGT 1010	企業導論(主修生不得修讀)
MGT 1020	管理原理
MGT 2040	人力資源管理
MGT 4010	企業政策及策略
MKT 2010	市場管理

### 專修科目

#### 會計學

ACY 2111	中級會計(一)
ACY 2112	中級會計(二)
ACY 2121	成本及管理會計
ACY 2122	高級管理會計
ACY 2141	會計資訊系統
ACY 2161	香港稅務(非主修生修讀)
ACY 2211	非牟利機構會計
ACY 3111	高級會計
ACY 3131	審計學
ACY 3141	電子商貿與會計
ACY 3151	公司法
ACY 3161	稅務會計
ACY 3211	財務會計研討
ACY 3212	國際會計
ACY 3213	中國之會計架構

ACY	3214	財務報表分析
ACY	3231	高級審計
ACY	3232	電算機系統審計
ACY	3241	會計決策支援與智慧系統
ACY	3251	證券法規
ACY	3252	公司破產法
ACY	3261	高級稅務會計

#### 決策科學與企業經濟學

DSE	2040	計算機資訊系統概述
DSE	3010	運籌學
DSE	3020	電腦模擬管理
DSE	3030	商情預測
DSE	3040	企業組織經濟學
DSE	3060	品質管理
DSE	3070	企業環境的經濟層面
DSE	3080	宏觀經濟與管理
DSE	4010	營運計劃與控制
DSE	4020	服務營運管理
DSE	4030	營運系統管理與策略
DSE	4040	管理經濟學
DSE	4050	企業循環
DSE	4060	管理控制系統
DSE	4070	數據庫系統及管理
DSE	4080	中國企業之經濟分析
DSE	4090	中國經濟的宏觀問題
DSE	4100	決策科學與企業經濟學專題研讀
DSE	4110	企業流程再造
DSE	4120	資訊系統分析及設計
DSE	4130	商用程式設計
DSE	4140	數據通訊及網絡
DSE	4150	電子商貿
DSE	4160	資訊系統開發及實踐

#### 財務學

FIN	3010	金融市場
FIN	3020	國際金融
FIN	3030	金融機構管理
FIN	3040	商業銀行與中央銀行
FIN	3050	風險管理與保險
FIN	3060	房地產財務與投資
FIN	3080	投資分析與組合管理
FIN	4010	高級財務管理
FIN	4030	財務專題
FIN	4040	期權與期貨

FIN	4050	合併與收購
FIN	4060	中國財務
FIN	4070	固定收入證券分析
FIN	4072	計量財務學
FIN	4080	公司財務案例
FIN	4090	高級公司風險管理

#### 國際企業學

IKJ	3102/MKT 3050	跨國營銷
IMJ	3101/MGT 3501	跨文化管理
ITB	3110/MKT 3060	進出口貿易
ITB	3130/FIN 3090	環球財務管理
ITB	3140/FIN 3100	跨國銀行業務
ITB	3150/FIN 4011	外匯實務
ITB	3170/MGT 3570	國際企業道德論
ITB	3180/MGT 3580	環球商業管理
ITB	4110/MGT 4510	中國商業
ITB	4120/MGT 4520	環球華人商業網絡
ITB	4130/MGT 4530	日本商業
ITB	4140/MGT 4540	亞洲商業
ITB	4150/MGT 4550	歐洲商業
ITB	4160/MGT 4560	跨國企業
ITB	4170	國際企業的專題研討
ITB	4180/MGT 4580	環球電子商業

#### 管理學

IMJ	3101/MGT 3050	跨文化管理
MGT	3010	組織行為學
MGT	3040	人力資源規劃與員工配置
MGT	3060	人力資源培訓
MGT	4030	組織設計及轉變
MGT	4040	企業家精神及創業管理
MGT	4050	績效及薪酬管理
MGT	4060	僱傭關係管理
MGT	4080	現代管理人員的管理技巧
MGT	4090	科技與創新管理
MGT	4100	策略轉變之管理
MGT	4110	管理學專題研讀
MGT	4120	中國企業之管理
MGT	4130	管理顧問及變革管理

#### 市場學

IKJ	3102/MKT 3050	跨國營銷
MKT	3010	市場研究
MKT	3020	消費者行為

MKT 3030	廣告及推廣
MKT 3040	銷售管理
MKT 4010	企業市場學
MKT 4020	零售及營銷途徑管理
MKT 4030	服務市場學
MKT 4040	策略市場學
MKT 4050	市場學的專題研討
MKT 4060	創新及產品發展
MKT 4070	中國市場營銷
MKT 4080	社會市場學

#### 學生為本教學 (STOT) 科目

BBA 0310	企業問題研討
----------	--------

---

### 專業會計學 (主修課程)

編號	科目名稱
<b>必修科目</b>	
ACY 1111	初級會計 (一)
ACY 1112	初級會計 (二)
ACY 2151	商法
DSE 1030	企業經濟學 (一)
DSE 1040	企業經濟學 (二)
DSE 2010	企業決策之統計分析 (一)
ELT 3110	商管傳意技巧
FIN 2010	財務管理
MGT 1020	管理原理
MGT 4010	企業政策及策略
MKT 2010	市場管理

#### 必修會計學科目

ACY 1141	電算機之會計應用
ACY 2111	中級會計 (一)
ACY 2112	中級會計 (二)
ACY 2121	成本及管理會計
ACY 2122	高級管理會計
ACY 2141	會計資訊系統
ACY 3111	高級會計
ACY 3131	審計學
ACY 3151	公司法
ACY 3161	稅務會計



## 選修會計學科目

ACY 2161	香港稅務(非主修生修讀)
ACY 2211	非牟利機構會計
ACY 3141	電子商貿與會計
ACY 3211	財務會計研討
ACY 3212	國際會計
ACY 3213	中國之會計架構
ACY 3214	財務報表分析
ACY 3231	高級審計
ACY 3232	電算機系統審計
ACY 3241	會計決策支援與智慧系統
ACY 3251	證券法規
ACY 3252	公司破產法
ACY 3261	高級稅務會計

## 學生為本教學 (STOT) 科目

ACY 0201/0202	當前企業問題研討(一)/(二)
---------------	-----------------

---

## 計量財務學 (主修課程)

### (理學士課程)

編號	科目名稱
<b>必修科目</b>	
ACY 1111	初級會計(一)
ACY 1112	初級會計(二)
CSC 1500	計算機原理及程序設計
DSE 1030	企業經濟學(一)
DSE 1040	企業經濟學(二)
(DSE 2010	企業決策之統計分析(一)
DSE 2020) 或	企業決策之統計分析(二)
(STA 2001	統計基本概念(一)
STA 2006)	統計基本概念(二)
(DSE 3050 或	計算機資訊系統
SEG 3540)	訊息系統工程的基礎
FIN 2010	財務管理
FIN 4072	計量財務學
(MAT 2010 或	高等微積分(一)
MAT 2080)	數學方法要義(一)
MAT 2310	線性代數及應用

## 選修科目

### 商業

FIN	3010	金融市場
FIN	3020	國際金融
FIN	3030	金融機構管理
FIN	3040	商業銀行與中央銀行
FIN	3050	風險管理與保險
FIN	3060	房地產財務與投資
FIN	3080	投資分析與組合管理
FIN	4010	高級財務管理
FIN	4040	期權與期貨
FIN	4050	合併與收購
FIN	4060	中國財務
FIN	4070	固定收入證券分析
FIN	4080	公司財務案例
FIN	4090	高級公司風險管理
MGT	1020	管理原理
MKT	2010	市場管理

### 計量方法

ECO	3121	計量經濟學導論
FIN	4081	財務數量模型
FIN	4082	股票衍生工具數量方法
FIN	4083	債券衍生工具數量方法
MAT	3300	數學模型
MAT	4210	財經數學
MAT	4240	隨機過程
SEG	3410	系統模擬
SEG	3440	運籌學(二)
STA	3006	統計運算學
STA	3007	應用概率論
STA	4004	保險統計學
STA	4005	時間序列

# 教育學院

## 四年制教育學士課程學院規定

編號                      科目名稱

### 甲：教育核心科目

範圍(一)：課程與教學

- EDU 2110            課程與教學設計原理
- EDU 3110            以學校為本位的課程發展與實施
- EDU 3120            教育傳意與科技
- EDU 4110            課外活動

範圍(二)：教育行政與政策

- EDU 2210            香港社會與教育
- EDU 2220            教育思想
- EDU 2230            學校教育的架構和過程導論
- EDU 3210            中國社會與教育
- EDU 3220            家長及社區的教育參與：政策及實踐
- EDU 3230            教師與校本管理
- EDU 3240            香港教育政策與實踐
- EDU 4210            教師及教育專業
- EDU 4220            環境教育批判

範圍(三)：教育心理

- EDU 2310            兒童及青少年發展
- EDU 3310            心理學：教學應用
- EDU 4310            學習過程和成果的評估
- EDU 4320            課室管理與學校訓導
- EDU 4330            學校輔導
- EDU 4340            特殊需要學生教學理論

### 乙：教學實習

- EDU 4010            教學實習(一)
- EDU 4020            教學實習(二)

### 丙：學院語文規定

- CHI 1630            基礎中文
- ELT 1107            英語聆聽與會話策略

## 語文教育 (主修課程)

編號                      科目名稱

### 甲：中文教育專修範圍

#### (一) 語文能力及知識

##### 必修科目

CHI 1910	實用語法
CHI 1920	文學概論
CHI 1930	古籍導讀
CHI 1940	寫作訓練
CHI 1951	研究方法及論文寫作
CHI 2911	文字學導論
CHI 2930	詩選及習作
CHI 2951	文學史專題
CHI 2971	聲韻學導論
CHI 3920	粵語研究與應用

##### 選修科目

CHI 3730	目錄學
CHI 3740	修辭學
CHI 3750	普通語言學
CHI 3760	應用語言學
CHI 3770	唐五代詞
CHI 3780	宋詞
CHI 3790	曲選
CHI 3800	歷代文選
CHI 3810	古典小說——短篇
CHI 3820	古典小說——長篇
CHI 3830	論語
CHI 3840	孟子
CHI 3850	史記
CHI 3860	漢書
CHI 3870	現代散文
CHI 3880	現代小說
CHI 3890	現代戲劇
CHI 3900	新詩
CHI 3910	文藝創作
CHI 4411	香港文學散步
CHI 4511	語文專書研究——《廣韻》
CHI 4521	語文專書研究——《說文解字》
CHI 4531	當代音系理論及其應用

CHI 4541	香港文學導論
CHI 4551	香港文學專題
CHI 4561	香港語文教學專題
CHI 4571	文言文寫作
CHI 4581	粵語研究專題
CHI 4591	遊觀文學
CHI 4620	訓詁學
CHI 4630	漢語語法學
CHI 4640	古文字學與古籍研究
CHI 4650	方言學
CHI 4660	語言學專題
CHI 4670	方法學專題
CHI 4680	詩經
CHI 4690	楚辭
CHI 4770	文心雕龍
CHI 4790	陶潛詩
CHI 4800	李白詩
CHI 4810	杜甫詩
CHI 4820	韓愈文
CHI 4830	柳宗元文
CHI 4840	蘇辛詞
CHI 4850	周姜詞
CHI 4860	古典戲劇
CHI 4870	文學批評
CHI 4880	近代文學
CHI 4890	古典文學專題
CHI 4910	左傳
CHI 4920	莊子
CHI 4930	荀子
CHI 4940	韓非子
CHI 4960	古代文獻專題
CHI 4970	現代作家研究
CHI 4980	現代文學專題

## (二) 語文教學法

### 必修科目

LED 2510	語文教學基礎理論的研究
LED 2520	普通話(一)
LED 3510	中文教學法(一)
LED 3520	普通話(二)
LED 4510	中文教學法(二)
LED 4520	語文教材編選與課程設計

### 選修科目

LED 2610	語言、思維與寫作
LED 2620	語文基礎知識與實用文寫作
LED 4610	普通話科教學法
LED 4620	文學與語文教育
LED 4630	中文科教師口語技能
LED 4640	語文政策與語文教育

## 乙：英文教育專修範圍

### (一) 語文能力

#### 必修科目

ELT 1107	英語聆聽與會話策略
ELT 1108	英語閱讀與寫作策略
ELT 2110	英語進修——聆聽與會話(一)
ELT 2111	英語進修——聆聽與會話(二)
ELT 2120	英語進修——閱讀與寫作(一)
ELT 2121	英語進修——閱讀與寫作(二)

#### 選修科目

ELT 1106	大學英語文法
ELT 1109	英語字彙學習策略
ELT 1401	網上英文寫作訓練
ELT 2002	專題研習
ELT 2201	聆聽及回應
ELT 2301	閱讀及回應
ELT 2400	寫作概念
ELT 2401	思考與寫作
ELT 2402	大學英文寫作導論
ELT 2501	口語傳意技巧
ELT 2502	英語語音進階
ELT 3103	時事英語
ELT 3104	思考與電影
ELT 4501	高級演講技巧

### (二) 語文知識

LED 2710	英語結構
LED 3710	教學語法與英語教學
LED 3720	語言習得與英語教學
LED 3730	語言處理與英語教學
LED 4710	口語及書寫語

### (三) 語文教學法

LED 2810	英語教學之理論與方法(一)
LED 2820	英語教學之理論與方法(二)
LED 4810	英語發音教學
LED 4820	英語教學技巧(一)：聽與說
LED 4830	英語教學技巧(二)：讀與寫
LED 4840	外語測試
LED 4850	外語教學研究
LED 4860	英語學習研究報告

### (四) 英語選修科目

LED 4910	社會語言學與英語教學
LED 4920	英語教學之課程理論與設計
LED 4930	英國文學與英語教學
LED 4940	電腦輔助語言學習
LED 4950	英語與學校課程
LED 4960	文學與英語教學
LED 4970	英語學習之輔助活動
LED 4980	英語作為教學語言
LED 4990	英語教學專題研習

---

## 數學教育 (主修課程)

### 編號                      科目名稱

#### 甲：數學教育

BME 3010/3020	課程與教學法：數學科(一)/(二)
BME 3030	數學基礎認識與理解
BME 3040	數學史與數學教學
BME 3050	代數的教學
BME 3060	數字感的教學
BME 3070	概率與統計的教學
BME 3080	幾何與空間感的教學

#### 乙：數學科目

##### 必修科目

MAT 2010/2020	高等微積分(一)/(二)
MAT 2030/2040	線性代數(一)/(二)
MAT 2071	符號計算
MAT 2080/2090	數學方法要義(一)/(二)
MAT 3010	高等幾何

## 選修科目

### 第一組

MAT 2050	初等分析(一)
MAT 2110	數學簡史
MAT 3030	代數學(一)
MAT 3080	數論
MAT 3250	複變函數論

### 第二組

MAT 3270	常微分方程
MAT 3280	概率導引
MAT 3310	計算及應用數學
MAT 4270	離散動力系統及分形

### 第三組

CSC 1110	計算導論
CSC 1410	數字邏輯
MAT 2060	初等分析(二)
MAT 2072	數值計算
MAT 3040	代數學(二)
MAT 3060	複分析
MAT 3070	點集拓撲
MAT 3210	線性規劃
MAT 3220	運籌學
MAT 3230	數值分析
MAT 3240	微分方程之數值方法
MAT 3260	圖論
MAT 3290	離散數學
MAT 3300	數學模型
MAT 3330	數學教學的資訊工具
MAT 4010	泛函分析
MAT 4020	變分法
MAT 4030/4040	微分幾何學(一)/(二)
MAT 4050	實分析
MAT 4210	財經數學
MAT 4220	偏微分方程
MAT 4230	最優化理論
MAT 4240	隨機過程
MAT 4250	對策論
MAT 4260	編碼及密碼
STA 2101	基本統計方法
STA 3101	統計方法



## 體育運動科學 (主、副修課程)

### 編號 科目名稱

#### 基礎理論科目

SPE 2520	人體解剖功能及體育運動
SPE 2540	運動生理學導論
SPE 2610	運動生物力學導論
SPE 2710	體育與運動社會學
SPE 3820	運動心理學：理論與實踐
SPE 3920	成長、發育與體育活動

#### 基礎教育科目

SPE 2600	基本體育統計、計算與測量學
SPE 2720	體育哲學及歷史基礎
SPE 2810	運動學習心理學
SPE 3410	體育課程設計
SPE 3430	運動及體育行政
SPE 3440	體育教學法

#### 高級理論科目

SPE 3550	運動表現生理學
SPE 3630	研究法導論
SPE 3720	運動與休閒社會學
SPE 3910	傷健體育
SPE 4560	體適能評估和運動處方
SPE 4570	健康與體育
SPE 4640	運動學及動力學
SPE 4740	運動社會學：分層、理論與偏離
SPE 4830	體育運動心理學：社會心理因素
SPE 4900	獨立研究

#### 專業科目

SPE 2011	籃球
SPE 2021	排球
SPE 2031	足球
SPE 2041	手球
SPE 2051	羽毛球
SPE 2052	網球
SPE 2053	壁球
SPE 2061	乒乓球
SPE 2111	游泳(甲)
SPE 2112	游泳(乙)

SPE 2122	運動訓練原理 (健康與表現)
SPE 2131	田徑
SPE 2211	體操
SPE 2221	創作舞
SPE 3221	土風舞
SPE 3222	健康舞

#### 教學實習科目

SPE 2200	教學實習 (一)
SPE 3200	教學實習 (二)
SPE 4200	教學實習 (三)

# 工程學院

## ERG編號科目

編號	科目名稱
ERG 1800	現代資訊科技
ERG 1810	工程實驗(一)
ERG 2011	高等工程數學(A課程)
ERG 2012	高等工程數學(B課程)
ERG 2013	高等工程數學(C課程)
ERG 2014	高等工程數學(D課程)
ERG 2015	高等工程數學(E課程)
ERG 2020	數字系統與計算機組織
ERG 2030	訊號與系統
ERG 2040	概率模型與應用
ERG 2310	通訊系統原理
ERG 2810	工程實驗(二)
ERG 3810	產品發展習作
ERG 3820	軟件工程實務
ERG 4910/4920	論文(一)/(二)

## 自動化與計算機輔助工程學 (主修課程)

編號	科目名稱
ACE 1020	計算機輔助製圖與設計
ACE 1030	基本電子學
ACE 1100	靜力與動力學
ACE 1880	工程導論
ACE 2020	產品設計
ACE 2030	控制系統導論
ACE 2050	工程計算機圖形學
ACE 2060	製造技術
ACE 2070	機器智能基礎
ACE 2110	訊號處理
ACE 2800	實驗(一)
ACE 2810	實驗(二)
ACE 3010	現代控制系統分析與設計
ACE 3030	機器人學
ACE 3040	計算機集成製造
ACE 3050	計算與優化方法
ACE 3100	機器視覺與影像處理
ACE 3120	幾何建模

ACE 3130	機器人動力學及控制
ACE 3140	最優與魯棒控制
ACE 3160	仿真與界面
ACE 3170	計算力學
ACE 3180	機器智能和應用
ACE 3190	現代自動化傳感器及驅動器
ACE 3200	微機電系統
ACE 3210	非線性系統和控制
ACE 3220	智能材料與結構
ACE 3910	論文(一)
ACE 3920	論文(二)
ACE 5010	計算機輔助幾何設計專題
ACE 5020	機器視覺專題
ACE 5070	機器智能專題
ACE 5090	微機電系統專題
ACE 5100	非線性控制系統專題
ACE 5110	高等機器人專題
MAE 2010	計算線性分析
MAE 2030	控制系統導論
MAE 2040	製造系統導論
MAE 2050	計算機輔助設計學基礎
MAE 2070	機器智能基礎
MAE 2080	材料力學
MAE 2800	機械與自動化工程實驗(一)
MAE 2810	機械與自動化工程實驗(二)
MAE 3010	現代控制系統分析與設計
MAE 3020	自動化中的訊息處理
MAE 3030	機器人學
MAE 3040	高等製造系統
MAE 3050	機械設計
MAE 3130	機器人動力學及控制
MAE 3140	最優與魯棒控制
MAE 3910	論文(一)
MAE 3920	論文(二)
MAE 5040	過程控制

## 計算機工程學 (主修課程)

編號	科目名稱
CEG 2400	微計算機系統
CEG 3150	系統軟件原理
CEG 3420	計算機設計
CEG 3430	高級微處理系統及其應用

CEG 3470	數字電路
CEG 3480	數字系統設計
CEG 3490	超人規模集成電路設計
CEG 4430	分佈式系統及網絡
CEG 5010	數字系統之快速樣機研究
CEG 5120	時序自動機理論
CEG 5270	數字系統的計算機輔助設計

## 計算機科學 (主、副修課程)

編號	科目名稱
CSC 1110	計算導論
CSC 1130	計算機程序設計導論
CSC 1140	程序設計實驗
CSC 1410	數字邏輯
CSC 1500	計算機原理及程序設計
CSC 1720	Internet導論
CSC 2100	數據結構
CSC 2110	離散數學
CSC 2420	計算機結構及匯編語言程序設計
CSC 2510	計算機結構
CSC 2520	數據結構及應用
CSC 2700	通用商業語言之程序設計
CSC 2800	數值計算法
CSC 3100	軟件工程
CSC 3120	編譯程序構造
CSC 3130	形式語言及自動機理論
CSC 3150	操作系統導論
CSC 3160	算法設計及分析
CSC 3170	數據庫系統導論
CSC 3180	程序設計語言原理
CSC 3210	多主體系統原理
CSC 3230	人工智能之基本原理
CSC 3250	計算機與社會
CSC 3260	計算機圖形學之原理
CSC 3280	多媒體系統導論
CSC 3420	計算機系統體系結構
CSC 3430	微處理機系統
CSC 3480	數字系統設計
CSC 3530	軟件技術
CSC 3550	計算機圖形學導論
CSC 3640	理論計算機科學導論
CSC 4010/4020	畢業專題研究 (一) / (二)

CSC 4160	分佈式及並行式計算
CSC 4260	當前計算技術之專題
CSC 4430	數據通訊及計算機網絡
CSC 4510	程序設計語言及編譯程序
CSC 4640	計算機體系結構
CSC 5110	軟件工程之高級專題
CSC 5120	數據庫系統之高級專題
CSC 5130	程序設計語言之理論
CSC 5140	操作系統之高級專題
CSC 5150	計算機學習理論和計算機金融學
CSC 5160	算法專題
CSC 5170	計算複雜性理論
CSC 5180	數據採集技術
CSC 5190	人工智能程序設計
CSC 5210	計算機圖形學及可視化之高級專題
CSC 5220	多媒體數據庫之高級專題
CSC 5230	編譯程序構造之高級專題
CSC 5240	限制處理技術專題
CSC 5250	訊息檢索與搜索引擎
CSC 5260	腦子理論及感覺運動之處理
CSC 5270	計算學習原理
CSC 5280	圖像處理及計算機顯像
CSC 5290	神經網絡計算理論
CSC 5320	圖算法專題
CSC 5410	高級計算機體系結構
CSC 5420	計算機系統之性能評價
CSC 5430	軟件主體高級專題
CSC 5460	計算機虛擬界面高級專題
CSC 5480	分佈式多媒體及網絡

## 電子工程學 (主修課程)

編號	科目名稱
ELE 1110	基本電路理論
ELE 2110	電子線路
ELE 2120	數字電路與系統
ELE 2210	電機工藝學
ELE 2230	電腦輔助電子系統設計
ELE 2240	控制及電機技術
ELE 2510	微電子器件
ELE 2860	專業工程實務
ELE 3210	模擬集成電路

ELE 3230	微處理器與計算機系統
ELE 3240	醫學儀器和傳感器
ELE 3310	基本電磁波理論
ELE 3320	初級光通訊學
ELE 3330	天線及傳播
ELE 3340	噪聲中的模擬與數字通訊
ELE 3410	隨機過程與數字訊號處理
ELE 3820	電子工程實驗
ELE 4110	生物電子學
ELE 4190	生物醫學建模
ELE 4210	網路合成
ELE 4220	多處理機系統之實現及應用
ELE 4230	微處理器設計與組織
ELE 4310	電訊系統
ELE 4320	微波電子學
ELE 4410	訊號處理技術與應用
ELE 4430	數字圖像處理
ELE 4510	半導體器件物理及技術
ELE 4520	集成光學
ELE 4530	集成電路製作技術
ELE 4540	VLSI測試及可測性設計
ELE 4550	專用導向集成電路 (ASIC) 科技
ELE 4560	電子薄膜科學
ELE 4570	固態電子學
ELE 5260	互補金氧半導體集成電路
ELE 5270	計算機輔助電路分析
ELE 5350	高級電磁波理論
ELE 5370	基本雷達
ELE 5380	射頻集成電路與系統

## 訊息工程學 (主修課程)

編號	科目名稱
IEG 1810	電子線路設計實驗
IEG 2051	訊號與系統
IEG 2810	數字系統設計實驗
IEG 3010	數字通訊
IEG 3050	仿真與統計分析
IEG 3080	訊息與軟件工程實務
IEG 3310	計算機網絡
IEG 3810	微型處理系統設計實驗
IEG 3821	訊息工程實驗
IEG 3830	產品設計習作

IEG 4020	電訊交換與網絡系統
IEG 4030	光纖通訊
IEG 4060	決策方法
IEG 4100	無線通訊系統
IEG 4130	訊道編碼和加密技術導論
IEG 4140	電訊交通工程
IEG 4160	圖形及影像處理
IEG 4180	網絡軟件之程序設計
IEG 4190	多媒體編碼和處理
IEG 5124	訊號分析及應用
IEG 5154	訊息論
IEG 5240	密碼學，安全及電子商務

### 系統工程與工程管理學 (主修課程)

編號	科目名稱
SEG 2410	線性代數和離散數學
SEG 2420	運籌學(一)
SEG 2430	應用概率論和統計
SEG 2440	工程經濟學
SEG 2450	生產計劃與控制
SEG 2470	工程管理學基礎
SEG 3410	系統模擬
SEG 3420	文件結構及處理
SEG 3430	資訊系統分析及設計
SEG 3440	運籌學(二)
SEG 3450	工程創新和企業開發
SEG 3460	電腦處理系統概念
SEG 3470	動態優化與應用
SEG 3490	資訊系統管理
SEG 3500	品質控制與管理
SEG 3510	人機互動
SEG 3520	資訊科技管理
SEG 3530	工程與科技管理
SEG 3540	訊息系統工程的基礎
SEG 3550	訊息系統工程概念
SEG 3560	電子商務導論
SEG 3570	隨機模型
SEG 3810	產品發展習作
SEG 4410	實時計算機系統
SEG 4420	組合優化
SEG 4430	決策論之隨機模型
SEG 4480	決策方法及應用



SEG 4500	設施管理學
SEG 4510	決策方法之案例分析
SEG 4520	智能管理支持系統
SEG 4530	主客系統導論
SEG 4540	開放系統及電子商務
SEG 4550	生產策劃和管理
SEG 4560	電算智能的決策應用
SEG 4570	系統設計及執行
SEG 4580	系統工程與工程管理專題 (一)
SEG 4590	系統工程與工程管理專題 (二)
SEG 4600	後勤管理學
SEG 4610	供需網絡管理
SEG 4620	電子支付系統
SEG 4630	電子商務數據採集和分析
SEG 4640	金融決策與定價模型
SEG 5410	應用最優控制
SEG 5420	調度與排序
SEG 5430	最優生產計劃
SEG 5440	離散優化選題
SEG 5450	離散事件系統
SEG 5460	資訊系統工程
SEG 5470	知識系統
SEG 5480	工程管理策略
SEG 5490	高級工程經濟學
SEG 5520	最優化 (一)
SEG 5540	最優化 (二)
SEG 5570	金額學中的數值方法
SEG 5580	高級隨機模型
SEG 5590	金融決策模型
SEG 5620	金融工程之數據倉庫

## 資訊科技副修課程

編號	科目名稱
ITM 1010	計算機與通訊技術
ITM 1020	編程導論
ITM 2010	互聯網技術
ITM 3010	數據庫之管理
ITM 3020	資訊系統管理實務
ITM 3030	電子商務技術
ITM 3040	多媒體技術與應用

# 醫學院

## 內外全科醫學士課程 (主修課程)

年級	編號	科目名稱
臨床前期課程 (醫科第一、二年課程)		
一	GEE 298Z/299Z	行為及社會科學 (醫科生必修通識教育科目)
一至四		兒童成長研究報告 (亦為行為及社會科學科目之一部分)
一及二	MED 1010/2010	解剖學
	MED 1110/2110	生理學
	MED 1310/2310	生物化學
二	MED 2210	藥理學
臨床期課程 (醫科第三、四、五年課程)		
三	MED 3010	臨床醫學課程導論
	MED 3110及3210	初級內科學習及初級外科學習
	MED 3310	內科核心講習及治療學/ 臨床藥理學講習
	MED 3410	病理解剖及細胞學
	MED 3510	微生物學
	MED 3610	化學病理學
四	MED 4010	社區及家庭醫學
	MED 4110	婦產科
	MED 4210	兒科
	MED 4310	精神科
	MED 4410	選修科
五	MED 5110及5210	高級內科學習及高級外科學習

## 醫學科學增插學年學士學位課程

年級	編號	科目名稱
增插學年	MED 3810	專題導讀 (一)
	MED 3820	專題導讀 (二)
	MED 3830/3840	專題研討 (一) / (二)
	MED 3860	研究計劃

## 藥劑學 (主修課程)

藥劑學畢業生須按大學指定完成為期一年之註冊前訓練，方可獲藥劑業及毒藥管理局考慮准予註冊為藥劑師，在本港執業。

### 編號 科目名稱

#### 首修業年

##### 藥物化學

PHA 1110	基礎有機化學
PHA 1120	功能機化學
PHA 1130	藥劑分析(一)

##### 藥劑學

PHA 1211/1212	物理藥劑學(一)/(二)
PHA 1220	資料分析

##### 藥劑執業實習

PHA 1311/1312	基本調劑技術(一)/(二)
---------------	---------------

##### 生物科學之基礎課程

PHA 1410	解剖學
PHA 1421/1422	生物化學(一)/(二)
PHA 1431/1432	生理學(一)/(二)

#### 第二修業年

##### 藥物化學

PHA 2111/2112	藥物化學(一)/(二)
PHA 2120	藥劑分析(二)

##### 藥劑學

PHA 2210	方劑學
PHA 2222	特種藥劑製作

##### 藥劑執業實習

PHA 2310	調劑實習
PHA 2320	藥事法規

##### 藥理學

PHA 2411/2412	藥物作用機轉(一)/(二)
---------------	---------------

##### 生藥學

PHA 2510	基礎生藥學
----------	-------

### 第三修業年

#### 藥劑執業實習

PHA 3310 社區藥劑執業

#### 藥理學

PHA 3410 化學治療及毒物學

#### 生藥學

PHA 3510 生藥學及草本藥物學

#### 治療學

PHA 3610 臨床藥理學及藥劑學 (一)

PHA 3620 臨床藥理學及藥劑學 (二)

PHA 3720 畢業專題研究

(以下範圍任選其一：)

藥劑科學之研究

藥物發展化學

高級方劑學研究

藥理及藥物動力研究

生藥學/藥物分析

藥劑執業專題研究

### 護理學課程 (主修課程)

此乃四年全日制學士學位課程。護理學畢業生可獲香港護士管理委員會考慮准予註冊為普通科護士。

編號	科目名稱
NRS 1050/1060	護理學 (一甲) / (一乙)
NRS 1200/1210	臨床實習指導 (一甲) / (一乙)
NRS 1220	臨床實習期 (一)
NRS 1300	行為科學 (一)
NRS 1310	行為科學 (二)
NRS 1400/1410	解剖學 (一) / (二)
NRS 1600/1610	生理學 (一) / (二)
NRS 1700	微生物學
NRS 2010/2020	護理學 (二甲) / (二乙)
NRS 2200/2210	臨床實習指導 (二甲) / (二乙)
NRS 2220	臨床實習期 (二)
NRS 2300	健康心理學
NRS 2320	健康教育
NRS 2600	病理生理學
NRS 2610	藥理學——治療

NRS 2700	臨床微生物學
NRS 3010/3020	護理學(三甲)/(三乙)
NRS 3200/3210	臨床實習指導(三甲)/(三乙)
NRS 3220	臨床實習期(三)
NRS 3300	精神健康護理
NRS 3500	倫理與護理之法律問題探討
NRS 3510	護理資訊科技
NRS 3560	專業護理問題探討
NRS 4010/4020	護理學(四甲)/(四乙)
NRS 4200/4210	臨床實習指導(四甲)/(四乙)
NRS 4310	社會學與健康護理
NRS 4400	護理研究(一)
NRS 4420	護理研究(二)
NRS 4600	護理統籌實務

選修科目(科目開設取決於學生人數)

NRS 3530	人際關係與護理學
NRS 3540	豐盛老年
NRS 3550	舒緩護理
NUR 4130	婦女健康
NUR 4140	文化與健康
NUR 4150	哲學與護理學
NUR 4170	環境與健康之研究
NUR 4180	護理與公共衛生

編號	科目名稱
SCI 2400	天文及天體物理導論

## 生物化學 (主、副修課程)

編號	科目名稱
BCH 0410/0420	專題討論
BCH 0430/0440	專題文獻討論
BCH 0431/0441	專題實驗研究
BCH 1000	生命與疾病之生物化學基礎
BCH 1700	生命與疾病之生物化學基礎實驗
BCH 2000	生物化學專題簡介
BCH 2001	生化時事縱橫
BCH 2010	生物化學細胞基礎
BCH 2710	生物化學細胞基礎實驗
BCH 2020	生物分子入門
BCH 2720	生物分子入門實驗
BCH 2030	基礎生物化學
BCH 2730	基礎生物化學實驗
BCH 2080	生物化學研究的基本技能
BCH 3010	生物能量學
BCH 3610	生物能量學實驗
BCH 3020	代謝調控機理
BCH 3620	代謝調控機理實驗
BCH 3030	分析生物化學
BCH 3630	分析生物化學實驗
BCH 3040	酶類學
BCH 3640	酶類學實驗
BCH 3510	生物能量學(副修)
BCH 3710	生物能量學實驗(副修)
BCH 3520	代謝調控機理(副修)
BCH 3720	代謝調控機理實驗(副修)
BCH 3540	酶類學(副修)
BCH 3740	酶類學實驗(副修)
BCH 4010	分子生物學
BCH 4610	分子生物學實驗
BCH 4030	臨床生物化學
BCH 4630	臨床生物化學實驗
BCH 4040	神經系統生物化學

BCH 4640	神經系統生物化學實驗
BCH 4050	生物技術學概論
BCH 4650	生物技術學概論實驗
BCH 4060	免疫學
BCH 4660	免疫學實驗
BCH 4130	內分泌學
BCH 4730	內分泌學實驗
BCH 4510	分子生物學(副修)
BCH 4710	分子生物學實驗(副修)

## 生物 (主、副修課程)

### 生物學組

編號	科目名稱
BIO 0430	文獻專題討論(一)
BIO 0440	文獻專題討論(二)
BIO 0431	實驗專題討論(一)
BIO 0441	實驗專題討論(二)
BIO 2010	生命之種類
BIO 2012	生命之種類實驗
BIO 2110	細胞生物化學
BIO 2112	細胞生物化學實驗
BIO 2120	細胞生物學
BIO 2122	細胞生物學實驗
BIO 2210	生態學
BIO 2212	生態學實驗
BIO 2310	遺傳學
BIO 2312	遺傳學實驗
BIO 3310	人類生物學
BIO 3312	人類生物學實驗
BIO 3410	普通微生物學
BIO 3412	普通微生物學實驗
BIO 3530	植物生理學
BIO 3532	植物生理學實驗
BIO 3550	植物生物學
BIO 3552	植物生物學實驗
BIO 3630	動物生理學
BIO 3632	動物生理學實驗
BIO 3650	動物生物學
BIO 3652	動物生物學實驗
BIO 3710	海洋生物學
BIO 3712	海洋生物學實驗

BIO 4010	演化生物學
BIO 4120	發育生物學
BIO 4122	發育生物學實驗
BIO 4210	環境污染與毒性學
BIO 4212	環境污染與毒性學實驗
BIO 4220	環境生物技術學
BIO 4222	環境生物技術學實驗
BIO 4310	人類遺傳學
BIO 4320	分子生物學與遺傳工程
BIO 4322	分子生物學與遺傳工程實驗
BIO 4410	微生物技術學
BIO 4412	微生物技術學實驗
BIO 4510	香港植物及植被
BIO 4512	香港植物及植被實驗
BIO 4710	魚類生物學及海產養殖
BIO 4712	魚類生物學及海產養殖實驗

### 人類生物學組

人類生物學組課程科目由生物系與醫學院解剖學系及生理學系聯合開設。學生於課程前半部分修讀的科目，與生物學組基本相同，而後半部分則應專修指定之科目。

編號	科目名稱
BIO 2110	細胞生物化學
BIO 2112	細胞生物化學實驗
BIO 2120	細胞生物學
BIO 2122	細胞生物學實驗
BIO 2210	生態學
BIO 2212	生態學實驗
BIO 2310	遺傳學
BIO 2312	遺傳學實驗
BIO 3310	人類生物學
BIO 3312	人類生物學實驗
BIO 3410	普通微生物學
BIO 3412	普通微生物學實驗
BIO 4120	發育生物學
BIO 4122	發育生物學實驗
BIO 4210	環境污染與毒性學
BIO 4212	環境污染與毒性學實驗
BIO 4310	人類遺傳學
BIO 4320	分子生物學與遺傳工程
BIO 4322	分子生物學與遺傳工程實驗
MED 3050/3060	解剖學 (一) / (二)
MED 3051/3061	解剖學實驗 (一) / (二)



MED 3070	生理學基本原理
MED 3071	生理學基本原理實驗
MED 3080	人體主要器官系統生理學
MED 3081	人體主要器官系統生理學實驗
MED 4550	解剖學專題
MED 4560	生理學專題
BMJ 0411	研究計劃(一)
BMJ 0421	研究計劃(二)

## 化學 (主、副修課程)

### 化學

編號	科目名稱
CHM0410/0420	化學專題討論(一)/(二)
CHM2120	無機化學(一)
CHM2850	無機化學實驗(一)
CHM2200	有機化學(一)
CHM2820	有機化學實驗(一)
CHM2250	基本有機化學
CHM2870	基本有機化學實驗
CHM2300	物理化學(一)
CHM2830	物理化學實驗(一)
CHM2320	波譜分析法原理
CHM2330	物理化學中的理論方法(一)
CHM2340	物理化學中的理論方法(二)
CHM2400	分析化學(一)
CHM2408	分析化學實驗(一)
CHM3130	無機化學(二)
CHM3860	無機化學實驗(二)
CHM3220/3230	有機化學(二)/(三)
CHM3810/3820	有機化學實驗(二)/(三)
CHM3310	化學鍵
CHM3320/3330	物理化學(二)/(三)
CHM3830/3840	物理化學實驗(二)/(三)
CHM3410	分析化學(二)
CHM3870	分析化學實驗(二)
CHM4100	無機化學(三)
CHM4200	有機化學(四)
CHM4830	有機化學實驗(四)
CHM4300	物理化學(四)
CHM4840	物理化學實驗(四)

CHM4400	分析化學(三)
CHM4870	分析化學實驗(三)
CHM4480/4490	專題研究(一)/(二)
CHM4980/4990	畢業論文(一)/(二)

### 化學與管理

CMS 2852	基礎無機化學實驗
CMS 2822	基礎有機化學實驗
CMS 2301	基礎物理化學(一)
CMS 2832	基礎物理化學實驗
CMS 3321	基礎物理化學(二)
CMS 3880	綜合實驗
CMS 4481	專題導修

下列專題科目專供研究生及主修生於最後修業年內修讀。所有科目並非每年開設，學系將按情況提供數項專題科目供學生修讀。(一九九九至二零零零年度入學之學生：CHM 4420, 5030及5640為「化學與管理」組於最後修業年之必修科目。二零零零至二零零一年度及以後入學之學生：CHM 4420為「化學與管理」組第二學年必修科目，CHM 4430, 5030及5640則為最後修業年之必修科目。)

CHM4420	化學安全措施及應用
CHM4430	測試實驗室之措施及守則
CHM5030	高分子科學
CHM5040	高分子有機化學
CHM5080	大分子導論
CHM5510	無機反應機理
CHM5520	無機化學之物理方法
CHM5530	有機金屬化學
CHM5540	生物無機化學
CHM5620	有機合成方法
CHM5630	天然產物合成
CHM5640	藥物化學
CHM5650	有機生物化學
CHM5710	量子化學
CHM5720	分子模擬
CHM5730	化學專題導論
CHM5740	化學動力學
CHM5750	表面及界面分析法
CHM5760	X光晶體學
CHM5780	生物分子質譜分析法
CHM5781	進階核磁共振光譜學
CHM5782	生物大分子核磁共振導論
CHM5910	現代化學專題

## 中醫學 (主修課程)

編號	科目名稱
BCJ 1201	中醫古文導讀
BCM 1101	中醫藥之文化內涵
BCM 1103	藥材學
BCM 1105	中醫學輔導(一)
BCM 1203	綜合生命科學
BCM 1205	中醫理論基礎
BCM 1207	中醫倫理學
BCM 2101	中藥學
BCM 2103	中醫診斷學
BCM 2105	西醫臨床學科
BCM 2201	方劑學
BCM 2203	中醫通史
BCM 2205	西醫診治方法原理
BCM 2207	中醫文獻學與現代資料處理
BCM 3101	中醫分科——內科
BCM 3103	中醫分科——溫病學
BCM 3105	中醫分科——婦科
BCM 3107	中醫分科——兒科
BCM 3109	內經難經傷寒金匱知要
BCM 3111	中醫藥專題研討(一)
BCM 3201	中醫分科——五官科
BCM 3203	中醫分科——外科及骨傷科
BCM 3205	中醫分科——針灸科
BCM 3207	中醫各家學說
BCM 3209	中醫學輔導(二)
BCM 3211	中醫藥專題研討(二)
BIO 2010	生命之種類
BIO 2012	生命之種類實驗
NRS 1400	解剖學(一)
NRS 1410	解剖學(二)
NRS 1600	生理學(一)
NRS 1610	生理學(二)

## 環境科學 (主、副修課程)

環境科學課程由生物系、化學系及生物化學系聯合開設。

編號	科目名稱
ENS 0420	環境科學實驗專題討論(一)
ENS 0421	環境科學實驗專題討論(二)
ENS 2270	環境科學導論

ENS 2272	環境科學導論實驗
ENS 2515	環境化學(一)：一般
ENS 2517	環境化學實驗(一)
ENS 3230	環境管理與污染管制導論
ENS 3320	生化毒理學
ENS 3920	生化毒理學實驗
ENS 3415	環境儀器分析技術
ENS 3417	環境儀器分析技術實驗
ENS 4240	環境影響評估
ENS 4242	環境影響評估實驗
ENS 4250	環境衛生學
ENS 4252	環境衛生學實驗
ENS 4260	保護生物學
ENS 4310	毒理學研究方法
ENS 4510	毒理學研究方法實驗
ENS 4525	環境化學(二)：工業
ENS 4535	化學處理程序

### 食品及營養科學 (主修課程)

食品及營養科學課程由生物化學系及生物系聯合開設。

編號	科目名稱
FNS 0411	食品及營養科學研究(一)
FNS 0421	食品及營養科學研究(二)
FNS 2000	食品及營養科學概論
FNS 2010	基礎人類生理學
FNS 2011	基礎人類生理學實驗
FNS 3010	營養及人體發育
FNS 3011	營養及人體發育實驗
FNS 3030	營養生物化學
FNS 3031	營養生物化學實驗
FNS 3110	食品化學及分析
FNS 3111	食品化學及分析實驗
FNS 4110	食品技術學
FNS 4111	食品技術學實驗
FNS 4120	行為及訊息學
FNS 4121	行為及訊息學實驗
FNS 4130	食品工業經濟及管理學
FNS 4131	食品工業經濟及管理學實驗
FNS 4140	食品供應體系及經營學
FNS 4141	食品供應體系及經營學實驗
FNS 4150	食療學概論
FNS 4151	食療學概論實驗

FNS 4160	營養規劃及食品政策
FNS 4161	營養規劃及食品政策實驗
FNS 4170	食品開發及品質控制
FNS 4171	食品開發及品質控制實驗
FNS 4180	食品微生物學
FNS 4181	食品微生物學實驗
FNS 4190	食品毒理學
FNS 4191	食品毒理學實驗

---

## 材料科學 (主修課程)

編號	科目名稱
MAS 0211	材料科學習題(一)
MAS 0222	材料科學習題(二)
MAS 2011	材料科學導論
MAS 2112	材料的結構和熱力學
MAS 2822	金相學與熱性能實驗
MAS 3011	材料動力學
MAS 3112	材料的機械特性
MAS 3811	動力學實驗
MAS 3822	機械性能測試實驗
MAS 4010	材料測試技術
MAS 4210	電子器件封裝
MAS 4430	陶瓷材料與其工業應用
MAS 4440	聚合物材料與其工業應用
MAS 4610/4620	材料科學專題(一)/(二)
MAS 4811	微觀結構分析實驗

---

## 數學 (主、副修課程)

編號	科目名稱
MAT 0200	專題導修
MAT 0310	專題討論(一)
MAT 0320	專題討論(二)
MAT 1310	應用微積分與線性代數
MAT 2010/2020	高等微積分(一)/(二)
MAT 2030/2040	線性代數(一)/(二)
MAT 2050/2060	初等分析(一)/(二)
MAT 2071	符號計算
MAT 2072	數值計算
MAT 2080/2090	數學方法要義(一)/(二)

MAT2110	數學簡史
MAT2300	數學概論
MAT2310	線性代數及應用
MAT2320/2330	社科數學(一)/(二)
MAT2340	理科數學
MAT2350	應用數學
MAT2360/2370	物理科學之數學(一)/(二)
MAT3010	高等幾何
MAT3030/3040	代數學(一)/(二)
MAT3060	複分析
MAT3070	點集拓撲
MAT3080	數論
MAT3210	線性規劃
MAT3220	運籌學
MAT3230	數值分析
MAT3240	微分方程之數值方法
MAT3250	複變函數論
MAT3260	圖論
MAT3270	常微分方程
MAT3280	概率導引
MAT3290	離散數學
MAT3300	數學模型
MAT3310	計算及應用數學
MAT3320	科學計算
MAT3330	數學教學的資訊工具
MAT4001/4002	專題
MAT4010	泛函分析
MAT4020	變分法
MAT4030/4040	微分幾何學(一)/(二)
MAT4050	實分析
MAT4210	財經數學
MAT4220	偏微分方程
MAT4230	最優化理論
MAT4240	隨機過程
MAT4250	對策論
MAT4260	編碼及密碼
MAT4270	離散動力系統及分形
MAT5001	導修(一)
MAT5002	導修(二)
MAT5011/5012	實分析(一)/(二)
MAT5031/5032	複分析(一)/(二)
MAT5051/5052	抽象代數(一)/(二)
MAT5070	流形之拓撲

## 分子生物技術學 (主修課程)

分子生物技術學課程由生物化學系及生物系聯合開設。

編號	科目名稱
MBT 0410/0420	實驗專題研究(一)/(二)
MBT 2000	分子生物科技導論
MBT 3000	生物技術學與商業及社會的關係
MBT 4030	分子生物技術學方法
MBT 4031	分子生物技術學方法實驗
MBT 4032	分子生物技術學方法實驗
MBT 4510	植物生物技術學
MBT 4520	動物生物技術學

## 物理 (主、副修課程)

編號	科目名稱
PHY 0211	物理習題(一)
PHY 0222	物理習題(二)
PHY 0411	物理專題討論
PHY 2051	數學物理(一)
PHY 2111	經典物理學(一)
PHY 2122	經典物理學(二)
PHY 2252	數學物理(二)
PHY 2311	基礎電子學
PHY 2351	電算物理學基礎
PHY 2400	當代物理學專題
PHY 2451	基礎數學物理(一)
PHY 2462	基礎數學物理(二)
PHY 2811	物理實驗(一)
PHY 2822	物理實驗(二)
PHY 3011	力學
PHY 3022	中級力學
PHY 3041	電磁學
PHY 3052	熱物理學
PHY 3111	近代物理(一)
PHY 3122	近代物理(二)
PHY 3312	模擬電子學
PHY 3350	物理系統之電算機模擬導論
PHY 3811	物理實驗(三)
PHY 3822	物理實驗(四)

PHY 4211	電磁理論與光學
PHY 4221	量子力學(一)
PHY 4260	統計力學
PHY 4320	光子學：材料和器件
PHY 4330	儀器學原理及應用(一)
PHY 4340	材料物理(一)
PHY 4350	電算物理學(一)
PHY 4360	電算物理學(二)
PHY 4410	近代光學
PHY 4420	等離子體物理
PHY 4430	數字電子學
PHY 4440	激光原理及應用
PHY 4450	固態物理
PHY 4460	相對論
PHY 4520/4530/4540/4550	物理專題
PHY 4610/4620	物理專題研究(一)/(二)
PHY 4910	高級實驗
PHY 5410	量子力學(二)
PHY 5420	經典電動力學
PHY 5430	固態理論
PHY 5440	天體物理
PHY 5450	材料物理(二)
PHY 5460	儀器學原理及應用(二)
PHY 5510	理論物理專題(高級統計力學)
PHY 5520	理論物理專題(多體理論簡介)
PHY 5530	理論物理專題(粒子物理學導論)
PHY 5540	理論物理專題(高級電算物理學)
PHY 5550	理論物理專題(量子光學)
PHY 5610	實驗物理專題(表面科學)
PHY 5620	實驗物理專題(薄膜物理與技術)
PHY 5630/5640/5650	實驗物理專題

### 風險管理科學 (主修課程)

編號	科目名稱
RMS 4001	模擬方法
RMS 4002	高等數據分析
RMS 4003	金融市場的統計建模
RMS 4004	風險理論
RMS 4005	布朗運動和隨機分析



## 統計學 (主、副修課程)

編號	科目名稱
RMS 4001	模擬方法
RMS 4002	高等數據分析
RMS 4003	金融市場的統計建模
RMS 4004	風險理論
RMS 4005	布朗運動和隨機分析
STA 0301	事例研究
STA 0302	事例研究
STA 0401	事例研究
STA 2001	統計基本概念(一)
STA 2003	數據分析及統計軟件(一)
STA 2004	數據分析及統計軟件(二)
STA 2006	統計基本概念(二)
STA 2007	統計數學(一)
STA 2008	統計數學(二)
STA 2101	基本統計方法
STA 2102	基本統計學
STA 2103	統計與現代社會
STA 3002	試驗設計
STA 3003	抽樣調查
STA 3004	生物醫藥統計
STA 3005	應用非參數統計
STA 3006	統計運算學
STA 3007	應用概率論
STA 3008	應用迴歸分析
STA 3101	統計方法
STA 4001	統計之商業應用
STA 4002	應用多元方法
STA 4003	統計推論
STA 4004	保險統計學
STA 4005	時間序列
STA 4006	範疇性數據分析
STA 4007	統計品質控制
STA 4008	生存分析

## 社會科學院

### 人類學 (主、副修課程)

編號	科目名稱
ANT 0120	認識人類學
ANT 0220	世界民族誌
ANT 0320	人類學田野研究
ANT 1010	人類與文化
ANT 1310	婚姻、家庭與親屬關係
ANT 1410	香港的文化
ANT 1710	認識考古學
ANT 2110	人類學理論
ANT 2210	人類學研究方法
ANT 2230	影片人類學
ANT 2300	經濟人類學
ANT 2310	性別與文化
ANT 2320	文化與行為
ANT 2330	性別在亞洲
ANT 2401-3	民族誌專題
ANT 2410	中國文化與社會
ANT 2440	中國民族誌
ANT 2450	東南亞的民族和文化
ANT 2460	日本及韓國的文化
ANT 2510	文化與商業
ANT 2620	語言之本質
ANT 2630	語言與社會
ANT 2710	中國考古學
ANT 2720	香港考古學
ANT 3010	論文研究(一)
ANT 3020	論文研究(二)
ANT 3110	人類與文化的演變
ANT 3220	映像人類學
ANT 3310	宗教與文化
ANT 3321-3	人類學專題
ANT 3340	遷徙文化
ANT 3350	食物、保健與文化
ANT 3360	政治人類學
ANT 3370	旅遊與文化
ANT 3420	亞太地區民族與文化
ANT 3430	海外華人的人類學研究

ANT 3530	人類學與當代問題
ANT 3540	發展人類學
ANT 3550	都市人類學
ANT 3720	博物館與人類學

## 建築學 (主修課程)

編號	科目名稱
ARC 1011	建築設計導論(一)
ARC 1021	建築設計導論(二)
ARC 1211	繪圖與視覺設計(一)
ARC 1310	建築歷史及理論(一)
ARC 1320	建築學導論
ARC 1410	建築科技導論
ARC 1510	環境科技導論
ARC 2011	建築設計(一)
ARC 2021	建築設計(二)
ARC 2110	電腦輔助設計導論
ARC 2222	繪圖與視覺設計(二)
ARC 2322	建築歷史及理論(二)
ARC 2410	建築結構
ARC 2510	環境科技
ARC 2610	基地計劃及活動
ARC 2611	基地設計
ARC 3010	建築設計(三)
ARC 3020	建築設計(四)
ARC 3110	高等電腦輔助設計
ARC 3302	城市發展史
ARC 3311	建築歷史及理論(三)
ARC 3410	結構系統綜合化
ARC 3420	物料與營建
ARC 3511	建築系統綜合化
ARC 3702	建築計劃
ARC 3710	實習導論
ARC 4101-4103	電腦輔助設計特別專題
ARC 4201-4203	製圖及視覺研討特別專題
ARC 4301-4303	建築歷史特別專題
ARC 4401-4403	建築結構特別專題
ARC 4501-4503	環境科技特別專題
ARC 4601-4603	行為研討特別專題
ARC 4701-4703	建築管理特別專題
ARC 4801-4808	設計理論特別專題

## 經濟學 (主、副修課程)

編號	科目名稱
ECO 0411	現代經濟問題導修
ECO 1010	經濟學概觀
ECO 1011	基本個體經濟學
ECO 1021	基本總體經濟學
ECO 1111	經濟學數量方法(一)
ECO 1131	經濟財務會計方法
ECO 1310	當前香港經濟問題
ECO 1320	當代中國經濟
ECO 1330	大陸、香港、台灣經濟圈
ECO 1340	亞洲金融危機
ECO 1350	金融風暴後的香港經濟
ECO 1410	經濟學與公共事務
ECO 1420	銀行與金融概觀
ECO 2011	中級個體經濟理論
ECO 2021	中級總體經濟理論
ECO 2121	經濟統計方法
ECO 2210	經濟思想與制度
ECO 2311	香港經濟
ECO 2410	社會及環境經濟學概觀
ECO 3110	數理經濟學導論
ECO 3121	計量經濟學導論
ECO 3131	應用預測方法
ECO 3140	財務數據分析
ECO 3150	經濟學數量方法(二)
ECO 3210	西洋經濟史
ECO 3220	比較經濟制度
ECO 3230	新政治經濟學
ECO 3240	過渡經濟學
ECO 3310	中國經濟
ECO 3320	亞太區經濟
ECO 3330	日本經濟
ECO 3340	大陸、港、台間之貿易及投資
ECO 3410	貨幣與銀行學
ECO 3420	金融經濟學
ECO 3430	財政學
ECO 3440	都市經濟學
ECO 3450	區域經濟學
ECO 3460	發展經濟學
ECO 3470	勞動經濟學
ECO 3480	工業組織

ECO 3490	經濟增長和技術進步
ECO 3500	社會及環境經濟學
ECO 3510	家庭經濟學
ECO 3520	資本市場經濟學
ECO 3530	國際經濟關係
ECO 3540	企業財務
ECO 3550	衍生工具經濟學
ECO 3560	房地產經濟學
ECO 3570	資訊科技及經濟
ECO 4210	經濟思想史
ECO 4410	國際貿易
ECO 4420	國際金融
ECO 4430	福利經濟學
ECO 4440	資訊經濟學
ECO 4810	經濟學專題 (一)
ECO 4820	經濟學專題 (二)
ECO 4830	經濟學專題 (三)
ECO 4840	經濟學專題 (四)
ECO 4850	經濟學專題 (五)
ECO 4860	經濟學專題 (六)
ECO 4910/4920	論文研究 (一) / (二)

## 性別研究 (副修課程)

編號	科目名稱
ANT 1310	婚姻、家庭與親屬關係
ANT 2310	性別與文化
ANT 2330	性別在亞洲
COM2920	媒介、性與暴力
ECO 3510	家庭經濟學
ENG 3230	性別與文學
ENG 3690	性別與語言
GEN 2192	女人、男人與文化
GRS 1001	女人、男人及語言
GRS 1301	香港兩性問題
GRS 2001	婦女研究
GRS 2002	性與文化
GRS 2003	愛情哲學
HIS 3403	性別與歷史
HIS 3411	西方歷史中之婦女、家庭與社區
LAW 3210	性別、法律與政治
NUR 4130	婦女健康

PSY 3640	性別心理學
RST 2142	宗教與性別研究
RST 3131	婦女、宗教與中國文學
RST 3233	神學與女性主義
SOC 3363	性別與社會

## 地理 (主、副修課程)

編號	科目名稱
GEO 1001	地理學之新概念
GEO 1002	環境研究綜論
GEO 1013	地理訊息學導論
GEO 1023	資源、社會及環境
GEO 1033	珠江三角洲之發展
GEO 1034	香港房屋與地產
GEO 2101	計算機製圖
GEO 2102	地理學統計分析
GEO 2103	研究方法
GEO 2104	環境遙感
GEO 2105	地理訊息系統
GEO 2201	地貌學
GEO 2202	氣候學原理
GEO 2203	土壤與環境
GEO 2301	經濟地理
GEO 2302	行為地理學
GEO 2303	城市地理
GEO 2304	人口地理
GEO 2305	中國地理
GEO 3101	空間分析
GEO 3104	衛星圖象分析
GEO 3105	地理訊息系統研討班
GEO 3106	地理多元統計分析
GEO 3202	環境管理
GEO 3203	城市環境問題
GEO 3204	實用地貌學
GEO 3205	資源管理
GEO 3206	景觀生態學
GEO 3208	應用氣候學
GEO 3209	微氣候學
GEO 3211	環境監察
GEO 3212	環境水文學
GEO 3303	城市規劃

GEO 3304	規劃理論
GEO 3305	運輸及電訊
GEO 3307	文化與現代化
GEO 3308	區域發展與規劃
GEO 3309	亞太地理
GEO 3310	第三世界發展
GEO 4041	香港地理研究

## 政治與行政學 (主、副修課程)

編號	科目名稱
GPA 0210	政治行政學研討(一)
GPA 0220	政治行政學研討(二)
GPA 0410	政治行政學研討(三)
GPA 1000	時政選論
GPA 1015	政治與大眾傳媒
GPA 1020	政治學初基
GPA 1025	政府與商業
GPA 1030	行政學初基
GPA 1050	香港政府
GPA 1055	議會實務及程序
GPA 1070	中國政府與政治
GPA 1080	政治分析
GPA 1090	公共政策與價值觀
GPA 1095	政治哲學問題
GPA 1110	基本研究方法
GPA 2015	香港政治專題
GPA 2025	中國政治專題
GPA 2120	西方的民主政治
GPA 2130	比較政治入門
GPA 2140	比較政府個案研究(一)
GPA 2141	比較政府個案研究(二)
GPA 2142	比較政府個案研究(三)
GPA 2150	公共人事行政
GPA 2160	預算及財政控制
GPA 2170	公共組織與管理
GPA 2345	國際政治
GPA 2350	中國外交政策
GPA 2355	全球化與政治
GPA 2450	政治經濟學入門
GPA 2550	當代中國政治思想
GPA 3030	公共行政理論

GPA 3040	民主化
GPA 3050	政府級際關係
GPA 3070	政治理論(一)
GPA 3075	政治理論專題
GPA 3230	東南亞政府
GPA 3250	香港公共政策及行政
GPA 3260	中國公共政策及行政
GPA 3270	公共政策研究
GPA 3280	轉形期政治
GPA 3370	台灣研究專題
GPA 3445	論文(一)
GPA 3456	論文(二)
GPA 5050	研究原則與方法
GPA 5060	量化研究
GPA 5130	比較政治
GPA 5190	開發政治
GPA 5260	香港研究專題
GPA 5280	中國研究專題
GPA 5290	當代政治學

## 法律學 (副修課程)

編號	科目名稱
LAW 1010	法律與社會
LAW 2020	法律制度與方法
LAW 2030	法律與經濟
LAW 2050	國際公法
LAW 2060	中國法律導論
LAW 2120	憲法
LAW 2200	刑法
LAW 3040	法律與公共行政
LAW 3080	法律研究專題
LAW 3110	中國刑法及刑事訴訟法
LAW 3115	中國經濟法及民法
LAW 3120	中國憲法及行政法
LAW 3195	指導研究
LAW 3210	性別、法律與政治
LAW 3220	亞洲人權及立憲主義



## 新聞與傳播學 (主、副修課程)

編號	科目名稱
COM 0410/0420	傳播研究導讀
COM 1110	傳播媒介與社會
COM 1130	中國傳播史
COM 2110	中文新聞採訪寫作 (一)
COM 2120	英文新聞採訪寫作 (一)
COM 2130	世界傳播史
COM 2150	傳播理論
COM 2170	中文新聞採訪寫作 (二)
COM 2180	英文新聞採訪寫作 (二)
COM 2420	新聞道德與媒介評述
COM 2430	媒介功能與管理
COM 2440	新聞攝影
COM 2610	新聞翻譯
COM 2710	廣播及電視概論
COM 2730	廣播節目製作
COM 2733	廣播室製作
COM 2810	公眾關係初基
COM 2820	廣告學導論
COM 2830	廣告管理
COM 2910	新聞剖析
COM 2920	媒介、性與暴力
COM 2930	認識電影
COM 2932	電影類型：愛情、死亡及笑話
COM 2940	萬聯網、多媒體與資訊社會
COM 2941	新傳播科技概論
COM 3110	傳播研究統計學
COM 3131-3	傳播研讀專題 (一) 至 (三)
COM 3140	中文新聞編輯 (一)
COM 3150	傳播法規
COM 3160	傳播研究方法
COM 3170	中文新聞編輯 (二)
COM 3190	暑期實習
COM 3191	電影、電視與香港文化
COM 3410	傳播與社會變遷
COM 3420	雜誌編寫
COM 3610	英文新聞編輯 (一)
COM 3620	英文新聞編輯 (二)
COM 3720	廣播及電視新聞
COM 3730	電視節目概論
COM 3731	廣播專題 (一)

COM 3733	電視節目製作
COM 3800	互動多媒體設計及製作
COM 3811-2	公共關係專題(一)至(二)
COM 3830	廣告及公關研究
COM 3831-2	廣告專題(一)至(二)
COM 3840	廣告撰稿及製作
COM 3940	高級多媒體交互設計
COM 3951-2	多媒體與電訊專題(一)至(二)
COM 4130	時事研討
COM 4140	國際傳播
COM 4150	電視與文化認同
COM 4191	普及文化研究
COM 4410	民意調查
COM 4610	工商新聞採訪
COM 4710	電視節目製作
COM 4820	廣告製作
COM 5000	資訊科技的科際探討
COM 5110	傳播專題研究(一)
COM 5942	新傳播科技：趨勢與影響
COM 5948	電訊政策
COM 6120	傳播專題研究(二)
COM 6210	中國文化中的傳播型式
COM 6420	綜合傳播策略研究

## 心理學 (主、副修課程)

編號	科目名稱
PSY 0290	當前心理學問題導修(一)
PSY 0390	當前心理學問題導修(二)
PSY 1000	心理學與日常生活
PSY 1010	統計學概論
PSY 1020	實驗設計
PSY 1030	個人成長心理學
PSY 1040	性學初探
PSY 1050	意識狀態
PSY 2050	心理測驗
PSY 2070	定質研究法
PSY 3180	神經系統心理學
PSY 3190	生理心理學
PSY 3240	感覺與知覺
PSY 3250	感覺與知覺(二)
PSY 3300	基本學習歷程

PSY 3350	記憶與認知
PSY 3360	人類智能
PSY 3430	語言心理學
PSY 3440	電腦與心理學
PSY 3450	問題解決
PSY 3530	兒童心理學
PSY 3540	青少年及成人心理學
PSY 3550	教育心理學
PSY 3620	社會心理學
PSY 3630	文化、小組及社會心理學
PSY 3640	性別心理學
PSY 3650	性格心理學
PSY 3660	性格與動機
PSY 3700	變態心理學
PSY 3710	臨床心理學概論
PSY 3720	健康心理學
PSY 3840	應用行為分析
PSY 4000	心理學歷史
PSY 4610	泛文化心理學
PSY 4620	中國人心理學
PSY 4630	人際溝通心理學
PSY 4750	輔導心理學
PSY 4810	商業應用心理學
PSY 4820	工業心理學
PSY 4830	人因心理學
PSY 4910	論文研究(一)
PSY 4920	論文研究(二)

## 社會工作 (主修課程)

編號	科目名稱
SWK 0310	學生為本教學課程(一)
SWK 0320	學生為本教學課程(二)
SWK 1110	社會福利制度
SWK 1111	社會工作及社會福利概論
SWK 1120	社會工作哲學及原則
SWK 1140	香港社會福利服務
SWK 1150	生命的選擇：個人成長之旅
SWK 2110	人類行為與社會環境(一)
SWK 2120	人類行為與社會環境(二)
SWK 2130	健康與疾病之社會面
SWK 2140	精神失調

SWK 2150	個人心理健康與健康家庭
SWK 2160	經濟逆境與社會保障
SWK 2170	中國邁進新紀元：社會發展與社會福利
SWK 2180	香港的危機與出路
SWK 2210	社會個案工作
SWK 2220	社會小組工作
SWK 2230	社區工作
SWK 2240	個人、家庭、小組社會工作介入理論與實踐
SWK 2250	組織及社區工作理論與實踐
SWK 2430	社會工作技巧實驗
SWK 3310	社會福利行政
SWK 3320	社會工作研究
SWK 3340	社會政策及社會策劃
SWK 3350	法律與社工
SWK 3410	實習指導(一)
SWK 3420	實習指導(二)
SWK 4410	實習指導(三)
SWK 4420	實習指導(四)
SWK 4510	專題研討(一) 家庭服務
SWK 4520	專題研討(二) 青年服務
SWK 4530	專題研討(三) 老人服務
SWK 4540	專題研討(四) 復康服務
SWK 4550	專題研討(五) 社會政策的當前事項
SWK 4590	專題研討(九) 院護社會工作
SWK 4591	專題研討(十) 中國社會福利
SWK 4592	專題研討(十一) 特選專題研討

## 社會學 (主、副修課程)

編號	科目名稱
SOC 1011	社會學導論
SOC 1012	社會學選讀
SOC 1021	中國社會
SOC 1031	社會學與現代社會
SOC 1111	社會學電腦應用
SOC 2012	古典社會學理論
SOC 2022	當代社會學理論
SOC 2032	社會研究法
SOC 2042	社會統計學
SOC 2052	社會問題
SOC 2062	電子資訊研究法
SOC 2111	社會學寫作

SOC 2152	中國社會思想發展大綱
SOC 2162	性格與社會體系
SOC 2172	科技與社會
SOC 2183	社會與大眾傳播
SOC 2192	都市社會學
SOC 2202	個人與社會
SOC 2212	歷史社會學
SOC 2313	日本與世界
SOC 2323	香港社會
SOC 2333	現代東亞社會
SOC 2343	中國的經濟改革與社會影響
SOC 2353	民主與社會
SOC 2363	法律、秩序與社會生活
SOC 2373	社會學與電影
SOC 3012	龐複組織
SOC 3022	發展社會學
SOC 3032	社會分層
SOC 3042	時事社會學
SOC 3062	社會人口學
SOC 3232	婚姻與家庭
SOC 3242	定質研究
SOC 3252	人口統計分析
SOC 3273	犯罪及越軌行為
SOC 3322	調查方法與抽樣
SOC 3343	教育社會學
SOC 3353	經濟社會學
SOC 3363	性別與社會
SOC 3374	社會學專題 (一)
SOC 3375	社會學專題 (二)
SOC 3376	社會學專題 (三)
SOC 3413	政治與社會
SOC 3423	社會運動
SOC 3433	社會規劃
SOC 3443	閒暇社會學
SOC 3453	環境社會學
SOC 3483	工業社會學
SOC 3493	醫務社會學
SOC 3596	中級社會統計學
SOC 4464	輔導研習 (一)
SOC 4474	輔導研習 (二)
SOC 4510	論文研究 (一)
SOC 4520	論文研究 (二)

## 其他課程

### 粵語

編號	科目名稱
CAN 1001	粵語

### 通識教育

通識教育為大學整體教育的重要部分，通識教育課程旨在推行均衡教育，以擴展學生的視野，培養其抽象與綜合思考的能力，使其在瞬息萬變的現代社會中，能內省外顧，高瞻遠矚。

編號	科目名稱
----	------

#### 大學科目

##### (一) 必修範圍

中國文明	
GEE 2100	中國文化要義
GEE 2110	中國文化導論
GEE 2120	傳統中國文化概論
GEE 2130	現代中國文化概論
GEE 2140	中國文化與現代化
GEE 2150	中國文化及其哲學
GEE 2160	中國哲學主流思想
GEE 2170	中國近代思想史
GEE 2180	中國文化與社會
GEE 2190	中國社會
GEE 2200	中國社會思想發展大綱
GEE 2210	當代中國政治思想
GEE 2220	中國歷史之傳統與變革
GEE 2270	中國傳統思想史
GEE 2280	當代中國思潮

##### 學院通識教育範圍

(適用於二零零零至二零零一年度及以後入學學生)

除醫學院外，每所學院均在大學通識選修科目中選取合適科目，列入學院通識教育範圍。學生必須修讀一科所屬學院之指定科目。

## (二) 選修範圍

GEE 2801	哲學與現代問題
GEE 2811	哲學與現代問題
GEE 2821	現代社會的道德論題
GEE 2841	應用倫理學
GEE 2861	法律、道德與社會
GEE 2871	公義、平等與財富的分配
GEE 2881	公義、平等與財富的分配
GEE 2891	愛情哲學
GEE 2901	死亡與不朽
GEE 2222	西方歷史之傳統與變革
GEE 2242	現代各主要文明的傳統與變革
GEE 2802	西方對世界的衝擊
GEE 2812	現代西方
GEE 2832	文學及電影中的歐洲形象
GEE 2842	歐洲聯盟導論
GEE 2872	現代歐洲重要論題
GEE 2803	個人與社會
GEE 2813	現代社會與現代世界
GEE 2823	社會學與現代社會
GEE 2843	和平研究：非戰息爭
GEE 2853	性與文化
GEE 2863	後現代與當今世界
GEE 2873	民主與社會
GEE 2883	中國的經濟改革與社會影響
GEE 2893	運動與休閒社會學
GEE 2903	現代社會問題與挑戰
GEE 2913	性學初探
GEE 2923	鸞的意識
GEE 2804	婦女研究
GEE 2824	性別、文化與社會
GEE 2834	西方歷史中之婦女、家庭與社區
GEE 2795	香港政治專題
GEE 2805	香港研究
GEE 2825	當前香港經濟問題
GEE 2835	香港的文化
GEE 2855	香港房屋與地產
GEE 2865	香港社會
GEE 2875	香港社會福利服務
GEE 2885	香港政府
GEE 2895	香港社會與教育
GEE 2905	香港的危機與出路
GEE 2915	金融風暴後的香港經濟

GEE 2806	科技與人類之價值觀
GEE 2816	大自然與文化
GEE 2826	文化與科技
GEE 2807	亞洲研究專題
GEE 2827	現代東亞社會
GEE 2857	朝鮮與東北亞
GEE 2867	亞洲語言與文化
GEE 3008	宇宙、學術與人生
GEE 3108	專題討論：中國文化
GEE 3118	專題討論：中國文化
GEE 3808	專題討論：跨科專題
GEE 3818	專題討論：跨科專題
GEE 3109	中國文化名著選讀
GEE 3409	當代思潮名著導讀
GEE 110A	邏輯
GEE 111A	邏輯
GEE 180A	思想方法
GEE 181A	批判思考
GEE 123B	語言習得
GEE 125B	語言的認知結構
GEE 126B	語言、文學、認知
GEE 127B	文化與翻譯
GEE 128B	翻譯史
GEE 181B	思考與寫作(英語)
GEE 182B	語言、思考與寫作(漢語)
GEE 183B	女人、男人及語言
GEE 184B	跨文化溝通
GEE 185B	語言文化習論
GEE 211B	思考與電影
GEE 212B	電影及廣告翻譯
GEE 213B	戲劇欣賞與創作：從文字到舞台
GEE 200C	中國古典文學欣賞
GEE 201C	中國現代文學欣賞
GEE 202C	中國文學與現代社會
GEE 203C	中國文學導論
GEE 204C	香港文學欣賞
GEE 205C	香港文學散步
GEE 206C	遊觀文學
GEE 205D	諾貝爾文學獎及和平獎得獎者
GEE 206D	現代西方小說
GEE 207D	文藝意象
GEE 209D	城市小說賞析
GEE 210D	現代科幻小說與電影



GEE 211D	文化研究和電影與文學的欣賞
GEE 212D	文化與旅行
GEE 213D	哭笑看文化
GEE 214D	文學與電影
GEE 212E	珠江三角洲之發展
GEE 213E	從太空觀地球
GEE 215E	中國的生態環境
GEE 216E	地理學之新概念
GEE 217E	可持續發展
GEE 209F	音樂與文學
GEE 210F	中國音樂文化導論
GEE 214F	中國戲曲欣賞
GEE 217F	音樂在世界文化
GEE 220F	中國藝術賞析
GEE 221F	當代西方藝術賞析
GEE 222F	現代西方繪畫賞析
GEE 225F	香港舞台劇透視
GEE 226F	中西藝術賞鑑
GEE 227F	香港文學與藝術
GEE 228F	藝術遊觀
GEE 223G	日本文化與社會概論
GEE 225G	日本史
GEE 226G	日本與世界
GEE 226H	征戰皇朝——唐宋與鄰國之關係
GEE 227H	中國之區域外交關係
GEE 201J	中國社會經濟史
GEE 202J	中國思想史
GEE 203J	東西方之革命
GEE 226K	哲學與人生
GEE 227K	人是甚麼？——科際整合的探討
GEE 231K	烏托邦思想
GEE 232K	幸福論
GEE 288K	現代西方思潮
GEE 289K	社會學科的哲學問題
GEE 233L	佛學導論
GEE 234L	聖經研究導論
GEE 236L	基督教信仰的基礎
GEE 237L	宗教與文化轉變史
GEE 238L	耶穌倫理與現代世界
GEE 239L	宗教與人的科學
GEE 240L	世界宗教
GEE 241L	佛教與中國文化
GEE 242L	電影中的宗教

GEE 243L	宗教與自然科學
GEE 244L	宗教、文化與香港社會
GEE 245L	中國文化中的宗教
GEE 246L	當代社會中的宗教
GEE 247L	道家與中國文化
GEE 248L	基督教與西方文化
GEE 233M	宇宙論
GEE 234M	相對論與量子力學：概念介紹
GEE 235M	珍貴與美妙的植物
GEE 236M	生物拾趣與啟示
GEE 237M	化學X檔案
GEE 238M	生命科學概論
GEE 239M	物理科學概論
GEE 240M	天文學
GEE 241M	動感化學
GEE 242M	化學色香味
GEE 242N	計算機科學概論
GEE 243N	數學概論
GEE 246N	數學賞析
GEE 247N	統計與現代社會
GEE 248N	統計學概觀
GEE 250N	數學簡史
GEE 251N	概率與推理
GEE 201P	中國文化中的情與慾
GEE 202P	中西文化裡的情與愛
GEE 203P	文化及藝術中之裸像
GEE 204P	現代社會與城市文化
GEE 205P	價值與文化多元性
GEE 206P	文化與神話想像
GEE 221P	中西文化特質比較
GEE 247Q	新政治經濟學
GEE 248Q	經濟思想與制度
GEE 250Q	社會及環境經濟學概觀
GEE 251Q	經濟學概觀
GEE 252Q	亞太區經濟
GEE 253Q	當代中國經濟
GEE 254Q	大陸、香港、台灣經濟圈
GEE 255Q	經濟學與公共事務
GEE 256Q	銀行與金融概觀
GEE 257Q	亞洲金融危機
GEE 258Q	資訊科技及經濟
GEE 251R	政治學初基
GEE 252R	行政學初基

GEE 253R	中國外交政策
GEE 254R	中國政府與政治
GEE 255R	公共政策與價值觀
GEE 256R	法律與社會
GEE 259R	時政選論
GEE 260R	法律、秩序與社會生活
GEE 261R	國際政治
GEE 262R	法律與經濟
GEE 263R	議會實務及程序
GEE 264R	政府與商業
GEE 265R	中國政治專題
GEE 266R	政治哲學問題
GEE 267R	政治與人眾傳媒
GEE 268R	全球化與政治
GEE 294R	民族、國家與公民社會
GEE 257S	意識狀態
GEE 258S	心理學與日常生活
GEE 259S	個人成長
GEE 260S	生命的選擇：個人成長之旅
GEE 261S	個人心理健康與健康家庭
GEE 262S	個人健康與體適能模式設計
GEE 263S	經濟逆境與社會保障
GEE 264S	中國邁向新紀元：社會發展與社會福利
GEE 262T	新聞剖析
GEE 263T	媒介、性與暴力
GEE 264T	認識電影
GEE 265T	萬聯網、多媒體與資訊社會
GEE 263U	認識考古學
GEE 265U	性別與文化
GEE 266U	文化與商業
GEE 268U	人類與文化
GEE 295U	語言與社會
GEE 296U	魔法、神話與超自然
GEE 297U	性別在亞洲
GEE 268V	教育思想
GEE 270V	環境教育批判
GEE 272W	人類認知
GEE 274X	會計及財務要論
GEE 275X	商學透視
GEE 276X	科技與管理
GEE 277X	電子商務概論
GEE 278X	環球商業概論
GEE 201Y	建築之體驗

GEE 278Z	醫學科學觀
GEE 279Z	臨床醫學科學觀
GEE 280Z	另類醫療
GEE 281Z	中醫古文導讀
GEE 282Z	中醫藥之文化內涵
GEE 283Z	中國人之健康
GEE 298Z	行為及社會科學
GEE 299Z	行為及社會科學

## 書院科目

### 崇基學院

GEC 0113	大學修學指導
GEC 0413	專題討論
GEC 8001-8002	星期五週會 (每學年至少出席十四次)
8003-8004	
8005-8006	
8007-8008	

### 新亞書院

GEN 8001-8002	書院雙週會 (每學年至少出席六次)
8003-8004	
8005-8006	
8007-8008	
GEN 1112	通識教育導論
GEN 1113	學生為本教學與研討

學生須於第二及第三修業年內選修下列科目中之一科：

GEN 2112	西方文化的特質
GEN 2122	美國歷史
GEN 2132	美國文化與社會
GEN 2142	文學欣賞
GEN 2152	藝術欣賞
GEN 2162	中國美學
GEN 2182	科學與現代社會
GEN 2192	女人、男人與文化
GEN 2232	新亞精神與新亞先賢的文化教育理想
GEN 2242	傳統儒學與現代世界
GEN 2252	以互動教學模式學習互聯網
GEN 2262	中國藝術欣賞
GEN 2272	西方藝術欣賞
GEN 3070	傳播媒介與社會

學生可選修下列特定之大學通識教育科目，所得學分可申請轉計入書院通識學分之要求內：

- GEE 225F 香港舞台劇透視
- GEE 236M 生物拾趣與啟示

#### 聯合書院

- GEU 1011 大學生活與學習
- GEU 0411 專題討論
- GEU 8001-8002 書院月會 (每學期至少出席兩次)
- 8003-8004
- 8005-8006
- 8007-8008

學生可於第二及第三修業年選修最多兩科下列科目：

- GEU 2011 萌芽學者學術交流計劃
- GEU 2012 領袖英語訓練
- GEU 2013 隸書
- GEU 2014 名著閱讀計劃
- GEU 2015 名著閱讀計劃 (二)
- GEU 2016 行書

#### 逸夫書院

- GES 8001-8002 書院聚會 (每學期至少出席三次)
- 8003-8004
- 8005-8006
- 8007-8008

學生須於下列各科中選修最少一科 (最多兩科)：

- GES 1110 現代人的問題
- GES 1120 教育與未來
- GES 1130 大學與社會
- GES 1140 香港社會福利服務
- GES 1150 香港兩性問題
- GES 1160 香港的環境問題
- GES 1170 大學生活的挑戰
- GES 1180 改革時期的中國
- GES 1190 克服跨文化的溝通障礙
- GES 1210 科學與人生
- GES 1310 現代城市剖析
- GES 1410 商學專題研討
- GES 1510 日常生活保健
- GES 1610 世界名著大觀
- GES 1710 電影藝術
- GES 1810 工程科技概論
- GES 1910 睡眠與夢境
- GES 2010 電影類型：愛情、死亡及笑話
- GES 2020 飲食文化史

一九九八至九九年度及以後入學學生可於下列特定之大學通識科目中選修一科，所得之學分可申請轉計入書院通識學分之要求內：

GEE 2823	社會學與現代社會
GEE 110A	邏輯
GEE 111A	邏輯
GEE 180A	思想方法
GEE 203J	東西方之革命
GEE 212E	珠江三角洲之發展
GEE 214F	中國戲曲欣賞
GEE 217F	音樂在世界文化
GEE 223G	日本文化與社會概論
GEE 240L	世界宗教
GEE 243N	數學概論
GEE 251Q	經濟學概論
GEE 256R	法律與社會
GEE 259S	個人成長
GEE 266U	文化與商業
GEE 201Y	建築之體驗

## 普通話、粵語及英語精修課程

(一九九九至二零零零年度及以後入學學生適用)

此課程之普通話及粵語科目由中國語言及文學系開設，英語科目則由英語教學單位開設。所有學生必須於第一修業年修讀粵語三節，普通話及英語各兩節，每節三小時。該課程旨在令學生充分掌握查閱字典學習個別詞彙正確發音的技巧。除了為學生提供日後修讀較高程度的語文科目的竅門外，課程更著重灌輸重視語文能力的意識。

編號	科目名稱
PCE 1001	漢語拼音
PCE 1002	粵語拼音及粵音反切
PCE 1003	英語表音

## 體育

### 必修科目

必修體育科目為增進學生身心健康，增強學生體質，使學生掌握體育基本知識，培養學生體育運動能力和習慣，以及團體觀念與合作精神，並闡明公平競爭之意義。

凡全日制本科生必須於首修業年修習體育科目兩學分，體育運動科學及小學教育主修生則不受此規定限制。學生可選讀下列各項體育科目，但每科目只准修習一次，學生修習體育必修科不得超逾兩學分。

體育科目有兩編號者，分男女子班；只有一編號者，男女同班(足球科目則屬例外，只有男生班)。

學生修習科目所得成績，乃根據學生經測驗所達到之基本技能、學習精神及上課出席率而評定。

編號	科目名稱
PHE 1011/1012	田徑
PHE 1013/1014	體操
PHE 1015/1016	游泳
PHE 1017/1018	體能鍛鍊
PHE 1021/1022	籃球
PHE 1023/1024	排球
PHE 1025/1026	壘球
PHE 1027/1028	手球
PHE 1029	足球
PHE 1031/1032	網球
PHE 1033/1034	壁球
PHE 1035	健康舞
PHE 1037	土風舞
PHE 1010	特別班(上學期)
PHE 1030	特別班(下學期)

體育特別班專為因健康問題不宜接受上述體育課之學生而設。學生可根據大學體育部與保健處醫生之建議選修下列其中一組。

#### (甲組)

一、閱讀有關體育書籍及撰寫下列任何一項科目之報告：

體育概論      體育心理學      體育社會學      中外體育史  
比較體育      體育原理      體能鍛鍊

二、學期終舉行筆試。

#### (乙組)

第一項及第二項與甲組內容相同。

三、由授課導師按照學生個別之適應能力，指導其作適當之輕巧運動，例如體能鍛鍊、乒乓球、射箭、游泳、緩步跑等。

#### 選修科目

凡對運動有興趣，或欲增強運動技能之學生，皆可憑興趣自由選修，每項科目為期一學期，修畢可得一學分。學生每學期只可選修下列一個項目，及不可重修同一項目。

編號	科目名稱
PHE 1050	足球
PHE 1060	乒乓球
PHE 1063/1064	壁球

PHE 1070	射箭
PHE 1071/1072	網球
PHE 1073/1074	羽毛球
PHE 1080	交誼舞
PHE 1082	健康舞
PHE 1090	土風舞

註：每學年度開設選修科目之數量乃根據教師人手而定。

## 普通話

編號	科目名稱
PTH 1110	中文系普通話
PTH 1210	普通話 (一)
PTH 1220	普通話 (二)
PTH 2210	普通話 (三)
PTH 2211	暑期速成普通話
PTH 2220	普通話 (四)

## 學生資訊科技能力

能夠利用電腦及其他科技增進學識，提高生產力和改良工作表現，才算具備資訊科技的知識。而這些知識已成為教與學的基本技能。為幫助學生學會這基本技能，大學提供了一套基本資訊科技技能訓練及測試。學生如測試及格，即表示他們已具備操作電腦的基本技巧，懂得使用電子通訊、數據管理及資訊簡報等應用軟件，並了解資訊科技發展的社會涵義。

### 資訊科技能力訓練

為使學生得到足夠訓練，大學特別設立一所資訊科技學習中心，學生接受測試前，可自由使用大學提供的自學教材軟件，以實習導修形式進行訓練。學生除可於中心內學習，亦可通過校園內數個伺服器使用該套軟件。詳情載於學生資訊科技能力網頁 (<http://www.sitc.cuhk.edu.hk>)。學生可選擇是否接受訓練。

### 資訊科技能力測試

(適用於一九九九至二零零零年度及以後入學學生)

學生須於第一修業年參加資訊科技能力測試。成績不及格者須修讀暑期精修課程，並於第二修業年重考。重考不及格者，必須重修暑期精修課程。測試不及格，而又沒有修讀暑期精修課程的學生，將不能畢業。

測試成績將分為「及格」及「不及格」兩個等級。學生畢業時，有關成績等級將分別以「資訊科技能力及格」或「已修讀資訊科技課程」註明於其學業成績表上。



(適用於一九九八至九九年度及以前入學學生)

學生可要求參加測試。如測試及格，其學業成績表上將印有「資訊科技能力及格」字句。如測試不及格，其學業成績表上將不會有任何有關紀錄。

#### 測試課程範圍

第一部	電腦使用
第二部	文字處理
第三部	試算表
第四部	電子通訊
第五部	圖文簡報軟件
第六部	電腦德育

# 兼讀制本科課程

## 簡介

大學一共開設四項兼讀學士學位課程：音樂、體育運動科學、註冊護士護理學，以及小學教育。「兼讀學士學位課程入學規則」、「兼讀制本科生總學則」，以及「註冊護士護理學課程本科生學則」刊本《概況》第七部。學位頒授之規定與全日制課程所定者相同（見本《概況》第，129頁）。

## 課程結構

除註冊護士護理學課程另有規定外，兼讀學士學位課程修業期限通常為五至六年，每學年分三學期上課。學生除須修讀主修課程科目外，並須修習通識教育科目及/或其他學科之選修科目。

由一九九一至九二年度開始，本校對該年度及以後入學之學生採用靈活學分制（註冊護士護理學課程除外）。中六及中七入學學生於畢業前分別須至少修滿一百二十三及九十九學分之課業。另符合有關課程之特別入學條件並獲豁免若干學分者，畢業前須各按所符合之條件修畢八十或六十學分。此外，按個別課程有關之修讀辦法規定，學生可獲豁免其主修科目之部分課業規定。（請同時參閱全日制課程之課程結構，刊本《概況》第129至130頁。）

註冊護士護理學課程專為註冊護士而設，正常修業期為三至四年。

由一九九九至二零零零年度起，所有新入學學生須達致一定程度的資訊科技能力。學生預期於首修業年內通過資訊科技能力測試。如測試及格，「資訊科技能力及格」將會記錄在學業成績表上。如測試不及格，學生必須於暑假期間參加輔導訓練課程。

---

## 科目簡介

### 科目編號及符號簡介

編號中第三個英文字母「P」表示兼讀制學士學位課程，使與全日制課程有所分別。其他兩個字母代表學科 (例如 EPP, MUP及PEP 分別代表小學教育、音樂及體育運動科學)。

## 音樂

編號	科目名稱
MUP 1001, 1002, 2001, 2002, 3001, 3002	合唱訓練 (一) 至 (六)
MUP 1010, 1020, 1030, 2010, 2020, 2030, 3010, 3020, 3030, 4010, 4020, 4030, 5010, 5020, 5030, 6010, 6020, 6030	音樂術科 (一) 至 (十八)
MUP 1130	基本音樂訓練
*MUP 1140/1150	基本音樂訓練 (一) / (二)
*MUP 1210/1220	音樂理論及曲式綜論 (一) / (二)
MUP 2110	音樂之材料與結構 (一)
*MUP 2140/2150	基本音樂訓練 (三) / (四)
*MUP 2210/2220	音樂理論及曲式綜論 (三) / (四)
*MUP 2310	音樂史導論
MUP 2400	音樂史導論
*MUP 2410	西方音樂史導論
*MUP 2470	中國音樂史導論
MUP 2990	主題研究 (一)
MUP 2991	主題研究 (六)
MUP 3000	世界音樂導論
MUP 3110	音樂之材料與結構 (二)
MUP 3120	音樂之材料與結構 (三)
*MUP 3410/3420	高級和聲學 (一) / (二)
MUP 3500	鍵盤和聲學
*MUP 3510	指揮學
MUP 3511	管弦樂指揮
MUP 3512	合唱指揮
MUP 3520	音樂教育
MUP 3530	當代亞洲音樂
MUP 3990	主題研究 (二)
MUP 3991	主題研究 (七)
MUP 4110	二十世紀音樂材料與技巧
MUP 4310/4320	西方音樂史 (一) / (二)

\* 一九九九至二零零零年度及以前開設之科目。

- \*MUP 4370/4380 中國音樂史(一) / (二)
- MUP 4410/4420 曲式及音樂分析(一) / (二)
- MUP 4470/4480 中國音樂史(一) / (二)
- MUP 4500 音樂訊息科技
- MUP 4510 電子音樂
- MUP 4520 藝術行政概論
- MUP 4570 中國音樂專論(器樂)
- MUP 4580 中國音樂專論(說唱)
- MUP 4990 主題研究(三)
- MUP 4991 主題研究(八)
- MUP 5310/5320 西方音樂史(三) / (四)
- \*MUP 5370/5380 中國音樂史(三) / (四)
- MUP 5410 對位法(調性及現代)
- MUP 5420 對位法(調式)
- MUP 5570 中國音樂專論(戲曲)
- MUP 5580 中國音樂專論(民謠)
- MUP 5610-30 西方音樂專題(一)至(三)
- MUP 5670-90 中國音樂專題(一)至(三)
- MUP 5990 主題研究(四)
- MUP 5991 主題研究(九)
- MUP 6500 配器法
- MUP 6510/6520 作曲(一) / (二)
- \*MUP 6530/6540 配器學(一) / (二)
- MUP 6550 民族音樂學概論
- MUP 6990 主題研究(五)
- MUP 6991 主題研究(十)

## 體育運動科學

編號	科目名稱
PEP 3011	籃球
PEP 3021	排球
PEP 3031	足球
PEP 3041	手球
PEP 3051	羽毛球
PEP 3052	網球
PEP 3053	壁球
PEP 3061	乒乓球
PEP 3112	游泳
PEP 3122	運動訓練原理(健康與表現)

\* 一九九二至二零零零年度及以前開設之科目。

PEP 3131	田徑
PEP 3211	體操
PEP 3221	土風舞
PEP 3222	健康舞
PEP 3520	人體解剖功能與成長
PEP 3540	運動生理學導論
PEP 3600	基本體育統計、計算與測量學
PEP 3610	運動生物力學導論
PEP 3710	體育與運動社會學
PEP 3720	體育哲學及歷史基礎
PEP 3810	運動學習心理學
PEP 4410	體育課程設計
PEP 4430	運動及體育行政
PEP 4440	體育教學法
PEP 4550	運動表現生理學
PEP 4630	研究法導論
PEP 4720	運動與休閒社會學
PEP 4820	運動心理學：理論與實踐
PEP 4910	傷健體育
PEP 5560	體適能評估和運動處方
PEP 5570	健康與體育
PEP 5640	運動學及動力學
PEP 5740	運動社會學：分層、理論與偏離
PEP 5830	體育運動心理學：社會心理因素
PEP 5900	獨立研究

## 註冊護士護理學

編號	科目名稱
<b>必修科目</b>	
<sup>(6)</sup> NUR 3000	基礎護理實習
NUR 3010	倫理與護理及法律問題探討
NUR 3020	行為科學
** NUR 3030	健康概況與護理之心理及社會學應用
<sup>(6)</sup> NUR 3040	護理解剖及微生物學
<sup>(6)</sup> NUR 3050	護理生理學
NUR 3060	護理研究 (一)
NUR 3070	健康評估

\*\* 一九九八至九九年度及以前開設之科目。

<sup>(6)</sup> 此科目將與以往授課模式不同。

NUR 3080	護理訊息系統
**NUR 4000	護理學理論
NUR 4001	精深護理概念
NUR 4010	護理健康促進學
NUR 4020	護理領袖才能
**NUR 4030	高級護理實務
NUR 4031	健康概況與護理之心理及社會學應用
NUR 4040	臨床教導、監督和評密
NUR 4050	現今護理之探討
NUR 4060	護理研究(二)

### 選修科目

NUR 4130	婦女健康
NUR 4140	文化與健康
NUR 4150	哲學與護理學
NUR 4160	精神健康、精神疾病及一般對癲狂的謬誤
NUR 4170	環境與健康之研究
NUR 4180	護理與公共衛生

## 小學教育

編號	科目名稱
EPP 3070/3080	教育基礎(一)/(二)
EPP 3110	基礎中文
EPP 3120	實用中文
EPP 3130	學術英語
EPP 3140	英語傳意技巧
EPP 4010	公民教育
EPP 4020	兒童語言及兒童文學
EPP 4030	環境教育
EPP 4050	課外活動
EPP 4110/4120	行政及組織理論(一)/(二)
EPP 4210/4220	課程設計與發展(一)/(二)
EPP 4310	發展心理及兒童研究
EPP 5010	教師教育
EPP 5020	特殊教育初探
EPP 5030	教育政策、規劃及發展
EPP 5040	雙語及雙文化教育
EPP 5050	第二語言習得
EPP 5060	香港教育：當前事件與趨勢

\*\* 一九九八至九九年度及以前開設之科目。

EPP	5110	教育的法律基礎
EPP	5120	家庭、學校及社區關係
EPP	5210/5220	教導與學習方法 (一) / (二)
EPP	5410	教育研究
EPP	6110	人事及學校管理
EPP	6210	測量與評鑑
EPP	6310	小學學生輔導
EPP	6410/6420	小學教育專題研討 (一) / (二)

## 通識教育

通識教育課程旨在推行均衡教育，以拓展學生的視野，培養其抽象與綜合思考的能力，使其於瞬息萬變的現代社會，能內省外顧，高瞻遠矚。通識教育為大學整體教育的重要部分。

編號	科目名稱
GEP 1040	環境研究綜論
GEP 1050	心理學概論
GEP 1110	思考方法
GEP 2020	西方音樂
GEP 2030	中國音樂概論
GEP 2040	行政學初基
GEP 204C	香港文學欣賞
GEP 206P	文化與神話想像
GEP 2150	中國社會思想之發展
GEP 221G	中西文化特質比較
GEP 222F	現代西方繪畫賞析
GEP 226K	哲學與人生
GEP 227K	人是甚麼？——科際整合的探討
GEP 230K	人文學科綜覽
GEP 240M	天文學
GEP 240L	世界宗教
GEP 241L	佛教與中國文化
GEP 242N	計算機科學概論
GEP 247N	現代社會統計學
GEP 251Q	經濟學概觀
GEP 256Q	銀行與金融概觀
GEP 256R	法律與社會
GEP 260S	生命的選擇：個人成長之旅
GEP 261S	個人心理健康與健康家庭
GEP 263T	媒介、性與暴力
GEP 264T	認識電影
GEP 265T	萬聯網、多媒體與資訊社會



GEP 2802	西方對世界的衝擊
GEP 2811	哲學與現代問題
GEP 2812	現代西方
GEP 2853	性與文化
GEP 2865	香港社會
GEP 2881	公義、平等與財富的分配
GEP 2891	愛情哲學
GEP 2901	死亡與不朽
GEP 4310	中國文化妄義
GEP 6210	文學欣賞

## **選修科目**

<b>編號</b>	<b>科目名稱</b>
CHP 1500	文藝寫作初階
CHP 1510	商用中文
CHP 1520	行政事務中文
ELP 1107	英語改進策略
ELP 3101	商業傳意技巧

## **學生資訊科技能力**

(與全日制本科課程學生之要求相同。請參閱本《概況》第212至213頁。)

# 研究院課程

本校於一九六五年開辦教育學院，實為開設研究生課程之始。次年正式成立研究院，設碩士學位課程，一九八零年增設哲學博士學位課程。

研究院現設有一百六十五項學位課程，分研究式及修課式。

本年度開設共六種研究式課程：音樂博士、教育博士、哲學博士、藝術碩士、音樂碩士及哲學碩士學位課程。修課式課程則共有十四種，計為會計學碩士、建築碩士、文學碩士、工商管理碩士、中醫學碩士\*、臨床藥劑學碩士、神學碩士、教育碩士、產科護理碩士、護理碩士、預防醫學碩士、理學碩士、社會科學碩士及社會工作碩士課程。

此外，本年度亦開設八項文憑課程：高級學位教師教育文憑、應用地理信息學學士後文憑、學位教師教育文憑、學位教師教育文憑(小學)、流行病學與生物統計學學士後文憑、心理學學士後文憑、護理學學士後文憑及社會工作學士後文憑。

至於修業期限，具備研究式碩士學位之博士學位全日制學生通常最短為三十六個月，最長為八十四個月；而未具備研究式碩士學位之學生，則修業期最短為四十八個月，最長為八十四個月。具備研究式碩士學位之兼讀制學生則最短為四十八個月，最長九十六個月；而未具備研究式碩士學位之學士，則修業期最短為六十四個月，最長為九十六個月。全日制碩士課程學生之常規修業期由一年至兩年不等，兼讀制學生則為兩年至三年不等。另全日制文憑課程之修業期為一年，兼讀制為一年至兩年不等。

研究院設有四十七個學部：中國語言及文學、英文、藝術、歷史、現代語言及文化、音樂、哲學、宗教及神學、翻譯、工商管理、教育、自動化與計算機輔助工程學、計算機科學與工程、電子工程、訊息工程、系統工程與工程管理、麻醉及深切治療學、病理解剖及細胞學、解剖學、化學病理學、放射診斷學、內科科學、微生物學、護理學、婦產科學、眼科及視覺科學、矯形外科及創傷學、藥理學、藥劑學、生理

\* 有待大學規程修訂

學、外科學、生物化學、生物、化學、中醫學、數學、物理、統計、人類學、建築學、傳播、經濟、地理、政治與行政、心理學、社會工作、社會學；及四個學部委員會：電子商貿技術、環境科學、食品及營養科學、性別研究。

凡具有認可大學之榮譽學位而成績良好，兼備研究能力者，皆可申請攻讀本校之研究生課程。有關各項細則，請參閱本《概況》第七部之「研究生總學則」及二零零零至二零零一年度之《香港中文大學研究院概覽》。

由二零零零至二零零一年度起，所有新入學學生須達致一定程度的資訊科技能力。學生須於畢業前通過資訊科技能力測試。如測試及格，「資訊科技能力及格」將會記錄在學業成績表上，如測試不及格，學生必須修讀暑假精修課程。

## 中國語言及文學學部

### 哲學博士學位課程

本課程以研究為主，研究生可在下列研讀範圍中選擇其一：

1. 中國語言學
2. 中國古典文學
3. 中國現代文學
4. 中國古代文獻

### 哲學碩士學位課程

與哲學博士學位課程相同。

#### 開設科目

#### 甲. 必修科

1. 講論會(一)
2. 講論會(二)
3. 研究方法(一)
4. 研究方法(二)
5. 講論會(三)
6. 講論會(四)
7. 碩士論文指導(一)
8. 碩士論文指導(二)

#### 乙. 選修科

##### 語言學

1. 古文字學研究(一)
2. 古文字學研究(二)
3. 語文專書研究(一)
4. 語文專書研究(二)
5. 語言學專題研究(一)
6. 語言學專題研究(二)

##### 古代文獻

1. 經學專書研究(一)
2. 經學專書研究(二)
3. 子學專書研究(一)
4. 子學專書研究(二)
5. 古代文獻學專題研究(一)
6. 古代文獻學專題研究(二)

### 古代文學

1. 古代散文專題研究(一)
2. 古代散文專題研究(二)
3. 古代韻文專題研究(一)
4. 古代韻文專題研究(二)
5. 戲曲小說專題研究(一)
6. 戲曲小說專題研究(二)
7. 古代文學專題研究(一)
8. 古代文學專題研究(二)

### 現代文學

1. 現代文類專題研究(一)
2. 現代文類專題研究(二)
3. 現代作家專題研究(一)
4. 現代作家專題研究(二)
5. 現代文學專題研究(一)
6. 現代文學專題研究(二)

## 文學碩士學位課程(兼讀制)

### 開設科目

#### 甲. 必修科目

1. 講論會(一)
2. 講論會(二)
3. 「暑期研究計劃」指導
4. 「暑期研究計劃」

#### 乙. 文學碩士課程科目

##### 方法學科目

1. 語言文字研究方法
2. 古代文獻研究方法
3. 文學研究方法

##### 專題科目

1. 語言文字專題
2. 古代文獻專題
3. 古典文學專題
4. 現代文學專題
5. 中國文化專題

#### 丙. 哲學碩士課程科目

(參閱「哲學碩士學位課程」之選修科目)

## 英文學部

### 哲學博士學位課程

課程以研究為主，指定專研範圍分英文(應用英語語言學)及英文(文學研究)，亦可以英文文學為重點作比較研究。

### 英文(應用英語語言學)文學碩士及英文(應用英語語言學)哲學碩士學位課程

開設科目

#### 甲. 基礎科目

1. 普通語言學理論基礎
2. 應用語言學理論基礎

#### 乙. 選修科目

1. 語音學與英語音位學專題
2. 英語句法學與語義學專題
3. 心理語言學專題
4. 社會語言學專題
5. 第二語言獲得專題
6. 課程設計及擬定專題
7. 評估與測試專題
8. 教室與第二語研究專題
9. 應用英語語言學專題研究
10. 專題研究

#### 丙. 研究方法專題(哲學碩士課程)

#### 丁. 論文科目(適用於哲學碩士課程)

1. 碩士論文指導研究
2. 碩士論文寫作(修讀至畢業)

### 英文(文學研究)哲學碩士學位課程

亦可以英文文學為重點作比較研究。

開設科目

#### 甲. 基礎科目

1. 文學研究專題(一)
2. 文學研究專題(二)

## 乙. 進深科目

1. 文類研究專題
2. 文學史研究專題
3. 批評研究專題

## 丙. 論文科目

1. 碩士論文指導研究
2. 碩士論文寫作 (修讀至畢業)

---

## 藝術學部

### 哲學博士學位課程 (中國藝術史)

課程以研究為主，而學部並無指定專研範圍。

### 藝術碩士學位課程 (藝術創作)

#### 專研範圍

1. 繪畫
2. 雕塑
3. 混合媒介
4. 中國書法與篆刻

### 哲學碩士學位課程 (中國藝術史)

#### 研讀範圍

書畫、陶瓷、青銅器、玉器及其他工藝美術之歷史及理論。

---

## 歷史學部

### 哲學博士學位課程

#### 專研範圍

1. 中國古代及近世史
2. 中國近代史
3. 古代及近世世界史\*
4. 近代世界史
5. 香港史
6. 比較史
7. 公眾史

---

\* 世界史範圍包括歐洲、美洲、日本/韓國、東南亞及亞太區。

### 開設科目

#### 甲. 歷史學研習班(必修)

#### 乙. 史學專題

1. 中國古代史專題研究
2. 中國近代史專題研究
3. 古代世界史專題研究
4. 近代世界史專題研究
5. 香港史專題研究
6. 比較史專題研究
7. 公眾歷史專題研究

#### 丙. 個別專題研究

1. 個別專題研究：中國古代及近世史
2. 個別專題研究：中國近代史
3. 個別專題研究：古代及近世世界史
4. 個別專題研究：近代世界史
5. 個別專題研究：香港史
6. 個別專題研究：比較史
7. 個別專題研究：公眾史

### 哲學碩士學位課程

#### 專研範圍

與哲學博士學位課程相同。

#### 開設科目

與哲學博士學位課程相同。

## 現代語言及文化學部

### 博士學位課程

#### 專攻範圍

#### 甲. 語言學

##### 開設科目

1. 當代語言學概論
2. 理論語言學選讀
3. 應用語言學選讀
4. 比較語言學選讀
5. 獨立課題
6. 專題研究



## 乙. 文化研究

### 開設科目

1. 當代文化的創造
2. 文化研究與文化批評
3. 比較文化專題研究
4. 文學、社會與政治專題研究
5. 文化意義詮釋專題研究
6. 香港文化研究專題
7. 獨立課題
8. 專題研究

## 哲學碩士學位課程

### 專研範圍

與哲學博士學位課程相同。

### 開設科目

與哲學博士學位課程相同。

## 文學碩士學位課程

### 專攻範圍

## 甲. 語言學

### 開設科目

1. 語言學基礎(一)
2. 語言學基礎(二)
3. 語言學及語文教學
4. 雙語專題
5. 當代中國語語言學專題
6. 比較語言學選讀
7. 語言獲得專題
8. 手語課題選讀
9. 語文、文化及社會
10. 語言學研究專題
11. 碩士論文

## 乙. 文化研究

### 開設科目

1. 文化研究基本概論
2. 香港都市景觀及文化再現
3. 文化與藝術與身體政治
4. 電影、電視、錄像及文學的文化研究

5. 旅遊文化及文化旅遊
6. 性別、愛情與性愛文化研究
7. 科技文化的跨學科研究
8. 戲劇作品之演出及改編
9. 文化研究專題
10. 碩士論文

## 音樂學部

### 音樂博士學位課程

專攻範圍

作曲

### 哲學博士學位課程

專攻範圍

1. 民族音樂學
2. 歷史音樂學
3. 理論

### 音樂碩士學位課程

專攻範圍

作曲

必修科目

1. 研究方法及書目學
2. 高級作曲(一)
3. 高級作曲(二)
4. 高級音樂分析學(一)
5. 高級音樂分析學(二)

### 哲學碩士學位課程

專攻範圍

甲. 民族音樂學

必修科目

1. 研究方法及書目學
2. 民族音樂學研究法(一)
3. 民族音樂學研究法(二)

4. 民族音樂學田野工作
5. 中國音樂專題研討(一)至(五)(其中兩科)
6. 民族音樂學研究法(三)

## 乙. 歷史音樂學

### 必修科目

1. 研究方法及書目學
2. 高級音樂分析學(一)
3. 下列任何四科:  
 音樂學專題研討：文藝復興時期至巴洛克早期  
 音樂學專題研討：巴洛克後期至一八七零  
 音樂學專題研討：自一八七零至現在  
 聖樂專論  
 西洋歌劇專論  
 管弦樂團及管弦樂專論  
 記譜法

## 丙. 理論

### 必修科目

1. 研究方法及書目學
2. 高級音樂分析學(一)
3. 高級音樂分析學(二)
4. 音樂理論專題研討(一)

### 選修科目

其他專攻範圍之學生均可選修上列之必修科目。此外，學生亦可選修下列科目：

1. 作曲理論(一)
2. 作曲理論(二)
3. 音樂理論專題研討(二)
4. 音樂技法專題研討(一)
5. 音樂技法專題研討(二)
6. 民族音樂學專題研討(一)
7. 民族音樂學專題研討(二)
8. 中國音樂專題研討(一)
9. 中國音樂專題研討(二)
10. 中國音樂專題研討(三)
11. 中國音樂專題研討(四)
12. 中國音樂專題研討(五)
13. 中國音樂：書目學
14. 獨立研究(一)
15. 獨立研究(二)

## 哲學學部

### 哲學博士學位課程

#### 專研範圍

1. 中國哲學或相關之東方哲學
2. 西方哲學
3. 比較哲學

### 哲學碩士學位課程

#### 研讀範圍

1. 中國哲學問題
2. 知識論
3. 形而上學
4. 中國與西洋哲學家之研究
5. 其他哲學問題，如比較哲學研究

## 宗教及神學學部

### 哲學博士學位課程

#### 專研範圍

1. 中國宗教
2. 聖經研讀
3. 基督教研究
4. 宗教與社會

### 宗教研究哲學碩士學位課程

#### 科目範圍

1. 中國宗教
2. 聖經研讀
3. 中國基督教
4. 宗教與社會
5. 宗教教育

## 文學碩士學位課程

### 科目範圍

1. 中國宗教
2. 聖經研讀
3. 基督教研究
4. 宗教、教育與社會

## 神學碩士學位課程

### 科目範圍

1. 新舊約聖經
  - (a) 原文(可於入學前修讀)
  - (b) 聖經研究
2. 神學
3. 教會史
4. 牧養
5. 宣教/教育/倫理/亞洲研究

## 翻譯學部

### 哲學博士學位課程

課程以研究為主，並無指定專研範圍。

### 哲學碩士學位課程

研究生須於肄業期間修畢共十八學分之講授科目，並撰寫專題研究論文一篇，方可畢業。所修科目必須包括「高級翻譯研究」一科；其餘可選自以下各科：「高級商業翻譯」、「英漢語言對比研究」、「電腦輔助翻譯」、「傳譯」、「新聞翻譯」、「文學翻譯」、「譯著選讀」、「翻譯專題」、「翻譯評論」、「法律文獻翻譯」及「字幕與廣告翻譯」。

### 文學碩士學位課程(兼讀制)

#### 開設科目

- 甲. 必修科目
1. 高級翻譯理論
  2. 中譯英工作坊
  3. 英譯中工作坊

乙. 選修科目

1. 高級商業翻譯
2. 英漢語言對比研究
3. 電腦輔助翻譯
4. 傳譯
5. 新聞翻譯
6. 文學翻譯
7. 譯著選讀
8. 翻譯專題
9. 翻譯評論
10. 法律文獻翻譯
11. 字幕與廣告翻譯

# 工商管理學院

## 工商管理學部

### 哲學博士學位課程

開設課程

1. 會計學
2. 工商管理學
3. 決策科學與企業經濟學
4. 財務學
5. 管理學
6. 市場學

### 哲學碩士學位課程

開設課程

1. 會計學
  - (a) 工商——學術合併式或
  - (b) 學術研究式
2. 工商管理學
3. 決策科學與企業經濟學
4. 財務學
5. 管理學
6. 市場學

### 會計學碩士學位課程

開設科目

第一學年

1. 會計理論
2. 管理規劃及控制
3. 國際會計
4. 中國經濟法
5. 選修科目

第二學年

1. 投資與組合分析\*
2. 中國之會計架構
3. 選修科目

\* 此科目由財務學系提供

## 工商管理碩士學位課程

### I. 二年制工商管理碩士學位課程

#### 開設科目

##### 第一學年

1. 會計學
2. 工商法令概論
3. 經濟學
4. 統計分析
5. 商業系統
6. 管理資訊系統
7. 生產與作業管理
8. 財務管理
9. 人力資源管理
10. 市場管理

##### 第二學年

1. 國際企業
2. 策略管理
3. 碩士企劃報告
4. 選修科目

### II. 工商管理碩士學位課程(晚間及週末制)\*

#### 開設科目

##### 第一學年

1. 當前管理課題與潛能發展
2. 會計學
3. 企業組織與管理原理
4. 經濟學
5. 統計分析
6. 財務管理
7. 市場管理

##### 第二學年

1. 成本/管理會計
2. 工商法令概論
3. 管理訊息系統
4. 管理經濟學或生產與作業管理
5. 組織行為
6. 策略管理

\* 學生如在暑期亦修讀選修科目，可在兩年內畢業。



### 第三學年

1. 實地學習——中國內地商務
2. 選修科目

## III. 行政人員工商管理碩士學位課程

### 開設科目

#### 第一學年

1. 公司管理(住宿週課題)
2. 會計
3. 經濟
4. 計量方法
5. 國際企業
6. 營運管理
7. 財務管理
8. 營銷管理
9. 人力資源管理

#### 第二學年

1. 貨幣及資本市場
2. 資訊科技與電子商貿
3. 商業談判
4. 領導與組織發展
5. 金融投資
6. 市場策略研討
7. 企業策略
8. 中國文化與管理
9. 當前工商問題研討(住宿週課程)

## 理學碩士學位課程

### I. 企業經濟理學碩士學位課程

#### 開設科目

#### 第一學年

1. 企業經濟學(宏觀)
2. 企業經濟學(微觀)
3. 企業計量方法
4. 管理經濟學
5. 企業專題講座
6. 選修科目

## 第二學年

1. 公司經濟策略
2. 企業預測
3. 企業專題講座
4. 選修科目

## II. 電子商貿管理理學碩士學位課程

### 開設科目

#### 第一學年

1. 互聯網程序設計
2. 資訊技術管理
3. 電子商貿基礎
4. 電子商貿經濟學
5. 電腦網絡市場營銷
6. 選修科目

#### 第二學年

1. 電腦網絡與互聯網
2. 資料庫管理
3. 選修科目

## III. 財務學理學碩士學位課程

### 開設科目

#### 第一學年

1. 高級財務管理
2. 金融市場與工具
3. 計量財務學
4. 投資分析與組合管理
5. 衍生工具市場

#### 第二學年

1. 選修科目

## IV. 資訊與科技管理理學碩士學位課程

### 開設科目

#### 第一學年

1. 資訊技術管理
2. 電腦網絡與互聯網
3. 管理科學

4. 全面品質管理與企業流程再造
5. 企業專題講座
6. 選修科目

#### 第二學年

1. 資料庫管理
2. 營運計劃與控制
3. 企業專題講座
4. 選修科目

### V. 國際企業學理學碩士學位課程

#### 開設科目

##### 第一學年

1. 當代國際企業
2. 國際營銷學
3. 國際財務管理
4. 中國商業專題研討
5. 選修科目

##### 第二學年

1. 跨文化比較管理
2. 亞太商業專題研討
3. 選修科目
4. 跨國企業專題研討

### VI. 市場學理學碩士學位課程

#### 開設科目

##### 第一學年

1. 市場營銷管理
2. 市場研究
3. 購買者行為
4. 服務市場營銷
5. 電腦網絡市場營銷

##### 第二學年

1. 中國市場營銷
2. 策略市場營銷
3. 選修科目

# 教育學院

## 教育學部

### 教育博士學位課程

專研範圍

- 甲. 課程與教學
- 乙. 教育行政與政策
- 丙. 輔導心理學

### 哲學博士學位課程

專研範圍

- 甲. 課程與教學
- 乙. 教育行政與政策
- 丙. 教育心理學
- 丁. 體育運動科學

### 哲學碩士學位課程

專研範圍

- 甲. 教育
  - 1. 課程與教學
  - 2. 教育行政與政策
    - (a) 教育行政
    - (b) 教育政策研究
  - 3. 教育心理
    - (a) 輔導
    - (b) 教育心理

乙. 體育運動科學

1. 體育課程設計
2. 運動生物力學
3. 運動生理學
4. 運動心理學
5. 運動社會學
6. 健康體適能
7. 體育運動測量

**教育碩士學位課程**

專研範圍

甲. 課程研究

1. 課程設計、發展與評估
2. 科學教育
3. 中國語文教育
4. 教育科技
5. 英國語文教育
6. 數學教育

乙. 教育行政與政策

1. 教育行政
2. 教育政策研究
  - (a) 比較教育
  - (b) 教育經濟學
  - (c) 教育社會學
  - (d) 教育哲學

丙. 教育心理

1. 輔導
2. 教育心理

丁. 體育運動科學

**學位教師教育文憑課程**

開設科目

甲. 課程與教學

乙. 社會、制度與組織

丙. 教育心理與輔導

## 學位教師教育文憑(小學)課程

開設科目

- 甲. 課程與教學法
- 乙. 社會、制度與組織
- 丙. 教育心理與輔導

## 自動化與計算機輔助工程學部

### 哲學博士學位課程

#### 專研範圍

1. 計算機輔助設計與製造
2. 虛擬現實
3. 計算機視覺與圖像處理
4. 計算智能與智能系統
5. 微機電系統
6. 創新與設計
7. 生產製造自動化
8. 機器人科學
9. 傳感和驅動技術
10. 智能材料與結構
11. 訊號處理
12. 系統與控制理論

### 哲學碩士學位課程

#### 專研範圍

與哲學博士學位課程相同。

### 理學碩士學位課程

#### 專研範圍

與哲學博士學位課程相同。

## 計算機科學與工程學部

### 哲學博士學位課程

#### 專研範圍

- 甲. 計算機工程
  1. 分佈式系統
  2. 可重構的計算

3. 超大積體電路電腦自動輔助設計
4. 可程式化晶片設計與快速原型法
5. 電腦結構
6. 可移動電腦系統

## 乙. 人工智能

1. 專家系統和知識工程學
2. 主體
3. 聲音及圖案認辨
4. 神經網絡
5. 模糊邏輯及應用
6. 限制滿足
7. 遺傳算法

## 丙. 中文計算系統

1. 中文之智能處理及檢索
2. 中文及多種語言數據庫
3. 計算中文語言學
4. 中文輸入/輸出系統
5. 中文計算之開放式系統

## 丁. 訊息系統

1. 數據庫理論及設計
2. 多媒體數據庫

## 戊. 軟件方法學

1. 軟件工程
2. 邏輯/功能程序設計
3. 數據庫系統之軟件工具

## 己. 理論

1. 複雜性理論
2. 算法
3. 並發計算
4. 圖論及圖算法

## 庚. 圖像研究

1. 虛擬空間
2. 交互動畫技術
3. 科學/醫學可視化
4. 實時顯像
5. 機器人/手模擬



辛. 智能資訊工程和計算機自動學習

1. 學習理論和算法
2. 資訊發掘和知識發現
3. 機器感知
4. 計算金融學
5. 分佈式智能決策和控制

壬. 數字圖書館及互聯網

1. 電子商業及電子交易
2. 網上資訊發掘
3. 多媒體數字圖書館
4. 互聯網應用

### 哲學碩士學位課程

專研範圍及開設科目  
與哲學博士學位課程相同。

### 計算機科學理學碩士學位課程 (兼讀制)

專研範圍及開設科目  
與哲學博士學位課程相同。

---

## 電子商貿技術學部委員會

### 電子商貿技術理學碩士課程 (兼讀制)

#### 專研範圍

1. 互聯網及資訊系統
2. 企業方法論

#### 開設科目

1. 電子商貿技術基礎
2. 電子支付系統
3. 後勤管理學
4. 密碼學、訊息安全及電子商貿
5. 數據採集技術
6. 分佈系統及軟件
7. 網絡及Web編程
8. 電子商貿之開放系統
9. 電子商貿技術研習 (一)
10. 資訊技術管理

11. 決策方法及其金融應用
12. 工程經濟學
13. 供需網絡管理
14. 電子商貿技術研習(二)

## 電子工程學部

### 哲學博士學位課程

#### 專研範圍

1. 生物醫學工程
2. 語音合成與識別
3. 面容識別及圖像處理
4. 電腦視覺
5. 通訊訊號處理
6. 單晶片微波集成電路
7. 流動通訊之天線及傳播
8. 無線電通訊技術
9. 光電子學及高速器件工藝
10. 新型光纖器件
11. 掃描探針顯微學及其在電子材料和器件中的應用
12. 固態電子學：材料及器件技術
13. VLSI CMOS設計及測試——模擬，同步，異步
14. VHDL功能合成法，硬軟件同合設計

### 哲學碩士學位課程

#### 專研範圍

與哲學博士學位課程相同。

### 理學碩士學位課程(兼讀制)

#### 專研範圍

1. 超大規模集成電路與測試
2. 固體電子學與電子材料
3. 光電子學與光通訊
4. 微波、天線與傳播
5. 圖像處理和計算機(電腦)視覺
6. 數字訊號處理
7. 工程管理

## 開設科目

1. VLSI設計工程
2. 模擬——數字式專用集成電路設計
3. 高級固態電子與電子材料
4. 光電子與光通訊學
5. 無線電通訊系統
6. 高頻電路與系統
7. 電腦視覺及其應用
8. 語言訊號的數字處理
9. 圖像處理及視頻技術
10. 高級通訊系統之訊號處理方法
11. 生物醫用電子學
12. 計算機網絡
13. 工程管理原理

## 訊息工程學部

### 哲學博士學位課程

#### 專研範圍

#### 甲. 通訊

1. 寬頻道ISDN
2. 互聯網工程
3. 網絡連接與管理
4. 無線通訊
5. 系統性能評估
6. 多媒體通訊
7. 通訊交換機
8. 光通訊與光波網絡

#### 乙. 訊息處理

1. 訊息與編碼理論
2. 數據壓縮
3. 華語處理
4. 視覺訊息處理
5. 人機聯繫與互動系統
6. 決策支援系統與專家系統

## 哲學碩士學位課程

專研範圍  
與哲學博士學位課程相同。

## 理學碩士學位課程

專研範圍  
與哲學博士學位課程相同。

---

## 系統工程與工程管理學部

### 哲學博士學位課程

專研範圍

1. 決策輔助系統與管理資訊系統
2. 電子商務系統
3. 工程管理
4. 金融工程
5. 資訊系統，數據庫系統
6. 後勤學及供應鏈管理
7. 機械智能與應用
8. 資訊技術之管理
9. 運籌學與管理科學
10. 資源規劃與管理
11. 系統與控制

### 哲學碩士學位課程

專研範圍  
與哲學博士學位課程相同。

### 理學碩士學位課程

專研範圍

1. 工程管理
2. 資訊系統
3. 金融工程

## 麻醉及深切治療學部

### 哲學博士學位課程

#### 專研範圍

1. 麻醉藥(全身或局部)的藥代動力學和藥效動力學
2. 重危病人的藥代動力學(抗生素和鎮靜劑)
3. 麻醉藥的藥代動力學和藥效動力學的模式
4. 特殊人群的麻醉(小兒、老人及產婦)
5. 血藥濃度檢測方法
6. 神經系統的電生理學
7. 麻醉病人的血流動力學改變及監測
8. 產科麻醉及鎮痛
9. 自動伺服反饋系統在麻醉中的運用
10. 局部神經阻滯用於急慢性疼痛的治療
11. 創傷急救學

### 哲學碩士學位課程

#### 專研範圍

與哲學博士學位課程相同。

## 病理解剖及細胞學學部

### 哲學博士學位課程

#### 專研範圍

1. 病理解剖
2. 血液學
3. 細胞病理學
4. 分子病理學

上述範圍以外之課題亦可獲考慮。

### 哲學碩士學位課程

#### 專研範圍

與哲學博士學位課程相同。

## 解剖學部

### 哲學博士學位課程

#### 專研範圍

1. 哺乳類中央神經系統的發育與老化
2. 中樞神經系統的損傷和再生
3. 運動神經支配及毒素對運動神經元的影響
4. 視網膜的發育和退變
5. 濫用藥物的神經毒性
6. 哺乳類動物雄性副性腺功能之研究
7. 前列腺及乳腺癌之激素致癌作用及動物模型
8. 腫瘤細胞之核基質蛋白
9. 免疫細胞的活化
10. 胚胎發育分子生物學
11. 從胚胎學看遺傳病
12. 妊娠糖尿病對形成先天性胚胎病的影響

### 哲學碩士學位課程

#### 專研範圍

與哲學博士學位課程相同。

## 化學病理學學部

### 哲學博士學位課程

#### 專研範圍

部分化學病理學課題：內分泌及代謝疾病；蛋白質；脂肪；先天性代謝疾病；分子生物學及質譜學等。（上述範圍以外之課題亦可獲考慮）

### 哲學碩士學位課程

#### 專研範圍

與哲學博士學位課程相同。

### 臨床生物化學理學碩士學位課程(兼讀制)

#### 開設科目

1. 分析理論(一)(臨床分析化學的基本原則及步驟)
2. 實驗室管理
3. 毒物學及醫用藥物監察

4. 統計學及研究方法
5. 血漿蛋白、免疫球蛋白及腫瘤指標
6. 分析理論(二) (分光比色測定法、螢光測定法、比濁計檢法、濁度測定法)
7. 丘腦下部及垂體、甲狀腺
8. 腎上腺皮質及髓質
9. 生殖的內分泌學、妊娠
10. 碳水化合物代謝、糖尿病、低血糖症
11. 小兒臨床生化學及先天性代謝症
12. 分析理論(三) (放射性免疫檢定法及有關技術)
13. 脂蛋白質
14. 人體內液體、電解質及酸鹼
15. 腎的功能、腎結石
16. 消化道、肝及膽管道
17. 分析理論(四) (色層分析法、電泳法、電化學)
18. 臨床營養學
19. 分子生物學
20. 臨床酶學；中樞神經系統及肌肉的疾病
21. 骨的代謝疾病及有毒性的微量元素
22. 其他代謝疾病(有毒性的微量元素、嘌呤及吡咯紫質)

## 放射診斷學部

### 哲學博士學位課程

#### 專研範圍

放射診斷學及器官掃描造像課題，內容包括：

1. 視覺感應的有關問題
2. 電腦掃描
3. 影像導介入治療
4. 磁力共振掃描
5. 核子醫學掃描
6. 放射像影
7. 超聲波掃描

### 哲學碩士學位課程

#### 專研範圍

與哲學博士學位課程相同。

## 內科科學學部

### 哲學博士學位課程

#### 專研範圍

1. 社區醫學課題，包括疾病流行學、全科醫學、職業醫學、醫療衛生服務組織及醫學上之社會學
2. 內科及藥物治療課題，包括心臟學、臨床免疫學、內分泌、糖尿及代謝學、腸胃病學及肝病學、分子及藥物遺傳流行病學、神經學、腎病學、呼吸醫學、風濕病學及毒物學
3. 腫瘤學課題，包括癌症研究、放射治療、化學治療及放射生物學
4. 兒科課題
5. 精神科及睡眠醫學課題

上述範圍以外之課題亦可獲考慮。

### 哲學碩士學位課程

#### 專研範圍

與哲學博士學位課程相同。

### 預防醫學碩士學位課程(兼讀制)

#### 開設科目

1. 基礎流行病學
2. 基礎醫療統計學
3. 職業健康基礎
4. 醫療人員管理學
5. 醫療經濟學
6. 疾病預防及健康促進
7. 環境衛生及傳染病
8. 健康資訊
9. 流行病學深造
10. 醫療統計學深造
11. 職業醫學之原理與實踐
12. 職業衛生之原理與實踐
13. 職業護理之原理與實踐
14. 實用醫療行政學
15. 研究計劃書之撰寫
16. 科研工作報告
17. 高等職業衛生實踐



## 臨床老人學理學碩士課程(兼讀制)

### 開設科目

1. 人口統計學、社會學、社會工作及健康經濟學
2. 流行病學、生物統計及研究方法學
3. 生理老化及成功老化的概念
4. 老年人口服務
5. 臨床論題
6. 論文研究
7. 臨床實習

## 流行病學與生物統計學理學碩士學位課程(兼讀制)

### 專研範圍

#### 甲. 流行病學

1. 流行病學基礎概念
2. 流行病學研究設計
3. 流行病學數據分析
4. 臨床試驗方法之設計及分析
5. 應用流行病學及專題研討
6. 中級研究設計及資料分析
7. 公共衛生專題研討例如衛生經濟、疾病防預

#### 乙. 生物統計學

1. 統計學入門
2. 統計理論基礎
3. 假設檢驗和初級統計檢驗
4. 中級統計檢驗
5. 計算機應用和數據分析
6. 多元變量統計
7. 臨床試驗方法

上述範圍以外之課題亦可獲考慮。

### 開設科目

1. 流行病學基礎概念
2. 生物統計學基礎概念
3. 高級流行病學
4. 生物統計學專題講座
5. 臨床試驗方法
6. 研究方案的發展
7. 流行病學專題講座
8. 研究論文寫作技巧
9. 高級生物統計學

10. 研究講座
11. 數據收集
12. 數據分析
13. 論文撰寫

## 流行病學與生物統計學學士後文憑課程 (兼讀制)

### 專研範圍

#### 甲. 流行病學

1. 流行病學之基本概念、技巧及應用
2. 流行病學研究設計的策略
3. 流行病學研究的概念、設計及分析
  - (a) 描述性研究
  - (b) 病例對照研究
  - (c) 隊列研究
  - (d) 隨機對照控制試驗
  - (e) 不同類型研究中的危險度的評估
  - (f) 流行病學數據分析的原則及技巧
4. 對各種研究文獻的評判
5. 醫療衛生實證決策制定
6. 查察及控制在研究中出現的混亂和偏倚
7. 判斷方法的篩選及評估
8. 傳染及長期病之流行病學
9. 職業及環境流行病學

#### 乙. 生物統計學

1. 集中趨勢與離散趨勢
2. 數據圖像表達
3. 概率論理
4. 抽樣分佈
5. 可信區間估計
6. 假設的檢驗與結果推論
7. 均數及構成比的檢驗
8.  $\chi^2$ 與McNemar檢驗
9. 樣本量的估計
10. 第一、二類誤差
11. 相關及回歸分析
12. 方差分析
13. 非參數分析
14. 多重回歸
15. Logistics回歸
16. 計算機統計軟件包 (packages) 的應用
17. 醫學文獻的統計要求

18. 特別專題：
- (a) 壽命表法
  - (b) Cox回歸模型
  - (c) 效度與信度研究
  - (d) 臨床試驗方法
  - (e) 抽樣方法
  - (f) 數樣分析及舉例
  - (g) Meta分析

開設科目

1. 流行病學基礎概念
2. 生物統計學基礎概念

---

## 微生物學學部

### 哲學博士學位課程

專研範圍

1. 微生物學課題
2. 病毒學課題
3. 分子生物及免疫學課題

上述範圍以外之課題亦可獲考慮。

### 哲學碩士學位課程

專研範圍

與哲學博士學位課程相同。

---

## 護理學學部

### 哲學博士學位課程

專研範圍

1. 急性護理
2. 婦女健康
3. 產科護理
4. 社區及公共衛生
5. 老人科及長期護理
6. 精神衛生
7. 腫瘤學護理

## 哲學碩士學位課程

專研範圍  
與哲學博士學位課程相同。

### 課程內容

#### 第一學年

1. 導讀
2. 專題研討
3. 研究工作

#### 第二學年

1. 專題研討
2. 研究工作

## 產科護理碩士學位課程(兼讀制)

### 開設科目

#### 第一學年

1. 產科專業事件研究I
2. 轉變中的健康護理境況
3. 產科專業事件研究II
4. 溝通研究
5. 產科專業事件研究III
6. 研究方法

#### 第二學年

1. 專科臨床實習
2. 研討會及論文

## 護理碩士學位課程(兼讀制)

### 專研範圍

1. 急性護理
2. 社區及公共衛生
3. 精神衛生
4. 腫瘤科
5. 老人科

### 開設科目

#### 第一學年

1. 臨床實習原則I
2. 轉變中的健康護理境況

3. 護理理論
4. 健康需要評估
5. 臨床實習原則II
6. 研究方法

第二學年  
研討會及論文

### 護理學學士後文憑課程(兼讀制)

#### 專研範圍

1. 急性護理
2. 臨界護理
3. 老人科
4. 精神衛生
5. 產科
6. 腫瘤科
7. 基層健康護理

#### 開設科目

1. 專科實務之基礎導論
2. 臨床護理研究
3. 健康與疾病
4. 專科課程 I (急性護理I, 臨界護理I, 老人科I, 精神衛生I, 產科I, 腫瘤科I, 基層健康護理I)
5. 評估及促進健康
6. 專科課程II (急性護理II, 臨界護理II, 老人科II, 精神衛生II, 產科II, 腫瘤科II, 基層健康護理II)
7. 優質臨床護理
8. 專科課程III (急性護理III, 臨界護理III, 老人科III, 精神衛生III, 產科III, 腫瘤科III, 基層健康護理III)
9. 臨床實習

## 婦產科學部

### 哲學博士學位課程

#### 專研範圍

1. 氧化應激反應
2. 輔助生育
3. 產前診斷

4. 妊娠抑鬱症
5. 婦產科分子生物學和遺傳學
6. 成像分析
7. 婦科腫瘤學
8. 婦科泌尿科學
9. 微介入外科學
10. 心理學研究
11. 人體生長和發育
12. 致畸源和胚胎發育
13. 滋養葉細胞和胎盤

### 哲學碩士學位課程

專研範圍

與哲學博士學位課程相同。

---

## 眼科及視覺科學學部

### 哲學博士學位課程

專研範圍

1. 分子基因學
2. 基因組研究
3. 細胞生物學
4. 眼角膜研究
5. 視網膜研究
6. 青光眼
7. 白內障
8. 屈光不正
9. 眼腫瘤

### 哲學碩士學位課程

專研範圍

與哲學博士學位課程相同。

## 矯形外科及創傷學部

### 哲學博士學位課程

#### 專研範圍

1. 矯形外科及創傷原則
2. 矯形外科及專科
  - (a) 創傷
  - (b) 小兒骨科
  - (c) 運動醫學及創傷
  - (d) 脊柱外科
  - (e) 成人關節
  - (f) 腫瘤科
  - (g) 康復科
  - (h) 手外科
  - (i) 足及踝部外科
3. 矯形外科基礎科學
  - (a) 生物材料
  - (b) 骨癒合及再生
  - (c) 軟組織癒合及再生
  - (d) 骨質疏鬆

上述範圍以外之課題亦可獲考慮。

### 哲學碩士學位課程

#### 專研範圍

與哲學博士學位課程相同。

## 藥理學部

### 哲學博士學位課程

#### 專研範圍

1. 前列腺素受體的特性研究及其特異性激動劑和拮抗劑的發展
2. 前列腺素受體對炎症中性白細胞功能的調節
3. 肥大細胞的生物學及藥理學
4. 神經肽在關節炎症中的作用
5. 心臟電生理學

6. 鎮吐劑的功效原理
7. 中藥藥理學和毒理學
8. 藥物分析、代謝和藥物代謝動力學
9. 硫基藥物的生化藥理學
10. 藥檢免疫分析法的建立

### 哲學碩士學位課程

專研範圍

與哲學博士學位課程相同。

## 藥劑學部

### 哲學博士學位課程

專研範圍

甲. 藥劑研究

1. 藥劑學(物理藥學、生物藥劑學/藥物代謝動力學、製藥技術)
2. 藥物化學
3. 生藥學

乙. 藥劑實踐

藥物經濟學/藥物流行病學

### 哲學碩士學位課程

專研範圍

與哲學博士學位課程相同。

### 臨床藥劑學碩士學位課程(兼讀制)

開設科目

1. 醫院藥劑師之臨床治療學
2. 臨床藥劑學及藥物代謝動力學
3. 醫院藥劑執業之高級課程
4. 藥物保健



## **生理學部**

### **哲學博士學位課程**

#### 專研範圍

1. 離子通道及其生理作用的研究
2. 細胞生理學
3. 上皮細胞轉輸生理學
4. 中樞和感覺系統生理學
5. 心血管生理學
6. 平滑肌與骨骼肌的生理學
7. 分子內分泌學
8. 腎和酸鹼生理學
9. 男性生殖生理學
10. 呼吸生理學

### **哲學碩士學位課程**

#### 專研範圍

與哲學博士學位課程相同。

## **外科學部**

### **哲學博士學位課程**

#### 專研範圍

1. 外科原則
2. 外科專科，包括：胃腸外科、肝膽胰外科、頭頸外科、整形外科、泌尿外科、小兒外科、神經外科、耳鼻喉科，和腦外科。

上述範圍以外之課題亦可獲考慮。

### **哲學碩士學位課程**

#### 專研範圍

與哲學博士學位課程相同。

## 生物化學學部

### 哲學博士學位課程

#### 專研範圍

#### (一) 癌病研究

1. 抗癌藥物與輻射耐受機制
2. 腫瘤激活劑苯巴比妥和過氧化物酶體增殖因子引發的生化反應
3. 肝癌之分子生物學研究
4. 癌抑制因子生物化學
5. 細胞激素及生長因子與癌症治療之關係
6. 增生過氧化物酶體所引致之肝腫瘤研究
7. 腫瘤抑制基因p53之功能及調控
8. 癌細胞之葡萄糖傳遞體

#### (二) 環境生物化學

1. 環境中的雌激素
2. 金屬硫蛋白的基因調控
3. 生化標記

#### (三) 酶功能研究

1. 酒精代謝
2. 酶之結構與作用機制
3. 蛋白酶與疾病成因之研究

#### (四) 食品與營養

1. 天然抗氧化劑的分離、提純和應用
2. 降血脂天然產物的分離、提純和應用
3. 食用油的營養研究
4. 營養調查與干預措施
5. 茶葉抗癌
6. 預防疾病的植物化合物

#### (五) 激素研究

1. 類胰島素生長因子之生物化學
2. 生長激素及催乳素受體之分子內分泌學
3. 激素結構及活性之關係

(六) 免疫研究

1. 抗體生物工程
2. 細胞因子與血液細胞之形成
3. 自然產物之免疫藥理學及免疫毒理學
4. 單克隆抗體與細胞表面之受體
5. 腫瘤免疫學
6. 脫氧核糖核酸接種

(七) 無機生物化學

1. 無機生物化學/硒、鉀、鈣等魚類的重金屬污染

(八) 分子生物學及生物技術

1. 應用生物工程 (固化細胞)
2. 基因去除技術
3. 生物訊息學
4. 內切酶和DNA甲基化酶分析
5. 海洋生物工程 (魚類激素之應用及轉基因實驗)
6. 人體致病真菌之分子生物學
7. 人類遺傳基因之研究
8. 生物技術之新應用

(九) 天然物及中草藥研究

1. 降血脂中藥研究
2. 自然產物對微生物之抑制作用
3. 具生物活性之自然產物
4. 核糖體失活蛋白之生物化學蛋白質工程及藥理學
5. 抗愛滋病的中草藥
6. 抗癌及抗病毒中藥
7. 用分子生物技術鑑定中藥

(十) 神經化學

1. 分子神經生物化學
2. 行為生物化學/感官生物化學
3. 松果腺之生物化學與生理
4. 神經生物在神經系統和精神病的應用
5. 神經肽及肽受體

(十一) 生殖生物化學

1. 男性避孕藥棉酚之生物化學
2. 生殖生物化學與生理學

(十二) 訊息傳遞

1. 巨噬細胞的凋亡
2. 細胞內鈣離子之生物化學

3. 蛋白激酶的分子生物學
4. 受體與訊息傳遞機制
5. 正常及血癌細胞之訊息傳遞機制
6. 刺激及脫氧核糖核酸損傷相關之訊息傳遞機制

### (十三) 毒理學

1. 化學藥物之生化毒理學
2. 細胞色素P450
3. 血紅素之生化合成
4. 重金屬的毒性研究

### 哲學碩士學位課程

專研範圍

與哲學博士學位課程相同。

### 生物技術哲學碩士學位課程

(與生物學部聯合開辦)

專研範圍

1. 原核細胞及真核細胞之重組脫氧核糖核酸
2. 基因工程及生物處理
3. 單克隆抗體之生產
4. 固定化酶及細胞之系統
5. 應用微生物學及微生物遺傳學
6. 原生質體融合
7. 環境生物技術學，包括生物分解法

## 生物學部

### 哲學博士學位課程

專研範圍

1. 動物生理學
2. 生物轉化/蕈菌生物科技
3. 發育生物學/生殖生物學
4. 生態學/環境生物學
5. 環境微生物學/環境生物工程/生態毒理學
6. 進化生物學
7. 魚類生物學/甲殼類生物學
8. 食品碳水化合物

9. 真菌遺傳學/蕈菌科學
10. 植物分子生物學/植物生物科技
11. 植物系統學/中藥生藥學
12. 植物生理學/植物荷爾蒙
13. 植物生化學/代謝/酶學
14. 海產養殖/海洋生物科技
15. 海洋生態學/浮游生物生態學
16. 海洋藻類學/群體生態學/族群生態學
17. 醫用菇類及海藻
18. 微生物遺傳學/分子系統學
19. 微生物生理學/生物降解
20. 分子生物學/遺傳工程
21. 分子內分泌學/生殖生理學
22. 分子血液學/分子遺傳學
23. 毒理學/中藥藥理學

### 哲學碩士學位課程

#### 專研範圍

與哲學博士學位課程相同。

### 生物技術哲學碩士學位課程

(與生物化學學部聯合開辦)

#### 專研範圍

1. 原核細胞及真核細胞之重組脫氧核糖核酸
2. 基因工程及生物處理
3. 單克隆抗體之生產
4. 固定化酶及細胞之系統
5. 應用微生物學及微生物遺傳學
6. 原生質體融合
7. 環境生物技術學，包括生物分解法

## 化學學部

### 哲學博士學位課程

#### 專研範圍

#### 甲. 分析化學

1. 微量分析(包括原子吸收分光光度法、可見和紫外分光光度法、氣相及液相色譜、極譜測定法)
2. X射線螢光分析

3. 電子包裝物料之表面特質
4. 表面分析方法的發展

## 乙. 無機化學

1. 主族及過渡金屬及稀土金屬有機化合物之合成、性質及結構
2. 金屬卟啉及仿生化學
3. 金屬酞菁及萘菁的合成及其性質之研究
4. 有機金屬在有機合成中的應用
5. 早過渡金屬及稀土金屬有機化合物之合成、結構及催化性質研究
6. 金屬碳硼烷及碳硼烷之合成、結構及反應
7. 無機高分子
8. 金屬酶活性中心模型化合物的合成及研究

## 丙. 有機化學

1. 大分子之合成及其性質之研究
2. 新合成方法
3. 非線性光學材料
4. 有藥用價值之天然分子及其類似物之全合成
5. 不對稱催化反應
6. 醣化學
7. 具備理論及實用價值之非天然分子之合成
8. 有機硼及有機硅化合物在有機合成之應用
9. 不對稱的有機合成
10. 綠色化學

## 丁. 物理化學

1. 半導體及相關材料之表面改性
2. 氣體色層分析研究
3. 分離分子之分子軌道計算
4. 智慧型凝膠、納米粒子及大分子在溶解中的動力學
5. 利用固體及高分辨液體核磁共振研究生物分子，如DNA及RNA
6. 分子動力學模擬
7. 質譜儀的發展及其應用

## 戊. X射線晶體學

1. 晶體工程
2. 包合物化學
3. 配位化學

## 己. 環境科學

1. 空氣污染監察
2. 環境污染物之降解

## 哲學碩士學位課程

專研範圍

與哲學博士學位課程相同。

---

## 中醫學學部

### 中醫學碩士課程

該課程為修課式課程，學生須完成至少八十四學分之科目及四十學分之臨床學習，以及一年見習行醫期。

### 理學碩士(中醫學)課程

該課程為修課式課程，學生須完成至少三十六學分之科目，並提交醫案及論文，始可畢業。

---

## 環境科學學部委員會

### 環境科學哲學博士學位課程

(由生物化學學部、生物學部及化學學部聯合開辦)

專研範圍

1. 環境分析
2. 環境衛生學
3. 環境/生化毒理學
4. 環境影響評估
5. 環境生物學
6. 海洋生態學/污染
7. 環境生物技術/微生物學
8. 廢物分析及處理
9. 環境化學

開設科目

環境科學本科課程及其他經特別核准之科目。如：

1. 分子生物學
2. 海洋生物學
3. 環境生物技術學
4. 無機化學(二)
5. 環境管理與污染管制導論
6. 環境影響評估
7. 環境衛生學

8. 保護生物學
9. 環境化學(二)：工業
10. 化學處理程序
11. 環境管理
12. 城市環境問題

### 環境科學哲學碩士學位課程

(由生物化學學部、生物學部及化學學部聯合開辦)

#### 專研範圍

與環境科學哲學博士學位課程相同。

---

## 食品及營養科學學部委員會

### 食品及營養科學哲學碩士學位課程

(由生物化學學部及生物學部聯合開辦)

#### 專研範圍\*

1. 具生物活性的化學物質
2. 風味分析及其化學基礎
3. 中式發酵食品程序和分析
4. 食用菌類食品生物工程
5. 食品成分分析
6. 食品衛生
7. 食品微生物學
8. 功能食品
9. 海產食品過敏原的分子克隆和分析
10. 水果及菇類的收成後研究
11. 膳食纖維的組織和功能
12. 本港兒童的膽固醇水平
13. 懷孕和哺乳期必需脂肪酸的代謝
14. 減肥過程中的脂肪代謝
15. 天然食物抗氧化劑
16. 營養和腦功能
17. 臨床和社區的營養教育
18. 本港人口中特選組別的營養調節
19. 本港營養普查
20. 膽固醇代謝

---

\* 有意修讀者，請與該課程之教授商討有關研究項目的詳情。



## 數學學部

### 哲學博士學位課程

#### 專研範圍

##### 甲. 代數

1. 抽象代數
2. 代數數論
3. 經典群
4. 環論
5. 半群
6. 理論計算機語言

##### 乙. 分析

1. 凸分析及非光滑最優化
2. 分形及小波
3. 調和分析
4. 算子代數

##### 丙. 應用數學

1. 數值線性代數
2. 金融工程
3. 圖像處理
4. 反問題
5. 生物數學
6. 數值分析
7. 數值求解偏微分方程
8. 最優化

##### 丁. 微分方程

1. 曲率流
2. 非線性及半線性橢圓及半拋物方程
3. 奇異擾動
4. 微分方程對應群

##### 戊. 幾何與拓撲

1. 代數拓撲
2. 微分幾何
3. 幾何拓撲
4. K理論
5. 流形上的偏微分方程
6. 多複變函數

## 哲學碩士學位課程

專研範圍  
與哲學博士學位課程相同。

## 理學碩士學位課程

此乃一修課式課程。學生須根據學部規定至少修讀廿四學分。

## 物理學部

### 哲學博士學位課程

專研範圍

#### 甲. 實驗

1. 薄膜物理學
2. 過冷液態和玻璃態
3. 半導體的光學性質
4. 材料測試
5. 複雜材料
6. 複雜流體湍流
7. 非線性光學
8. 光學與激光
9. 新型激光介質和激光系統
10. 熱釋光
11. 離子束在表面物理之應用
12. 高溫超導材料

#### 乙. 理論

1. 凝聚體物理學
2. 光學
3. 電動力學/等離子體物理學
4. 動態氣象學
5. 湍流
6. 動態斷裂力學
7. 天文物理學
8. 粒子物理
9. 統計物理

## 哲學碩士學位課程

專研範圍

與哲學博士學位課程相同。

## 理學碩士學位課程

此乃一修課式課程。學生須根據學部規定至少修讀廿四學分。

---

## 統計學部

### 哲學博士學位課程

課程以研究為主，而學部並無指定專研範圍。

### 哲學碩士學位課程

專研範圍

1. 時間序列分析
2. 統計計算
3. 協方差結構模型
4. 甄別分析
5. 估計理論
6. 因子分析
7. 質性數據分析
8. 馬氏系統之控制
9. 線性模型
10. 可靠性分析
11. 統計品質控制
12. 聯立統計推論
13. 不完整數據分析
14. 決策理論估計
15. 貝爾斯推論
16. 漸近理論
17. 非參數統計方法

# 社會科學院

## 人類學部

### 哲學博士學位課程

課程以研究社會人類學及文化人類學為主。

#### 專研範圍

重點在中國文化與社會(特別是香港及華南地區)，以及東亞和東南亞區域研究。研究課題包括民族主義、族群與身分研究、語言與社會、宗教、性別研究、經濟發展與社會變遷、飲食文化、旅遊文化、城市文化及青年文化。

### 哲學碩士學位課程

#### 專研範圍

與哲學博士學位課程相同。

### 文學碩士學位課程

這是一門社會文化人類學修課式課程，為不曾修讀人類學的人士而設。

## 建築學部

### 哲學博士學位課程

#### 專研範圍

1. 對應氣候及節省能源的建築及城市規劃
2. 樓宇科學及環境保護科技
3. 房屋形式與社會型態
4. 建築歷史及理論
5. 電腦輔助建築設計
6. 民間建築及研究方法
7. 建築學教育及設計方法論
8. 高密度建築結構及營造

### 哲學碩士學位課程

#### 專研範圍

與哲學博士學位課程相同。

## 建築碩士學位課程

該專業課程除為鞏固學生在建築藝術及科技之知識外，更強調訓練學生綜合建築學的不同範疇，透過不同路向之學習形式，增加其對建築之處理及理解能力。課程會在顧及個人的特殊才能及發展方向同時，強調將建築及人為環境之設計及應用作為專業基礎。建築學是訓練學生根據整體要求，協調矛盾，達至完美的能力。

課程第一學年會著重有關建築設計之廣泛本質，繼而在第二年深入探討專題項目。相關領域的學習會與電腦輔助設計(CAAD)相結合，以使學生有機會探索電腦輔助設計及訊息科技在建築領域的運用。學生可根據自己個人的需要制訂學習計劃。

### 開設科目

#### 第一學年

1. 建築設計創作(一)
2. 建築設計創作(二)
3. 城市設計及規劃
4. 高級營建
5. 高級建築系統
6. 專業實習(一)

#### 第二學年

1. 建築設計創作(三)
2. 建築設計創作(四)
3. 建築學理論
4. 專業實習(二)

---

## 傳播學部

### 哲學博士學位課程

#### 專研範圍

1. 國際傳播
2. 政治傳播
3. 民意
4. 媒介社會學
5. 媒介倫理與法律
6. 媒介與文化
7. 媒介效果
8. 新傳播科技
9. 大眾傳播理論
10. 中國媒介制度
11. 媒介與社會變遷
12. 傳播政治經濟學

## 哲學碩士學位課程

### 開設科目

#### 甲. 主修科目

1. 人類傳播的過程
2. 傳播研究之設計與分析(一)
3. 傳播研究之設計與分析(二)

#### 乙. 選修科目

1. 資訊科技的科際探討
2. 傳播專題研究(一)
3. 國際傳播研究
4. 文化研究：理論與實踐
5. 論文研討
6. 暑期實習
7. 傳媒產業策略分析
8. 媒介管理
9. 新傳播科技：趨勢與影響
10. 電訊政策
11. 傳播獨立研究
12. 傳播專題研究(二)
13. 中國社會的傳播型式
14. 綜合傳播策略研究
15. 當代傳播論題研討

## 社會科學碩士學位課程

### 開設科目

#### 甲. 主修科目

1. 媒介管理
2. 傳播理論基礎
3. 應用傳播研究
4. 公共關係：理論與技巧
5. 畢業報告

#### 乙. 選修科目

1. 傳媒產業策略分析
2. 新傳播科技：趨勢與影響
3. 電訊政策
4. 綜合傳播策略研究
5. 當代傳播論題研討

## 新聞學文學碩士學位課程

### 開設科目

#### 甲. 主修科目

1. 新聞採訪寫作
2. 傳媒道德與法律
3. 傳播專業研究方法
4. 新聞採訪寫作進階
5. 公共事務採訪
6. 畢業報告

#### 乙. 選修科目

1. 資訊科技的科際探討
2. 傳播專題研究(一)
3. 文化研究：理論與實踐
4. 國際傳播研究
5. 暑期實習
6. 傳媒產業策略分析
7. 媒介管理
8. 傳播理論基礎
9. 新傳播科技：趨勢與影響
10. 電訊政策
11. 傳播獨立研究
12. 中國社會的傳播型式
13. 綜合傳播策略研究
14. 當代傳播論題研討

## 新媒體理學碩士學位課程

### 開設科目

#### 甲. 主修科目

1. 資訊科技的科際探討
2. 多媒體應用與管理
3. 新傳播科技：趨勢與影響
4. 網上媒體製作
5. 人與電腦之高級互動設計
6. 新媒體習作

## 乙. 選修科目

1. 傳播專題研究(一)
2. 文化研究：理論與實踐
3. 傳媒產業策略分析
4. 媒介管理
5. 傳播理論基礎
6. 應用傳播研究
7. 電訊政策
8. 傳播專題研究(二)
9. 綜合傳播策略研究
10. 當代傳播論題研討

## 經濟學部

### 哲學博士學位課程

#### 專研範圍

1. 計量經濟學
2. 經濟理論
3. 國際經濟學
4. 貨幣經濟學
5. 發展經濟學
6. 數理經濟學
7. 勞動經濟學
8. 產業組織
9. 公共經濟學
10. 比較經濟學
11. 大陸、香港、台灣經濟
12. 財務經濟學
13. 經研究生專門小組批准之其他領域

#### 必修科目

1. 數量方法簡介
2. 個體經濟理論
3. 總體經濟理論
4. 計量經濟理論及應用
5. 應用時間序列分析
6. 專題研究
7. 論文研究



## 哲學碩士學位課程

專研範圍

與哲學博士學位課程相同。

開設科目

第一學年

### 甲. 必修科目

1. 數量方法簡介
2. 個體經濟理論
3. 總體經濟理論
4. 計量經濟理論及應用
5. 專題研究

### 乙. 選修科目

1. 數理經濟學
2. 比較經濟學
3. 貨幣經濟學
4. 財務經濟學
5. 公共經濟學
6. 國際貿易
7. 國際金融
8. 高級經濟預測方法
9. 發展經濟學
10. 勞動經濟學
11. 產業組織
12. 應用時間序列分析
13. 經濟理論研討
14. 亞太經濟研討
15. 經濟學專門論題 (一)
16. 經濟學專門論題 (二)

第二學年

1. 論文研究
2. 畢業前論文研討會
3. 呈交碩士論文及論文答辯

## 地理學部

### 哲學博士學位課程

課程以研究為主，而學部並無指定專研範圍。

### 哲學碩士學位課程

開設科目

- \*1. 高級地理方法學
- \*2. 學術研討
- 3. 亞太地理專題研究
- 4. 人文地理專題研究
- 5. 環境及資源管理專題研究
- 6. 論文研究

### 應用地理信息學學士後文憑

開設科目

- \*1. 地理訊息系統
- \*2. 遙感圖像分析
- \*3. 空間決策支持系統
- \*4. 獨立研究

## 政治與行政學部

### 哲學博士學位課程

課程以研究為主，而學部並無指定專研範圍。

### 哲學碩士學位課程

開設科目

- 甲. 必修科目
- 1. 論文籌劃(一)
  - 2. 論文籌劃(二)
  - 3. 研究原則與方法
  - 4. 當代政治學
  - 5. 專題研究(一)
  - 6. 專題研究(二)
  - 7. 論文研究科目

\* 必修科目

## 乙. 選修科目

1. 政府學說
2. 公共行政專題
3. 專題研究
4. 量化研究
5. 比較政治
6. 開發政治
7. 公共政策分析
8. 公共管理
9. 國際關係
10. 香港研究專題
11. 中國研究專題

## 心理學學部

### 臨床心理學哲學博士學位課程

#### 研讀課程

1. 高級臨床研討(一)及(二)
2. 臨床心理學高級專題學習(一)及(二)
3. 高級實習(一)及(二)
4. 臨床心理學專業研討
5. 研究方法(二)
6. 博士論文

### 心理學哲學博士學位課程

#### 專研範圍

1. 臨床心理學
  - (a) 諮商與心理治療
  - (b) 精神診斷與分類
  - (c) 臨床神經心理學
  - (d) 兒童與青少年心理病理學
  - (e) 心理學與(身心)健康
  - (f) 心理失調
    - (i) 焦慮症
    - (ii) 癡呆與老化
    - (iii) 飲食失調
    - (iv) 記憶失調
    - (v) 人格失調

2. 跨文化心理學
  - (a) 跨文化社會心理學
  - (b) 跨文化人格
  - (c) 跨文化發展心理學
  - (d) 教養及文化
3. 發展心理學
  - (a) 語言與認知發展
  - (b) 教養及發展
  - (c) 社會化
4. 情緒、動機及主觀幸福感
  - (a) 情緒及其表達
  - (b) 兒童與青少年的主觀幸福感
  - (c) 主觀經驗與動機
  - (d) 人格改變的縱貫法研究
5. 人類認知
  - (a) 認知神經心理學
  - (b) 語言心理學
    - (i) 語音處理(加工)
    - (ii) 中文語言心理學
    - (iii) 閱讀學習與閱讀困難
6. 學習與教育心理學
  - (a) 數學的學習
  - (b) 條件化與行為改變
7. 知覺行動
  - (a) 知覺(觸覺/闕下)
  - (b) 動作協調
  - (c) 注意力與腦電圖
8. 研究方法
  - (a) 結構方程式的模擬
  - (b) 再抽樣技術
  - (c) 跨文化研究方法論
9. 社會心理學
  - (a) 態度——行為模型
  - (b) 愛滋病的行為研究
  - (c) 兩性心理學
  - (d) 群體表現與決策
  - (e) 組際關係
  - (f) 法學心理學
  - (g) 公義
  - (h) 協調與衝突解決
  - (i) 科學性創造力
  - (j) 社會兩難問題

## 工業及組織心理學哲學碩士學位課程 (全日制)

### 研讀課程

1. 人事心理學
2. 組織心理學 (一)
3. 組織心理學 (二)
4. 研究方法 (一)
5. 研究方法 (二)
6. 個別研習
7. 實習
8. 工業及組織心理學數量化技巧研討
9. 工作培訓心理學研討
10. 消費心理學研討
11. 專業問題研討
12. 碩士論文

如未曾修讀下列本科学目，應同時選修：

1. 社會心理學
2. 性格心理學
3. 心理測驗
4. 定質研究法
5. 人因心理學

## 心理學哲學碩士學位課程

### 專研範圍

與心理學哲學博士學位課程相同。

### 開設科目

1. 研究方法 (一)
2. 研究方法 (二)
3. 認知心理學研討班
4. 知覺與學習研討班
5. 社會及人格心理學研討班
6. 發展心理學研討班
7. 個別研習
8. 碩士論文

## 臨床心理學社會科學碩士及哲學碩士學位聯合課程(全日制)

由心理學系及精神科學系聯合主辦。社會科學碩士課程之修業年限最少為兩年，最多四年。哲學碩士課程之修業年限則最少一年，最多兩年。

### 研讀課程

#### 社會科學碩士學位課程

1. 心理病理學
2. 認知評估
3. 專業問題探討
4. 臨床心理研究議題
5. 行為治療法
6. 臨床研討(一)至(四)
7. 研究方法(一)
8. 健康及社區心理學
9. 個人治療方法
10. 性格評估
11. 個別研究
12. 臨床實習(一)至(五)
13. 神經心理學研討
14. 治療法研討
15. 臨床心理學專題學習
16. 碩士論文(一)及(二)

#### 哲學碩士學位課程

1. 高級臨床研討(一)及(二)
2. 臨床心理學高級專題學習(一)及(二)
3. 督導實習(一)及(二)

### 心理學學士後文憑課程

#### 開設科目

##### 甲. 必修科

1. 統計學概論
2. 實驗設計
3. 心理測驗
4. 論文研究(一)
5. 論文研究(二)
6. 從下列基本歷程中選修兩科：
  - (a) 生理心理學
  - (b) 感覺與知覺
  - (c) 基本學習歷程
  - (d) 記憶與認知

7. 從下列社會歷程中選修兩科：
  - (a) 兒童心理學
  - (b) 社會心理學
  - (c) 性格心理學

乙. 選修科

從心理學學系為本科生提供的其他科目，或從6(a) – (d) 和7(a) – (c) 並未選修為必修科的科目中，修讀兩科。

## 社會工作學部

### 哲學博士學位課程 (社會福利)

課程以研究為主，而學部並無指定專研範圍。

### 哲學碩士學位課程

開設科目

1. 量性研究方法
2. 質性研究方法
3. 選修科目
4. 論文研究 (一)
5. 論文研究 (二)

### 社會工作碩士學位課程

開設科目

1. 轉變中之社會福利
2. 社會發展
3. 量性研究方法
4. 質性研究方法
5. 高級臨床社會工作 (一) 或
6. 高級宏觀社會工作 (一)
7. 高級臨床社會工作 (二) 或
8. 高級宏觀社會工作 (二)：策略性計劃
9. 專題研討 (一)：特選專題
10. 人力資源管理、領導能力及團隊建立
11. 專題研討 (臨床)
12. 專題研討 (政策)
13. 實習 (一)
14. 實習 (二)
15. 社工碩士工作計劃 (一)
16. 社工碩士工作計劃 (二)

## 社會工作學士後文憑課程

### 開設科目

#### 範疇一：人類福祉服務管理

1. 人力資源管理、領導才能及團隊建立
2. 財政預算及財務管理
3. 高級宏觀社會工作(二)：策略性計劃
4. 程序評估
5. 管理研習計劃(一)
6. 管理研習計劃(二)
7. 綜合研討(管理)

#### 範疇二：高級臨床實務

1. 高級臨床社會工作(一)
2. 專題研討
  - (a) 特選專題
  - (b) 結構性家庭治療
  - (c) 尋解導向治療
  - (d) 認知行為治療
  - (e) 融匯臨床社會工作
3. 精神健康及精神失調
4. 程序評估
5. 臨床實習計劃(一)
6. 臨床實習計劃(二)
7. 綜合研討(臨床)

#### 範疇三：研究及程序評估

1. 量性研究方法
2. 社會工作者統計及電腦應用
3. 質性研究方法
4. 程序評估
5. 研究/程序評估計劃(一)
6. 研究/程序評估計劃(二)
7. 綜合研討(研究)



## 社會學學部

### 哲學博士學位課程

課程以中國、香港及東亞國家之社會學研究為主。

### 哲學碩士學位課程

開設科目

#### 甲. 必修科目

1. 理論進階
2. 方法論進階
3. 專題研討
4. 社會學面面觀
5. 論文籌劃

#### 乙. 選修科目

1. 統計分析進階
2. 定質研究
3. 指導研習
4. 中級社會統計學

## 跨學院課程

### 性別研究學部委員會

#### 性別研究哲學碩士學位課程

此乃一跨學院課程，由人類學系統籌。

#### 專研範圍

性別學考察不同社會和文化如何建構「男人」和「女人」的觀念。性別是社會組織的一個重要原則，與政治及意識形態各種制度有密切的互動關係。一個跨學科的課程正適合對性別的全面理解。學生可在不同學系修讀此課程，獲取的哲學碩士學位將顯示其專研範圍，如人類學/性別研究、歷史/性別研究、心理學/性別研究等。目前參與此課程的學系有人類學系、中國語言及文學系、英文系、政治與行政學系、歷史系、新聞與傳播學院、現代語言及文化系、護理學系、心理學系、宗教系、社會學系等。

#### 課程內容

##### 第一學年

1. 性別研究研討會(一)、(二)
2. 所屬學系之學科要求

##### 第二學年

1. 論文
2. 所屬學系之學科要求

# 學生資訊科技能力

## 資訊科技能力訓練

(請參閱本《概況》第212頁)

## 資訊科技能力測試

(適用於二零零零至二零零一年度及以後入學學生)

學生須於畢業前通過資訊科技能力測試。測試不及格者，須修讀暑期精修課程後重考。重考不及格者，必須重修精修課程。測試不及格，而又沒有修讀暑期精修課程的學生，將不能畢業。

測試成績將分為「及格」及「不及格」兩個等級。學生畢業時，有關成績等級將分別以「資訊科技能力及格」或「已修讀資訊科技課程」註明於其學業成績表上。

(適用於一九九九至二零零零年度及以前入學學生)

學生可要求參加測試。如測試及格，其學業成績表上將印有「資訊科技能力及格」字句。如測試不及格，其學業成績表上將不會有任何有關紀錄。

### 測試課程範圍

第一部	電腦使用
第二部	文字處理
第三部	試算表
第四部	電子通訊
第五部	圖文簡報軟件
第六部	電腦德育

# 亞洲課程

本校向以推動東西文化交流為其特殊使命，獲雅禮協會贊助，一九七七年九月開辦亞洲課程，專供海外學生、學者及教師前來研習中國及亞洲學術問題，包括修讀新雅中國語文研習所提供的中國語言課程。

亞洲課程現已完全納入大學的教學體制中，由大學國際交換計劃處管轄。海外學員與本地學生住同一宿舍。大學根據資源、各科人數限額及學員的語文能力，接受海外學員選修各種課程，惟醫學院、教育學院及為中大本科生開辦的語文精修課程及普通話課程除外。亞洲課程亦開設一些以英語講授的亞洲及中國研究課程，供海外及本地學生選修。

修讀亞洲課程的學員分為三類：（一）特別生：大學本科生及非修讀高級學位課程之大學畢業生。每學期須修足十二至十八學分。（二）研究生：研究院學生，主要目的在於研究或撰寫碩士或博士論文。（三）訪問學人：大學教師或其他資深學者，多為具有博士學位之研究員，其目的在於專題研究或進修本校開設的高級課程。

亞洲課程為學年制課程，上課期間為每年九月至翌年五月。申請修習一學期者，得視學額分配情況而予以考慮。申請人毋須具有修習中國語文或亞洲學科的資歷，惟大學本科生一般須至少已修畢兩學期之課程；申請為研究院特別生者，則須具有學士資格。申請為研究生或訪問學人者，須提出與中國及亞洲有關之具體研究或進修計劃。

美加地區申請者可逕向該課程之北美區代表查詢及辦理有關手續（地址：International Asian Studies Programme, P.O. Box 208223, New Haven, Connecticut 06520-8223, USA；電話：（二零三）四三二零八五零；傳真：（二零三）四三二七二四六；電郵：iasp@yale.edu；網址：<http://www.cuhk.edu.hk/oisp/>）；其他地區申請者可直接與本校國際交換計劃處聯絡（地址：中華人民共和國香港特別行政區新界沙田香港中文大學國際交換計劃處；電話：（八五二）二六零九七五九七；傳真：（八五二）二六零三五零四五；電郵：oisp@cuhk.edu.hk；網址：<http://www.cuhk.edu.hk/oisp/>）。

## 課程

編號	科目名稱	學期
IAS 2510	中國文學導論	下
IAS 2520	中國音樂文化導論	上
IAS 2530	中國藝術賞析	下
IAS 2540	中國傳統思想史	上
IAS 2550	中國文化導論	上
IAS 2580	亞洲語言與文化	上
IAS 2590	亞洲研究專題(一)	下
IAS 4060	中國人之健康	下
IAS 4070	香港研究	上
IAS 4090	亞洲專題研究(一)	上
IAS 4091	亞洲專題研究(二)	下
IAS 4100	中國近代思想史	下
IAS 4110	中國之區域性外交關係	下
IAS 4120	征戰皇朝——唐宋與鄰國之關係	下
IAS 4150	亞洲國際關係	上
IAS 4160	性別、文化及社會轉變	下
IAS 5090	亞洲專題研究(一)	上
IAS 5091	亞洲專題研究(二)	下

亞洲課程的學生，可在新雅中國語文研習所修讀中國語文。特別生每學期最多可修讀十二學分，研究生每學期最多可修讀六學分。為適應留學生原大學之要求，學員亦可修讀其他學系(不包括醫學院，教育學院及為中大本科生開辦的語文精修課程及普通話)的課程。

詳情請參閱國際交換計劃處出版的《香港中文大學亞洲課程部概覽》或該處網頁 (<http://www.cuhk.edu.hk/oisp/>)。



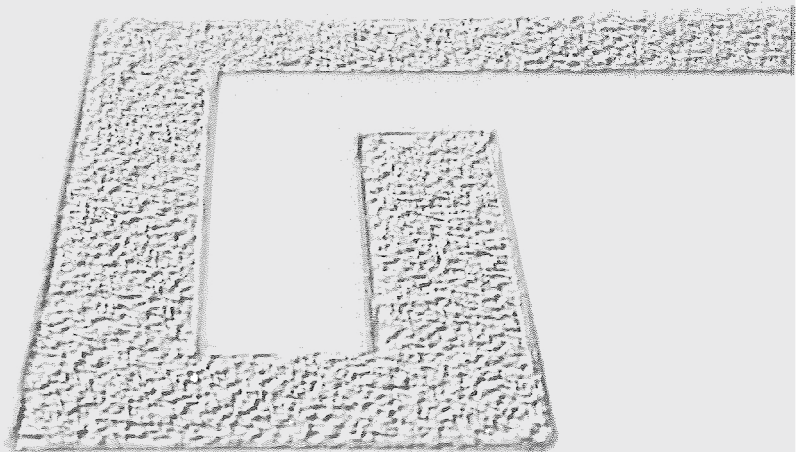

**第六部**  
**學費及獎助學金**





# 學費及雜費

(二零零零至二零零一學年)

## 各項課程費用

### 本科課程

學費	港元
全日制 (每年) .....	42,100
兼讀課程 (每年) .....	28,066
特別生 (每年) .....	42,100
旁聽生 (每科每學期) .....	5,275
重讀生 (每科每學期) .....	5,275
兼讀課程旁聽生 (每科每學期) .....	5,275
兼讀課程重讀生 (每科每學期) .....	5,275
<b>申請入學費用</b>	
全日制 .....	180
兼讀課程 .....	180
特別生 .....	180
旁聽生 .....	180
兼讀課程旁聽生 .....	180
<b>其他費用</b>	
留位費 (每學期)	
兼讀課程 .....	200
全日制 .....	300
* 保證金 .....	450
† 中大學生會會費 .....	87

\* 學生於離校時，如無須賠償任何費用，此款得予發還，惟保證金通常移作畢業費。

† 書院學生會會費是根據各書院學生會會章所收取。

畢業費 .....	450
學歷證明書/學業成績表(每張) .....	40
學位證書/文憑副本加簽證明費(每張) .....	40
查列科目簡介費(每次申請首份) .....	120
(以後每份) .....	30
過期繳費罰款(每日) .....	40
補領(中大通)學生證(每張) .....	130
申請豁免科目及學分費 .....	160

## 研究院課程

學費	港元
全日制博士與碩士學位課程及一年制學位教師教育文憑課程 (每年) .....	42,100
兼讀制博士學位課程(每年) .....	31,575
兼讀制哲學碩士、社會工作碩士與 <sup>**</sup> 社會科學傳播學碩士學位課程(每年) .....	28,066
兼讀制文學、音樂、社會科學、理學、教育碩士學位及文憑課程(每年) .....	21,050
工商管理碩士學位課程(晚間上課/週末上課)	
第一學期(舊生) .....	19,000
第一學期(新生) .....	28,500
其後每學期(每科) .....	9,500
暑假學期(每期每科) .....	9,500
行政人員工商管理碩士學位課程(四學期制)	
第一年第一學期及第二年第四學期 .....	32,670
其後每學期 .....	21,780
二年制學位教師教育文憑兼讀課程(每年) .....	21,050
兼讀制社會工作學士後文憑課程(每年) .....	24,000
兼讀制學位教師高級教育文憑課程	
學生輔導(全期) .....	39,500至42,500
普通話(全期) .....	35,000至38,000
兼讀制計算機科學理學碩士學位課程	
第一年 .....	35,000
第二年 .....	35,000
兼讀制財務學理學碩士學位課程(每年) .....	37,000
兼讀制預防醫學碩士學位課程(每年) .....	65,000
兼讀制護理碩士學位課程(每年) .....	48,000
兼讀制會計學碩士學位課程(每年) .....	45,000

<sup>\*\*</sup> 不適用於二零零零年八月一日及以後入學之學生。

兼讀制企業經濟理學碩士學位課程	
第一年 .....	54,000
第二年 .....	36,000
兼讀制市場學理學碩士學位課程 (每年) .....	45,000
兼讀制電子商貿管理理學碩士學位課程	
第一年 .....	54,000
第二年 .....	36,000
兼讀制電子商貿技術理學碩士學位課程 (每年) .....	39,000
兼讀制資訊與科技管理理學碩士學位課程	
第一年 .....	54,000
第二年 .....	36,000
兼讀制國際企業學理學碩士學位課程 (每年) .....	39,780
兼讀制應用地理信息學士後文憑課程	
二零零零年 .....	30,000
兼讀制電子工程理學碩士學位課程	
第一年 .....	35,000
第二年 .....	30,000
兼讀制訊息工程理學碩士學位課程	
第一年 .....	35,000
第二年 .....	30,000
兼讀制系統工程與工程管理理學碩士學位課程	
第一年 .....	38,500
第二年 .....	33,000
兼讀制自動化與計算機輔助工程理學碩士學位課程 (每年) ..	35,000
兼讀制臨床老人學理學碩士學位課程 (每年) .....	30,000
全日制中醫學碩士學位課程 (每年) .....	72,000
兼讀制流行病學與生物統計學理學碩士學位課程	
二零零零年 .....	65,000
二零零一年 .....	68,000
兼讀制流行病學與生物統計學士後文憑課程	
二零零零年 .....	28,500
二零零一年 .....	32,500
兼讀制臨床藥劑學碩士學位課程	
二零零零年 .....	38,500
二零零一年 .....	40,000
兼讀制產科護理碩士學位課程 (每年) .....	52,000
特別生 (每年) .....	42,100
旁聽生 (每科每學期) .....	5,275
重讀生 (每科每學期) .....	5,275

## 申請入學費用

理學及醫學博士學位課程(二零零零至二零零一年度) .....	180
其他研究院課程	
1. 文憑課程 .....	180
2. 碩士學位課程 .....	180
3. 哲學博士學位課程 .....	180

## 其他費用

留位費(每學期)	
三年制工商管理碩士學位兼讀課程 .....	200
行政人員工商管理碩士學位課程 .....	150
其他研究院課程 .....	300
延期費(每學期或其一部分) .....	5,275
* 保證金 .....	450
畢業費 .....	450
學歷證明書/學業成績表(每張) .....	40
學位證書/文憑副本加簽證明費(每張) .....	40
查列科目簡介費(每次申請首份) .....	120
(以後每份) .....	30
過期繳費罰款(每日) .....	40
補領(中大通)學生證(每張) .....	130
申請豁免科目及學分費 .....	160
研究院課程費用	
1. 醫學博士註冊費 .....	42,100
2. * 論文/創作考試費	
理學博士 .....	8,000
醫學博士 .....	4,000
其他博士課程 .....	2,000
研究式碩士課程 .....	1,500
3. ** 論文口試重考費 .....	200
4. ** 課程筆試及/或實驗考試重考費(每卷) .....	200
5. ** 論文修改後重考費(於呈交修改後之論文時繳交)	
博士課程 .....	1,000
研究式碩士課程 .....	750

\* 學生於離校時，如無須賠償任何費用，此款得予發還，惟保證金通常移作畢業費。

\*\* 適用於在學博士課程學生及於二零零零年八月一日及以後入學之研究式碩士課程學生。

\*\* 不適用於二零零零年八月一日及以後入學之學生。

## 中國語文研習所課程

學費	港元
個別授課每節四十五分鐘 .....	630
二人班每節四十五分鐘 .....	315
三人班每節四十五分鐘 .....	230
三至八人班	
每週十五節 (每學期) .....	23,700
每週十五節 (暑期班) .....	17,325

## 亞洲課程

學費	港元
** 特別生	
每學年 (兩學期 —— 九月至五月) .....	142,150
春季或秋季每一學期 .....	91,620
訪問研究生及學人	
每學年 (兩學期 —— 九月至五月) .....	104,540
春季或秋季每一學期 .....	67,035
申請延長留校費 .....	750

## 宿費

學生一經配予宿位，須照下列規定繳費。宿期通常由九月至五月，除新研究院宿舍外，宿費可分兩期繳交。下列為兩期宿費總額（並不包括住宿以外之其他費用）。

	港元
崇基學院宿舍	
二至五人房 .....	7,025
新亞書院宿舍	
雙人房及三人房 .....	7,025
聯合書院宿舍	
雙人房及三人房 .....	7,025

\*\* 是項收費包括學費、宿費、普通醫藥費、學生會會費、簽發學歷證明書、新生輔導及各種文娛活動費用。

逸夫書院宿舍	
雙人房及三人房 .....	7,025
何善衡夫人醫科生宿舍 (宿期十二個月)	
單人房 .....	11,268
雙人房 .....	9,402
舊研究院宿舍	
單人房 .....	14,390
雙人房 (空調) .....	11,305
二至三人房 .....	7,785
何東夫人堂二人房 (空調) .....	14,470
新研究院宿舍 (每月)	
單人房 (空調) .....	3,190
二至三人房 (空調) .....	2,110至2,120

## 其他費用

除上列各項費用之外，個別學生之日常支出尚有膳食費、書籍費、交通費，以及其他零用。

膳食費方面，校內早餐約需十五元，午、晚餐約各需三十元。據估計每年所需書簿費約為六千五百元，走讀生每年所需交通費約為六千二百元至七千二百元。至於零用多寡，則因人而異。

總而言之，每一全日制學生每年之日常支出，約在九萬至九萬八千元之間。

# 獎助學金及 經濟援助

---

香港政府為協助需要經濟援助之學生完成大學學業，設有助學金及貸款，由政府助學金聯合委員會統籌辦理。

此外，大學及其成員書院不時獲社團與私人贈款，作為設立獎助學金、貸款及工讀計劃之用。茲將各獎助學金之分類及名稱概列如後，詳情可向本校學生事務處查詢。

---

## 全日制本科課程

---

### 任何學院

#### 獎學金

友邦慈善基金獎學金

廠商會獎學金

香港中文大學傑出中學生獎學金

大學婦女香港協會 Spring Chen 本科生獎學金

香港賽馬會獎學金

滙豐銀行慈善基金獎學金

繼昌堂獎學金

江貽孫紀念獎學金

李寶梅獎學金

香港中文大學海外校友會獎學金

亞洲基督教高等教育聯合委員會研究獎學金

胡壽榮獎學金  
尤德爵士紀念獎學金  
尤德爵士紀念殘疾學生獎學金

### 優異獎

高雄先生紀念文學獎  
中大女子排球隊獎金  
伍潔宜先生語文獎  
尤德爵士紀念獎

### 外展訓練/領袖獎勵計劃

扶輪青年領袖獎勵計劃  
悟宿基金會外展訓練課程

### 內地學生獎學金

香港賽馬會優秀國內學生獎學金計劃  
利銘澤黃瑤璧慈善基金內地本科生獎學金  
新鴻基地產集團獎學金  
香港崇正總會獎學金  
偉倫基金獎學金

### 海外留學及交換計劃獎學金

大和銀行集團獎學金  
榛名獎學金  
滙豐銀行慈善基金海外獎學金計劃  
香港日本文化協會獎學金  
日本政府文部省獎學金(日本語及日本文化研修)  
常陽銀行獎學金

### 國際會議、旅遊及實習獎

亞太經濟合作組織青年網絡培訓獎  
Business Tomorrow 國際會議獎  
哈佛亞洲及國際關係會議獎  
國際管理討論會獎  
日航獎學金計劃  
日本語成績優秀者研修獎學金  
達夫大學國際領袖訓練所獎



## 學生旅費貸款計劃

學生旅費貸款計劃之目的在提供免息貸款，資助成績良好，具領導才能而家境並不充裕之學生，參加外地學術考察或出席會議之全部或部分旅費。下列為供學生申請之旅費貸款：

- 國際商業信貸銀行學生旅費貸款
- 中大校友會「中大信用卡」旅費貸款
- 新昌—葉庚年學生旅費貸款
- 林安行紀念學生旅費貸款
- 李曹秀群女士旅費貸款
- 林恩承紀念學生旅費貸款
- 南聯教育基金旅費貸款
- Shanghai Refugee Donation 學生旅費貸款
- 規殼有限公司學生旅費貸款

## 暑期援助貸款計劃

暑期援助貸款計劃之目的在提供免息貸款，資助因需要在暑假期間完成指定之實習課程、其他學習計劃或參與籌辦學生活動，而導致經濟困難的學生。下列為供學生申請之暑期援助貸款：

- 香港中文大學校友會基金暑期援助貸款

## 助學金

- AVX/Kyocera 基金助學金
- 捷和鄭氏基金助學金
- 袁槎基金會助學金
- 滙豐銀行慈善基金助學金
- 新昌—葉庚年助學金
- 許黎碧雯助學金
- 郭謝碧蓉助學金
- 李鈞洪教育基金助學金
- 東方報業慈善基金會緊急援助金
- 悟宿基金會有限公司助學金
- Swatow Lodge 助學金
- 尖沙咀街坊福利會助學金
- 香港大學(共濟)分會金禧助學金
- 維他奶國際集團有限公司教育助學金
- 維多利亞崇德社助學金

## 免息貸款

美國婦女會學生貸款  
AVX/Kyocera 基金貸款  
香港中文大學校友會基金學生貸款  
香港中文大學校友會基金學生臨時貸款  
何善衡學生貸款  
邵逸夫爵士學生貸款  
星島基金貸款助學金  
栢基有限公司學生貸款  
南聯教育基金助學貸款

## 緊急貸款

免息貸款多項，供遇有突發事故而急需經濟援助以繼續學業之學生申請，貸款額視乎個別需要而定。

香港扶輪會貸款助學金  
香港蘇浙同鄉會緊急貸學金

## 學生輔助貸款

低息(年息二厘半)貸款多項，供需要經濟援助之全日制及兼讀制學生申請，貸款額視乎個別需要而定。

## 新生入學特別貸款

免息臨時貸款多項，供有經濟困難之新生繳交學費用，貸款額視乎個別需要而定。

## 學生工讀計劃

捷和鄭氏信託基金學生工讀計劃  
周氏基金學生工讀計劃  
金利來學生工讀計劃  
新昌—葉庚年學生工讀計劃  
上海總會學生工讀計劃

獎學金

東亞銀行金禧紀念獎學金  
成龍獎學金  
張氏藝術創作獎  
捷和鄭氏基金獎學金  
善信獎學金  
蔡英材校友獎學金  
文苑藝術創作獎  
恆生銀行香港獎學金  
香港翻譯學會獎學金  
詹雲白夫人紀念中國書畫獎  
高美慶教授藝術史獎學金  
九龍總商會獎學金  
郭靖堂獎學金  
羅宗淦紀念獎學金  
梁棟豪紀念獎學金  
梁婉紅紀念獎學金  
李祖祐醫生紀念獎學金  
麥道軻獎學金  
太古獎學金  
台北貿易中心獎學金  
楊冠鏘先生紀念獎學金

優異獎

何少庵紀念獎  
何耀基先生紀念獎  
丁衍庸紀念藝術獎及學業成績獎

金章獎

富爾敦勳爵紀念獎

助學金

九龍總商會助學金

暑期學生工讀計劃

文物館館友會—尤德爵士紀念暑期工讀計劃

獎學金

安達信公司獎學金  
英國特許公認會計師公會香港分會獎學金  
波爾亞太獎學金  
中銀集團獎學金  
東亞銀行金禧紀念獎學金  
陳秀蘭紀念獎學金  
捷和鄭氏基金獎學金  
香港中華總商會獎學金  
鍾陳惠濂獎學金  
萬國寶通銀行獎學金  
DBS 廣安銀行獎學金  
DKB-CFB 獎學金  
德勤會計師行獎學金  
陶氏化學公司獎學金  
英皇集團獎學金  
安永獎學金  
香港市務學會獎學金  
香港人力資源管理學會獎學金  
香港會計師公會獎學金  
郭靖堂獎學金  
李炳紀念獎學金  
馬爾登紀念獎學金  
吳嘉寧先生獎學金  
人事管理研究社獎學金  
羅兵咸永道獎學金  
悟宿基金會獎學金  
路透社獎學金  
上海實業獎學金  
信興蒙氏偉獎學金  
渣打慈善基金獎學金  
太古獎學金  
楊怡凱教授紀念獎學金

## 優異獎

香港美國商會慈善基金會書籍獎  
澳洲會計師公會獎金  
陳立德會計師事務所獎金  
香港公司秘書公會優異獎  
司徒新教授學業優異獎

## 交換計劃獎學金

蜆殼獎學金

## 助學金

九龍總商會助學金

---

## 教育學院

### 獎學金

教育出版社獎學金  
恆生銀行香港獎學金  
郭靖堂獎學金  
汾陽體育獎學金  
朗文獎學金  
保良壬子會獎學金  
余瑞昌紀念獎學金  
楊彩榴女士紀念獎學金

### 優異獎

余基祥體育獎

---

## 工程學院

### 獎學金

住駿當代網業獎學金  
高銳教授獎學金  
震雄工業獎學金  
捷和鄭氏基金獎學金

香港中華總商會獎學金  
香港中文大學電子工程學系校友會獎學金  
城市電訊獎學金  
EPSON 基金會獎學金  
香港日立有限公司獎學金  
港九電器商聯會獎學金  
香港電腦學會獎學金  
孔安道紀念獎學金  
資訊科技研究社獎學金  
路透社獎學金  
信興科技獎學金  
新瑪德慈善基金獎學金  
太古獎學金  
萬順貿易有限公司陳景福獎學金  
精電獎學金

### 優異獎

香港工程師學會獎  
電機暨電子工程師學會香港分會獎  
杏範書籍獎

### 交換計劃獎學金

蜆殼獎學金

### 國際會議、旅遊及實習獎

Lucent 全球科學學人計劃獎

## 醫學院

### 獎學金

無名氏醫科學生獎學金  
陳達先生紀念獎學金  
陳蔡璋卿女士獎學金  
陳廷驊基金獎學金  
捷和鄭氏基金獎學金  
許開文獎學金  
捷成獎學金

郭靖堂獎學金  
梁佩嫻獎學金  
孫瑪琍醫學獎學金  
鄧兆初先生紀念獎學金  
修性法師紀念獎學金  
余兆麒醫療基金獎學金  
楊桂榴女士紀念獎學金  
楊樹青女士紀念獎學金

## 優異獎

安捷倫科技獎  
博卓智夫人紀念獎  
百時美施貴(香港)有限公司獎  
牛欄牌產期學獎  
校外考試委員獎  
艾倫吉布耳鼻喉外科獎  
維康醫學化驗中心病理解剖及細胞學獎  
香港家庭醫學院家庭醫學獎  
香港醫學會獎  
香港眼科學會眼科論文獎  
香港氧氣有限公司獎  
香港病理學會獎  
香港藥理學會獎  
香港臨床生化學會周年書金獎  
校內考試委員會兒科學獎  
默沙東預防醫學碩士課程公共衛生研究報告優異獎  
默沙東生物統計學獎  
默沙東健康經濟學獎  
默沙東流行病學獎  
美樂寶獎  
雀巢婦產科學獎  
雀巢兒科學獎  
羅氏研究基金獎  
史克美占基金精神科學獎  
香港社會醫學會獎  
科目獎  
杜琢其社區健康論文獎  
維健醫學化驗中心微生物學獎  
華納(香港)有限公司獎學金  
維護物理治療及醫學化驗中心化學病理學獎

永恆護理獎學金  
黃漢棠矯形外科及創傷學獎  
惠氏藥廠獎學金

### 獎狀及金章獎

醫學院優異學生獎狀  
第三期學業考試內科成績優異獎狀  
城市獅子會金章獎  
初級內科學習：內科及臨床藥理考試獎  
許開文金章獎  
李川軍病理解剖及細胞學金章獎  
李川軍病理解剖及細胞學銀章獎  
利銘澤博士紀念金章獎

### 短期選修訓練獎助學金

陳蔡璋卿女士獎學金  
鄭植之紀念獎學金  
孔安道紀念獎學金  
郭靖堂獎學金  
潘婉明紀念獎學金  
余兆麟醫療基金獎學金

### 助學金

招福申夫人助學金  
李炳紀念助學金

## 理學院

### 獎學金

東亞銀行金禧紀念獎學金  
生物化學舊生會獎學金  
捷和鄭氏基金獎學金  
朱如堂數學獎學金  
鄧楊詠曼獎學金  
陶氏化學公司獎學金  
恆生銀行香港獎學金  
香港金屬表面處理學會獎學金



郭靖堂獎學金  
希普勵亞洲有限公司化學獎學金  
希普勵亞洲有限公司材料科學獎學金  
太古獎學金  
唐良宜獎學金

## 優異獎

香港中文大學生物系校友獎  
材料科學獎  
吳瑞昌先生夫人紀念獎  
物理獎

## 社會科學院

### 獎學金

東亞銀行金禧紀念獎學金  
捷和鄭氏基金獎學金  
香港中華總商會獎學金  
招福申獎學金  
DBS 廣安銀行獎學金  
富美家獎學金  
恆生銀行香港獎學金  
滙豐銀行慈善基金社會工作獎學金  
熊葵樹獎學金  
九龍總商會獎學金  
郭靖堂獎學金  
梁黎少珍紀念獎學金  
讀者文摘獎學金  
Royal Geographical Society - Hong Kong 獎學金  
星島報業獎學金  
衛星電視獎學金  
太古獎學金  
台北貿易中心獎學金  
譚世榮博士學術研究獎學金

## 優異獎

中銀集團慈善基金—中大經濟學系優異畢業生獎  
周仁傑校友紀念獎  
譚世榮博士普通地質學獎

## 旅遊獎學金

利希慎旅遊獎學金

## 助學金

九龍總商會助學金

東方報業慈善基金會社工實習助學金

## 學生工讀計劃

金馬倫山獅子會學生工讀計劃

---

## 兼讀制本科課程

### 獎學金

汾陽體育獎學金

林安行先生紀念獎學金

李樹培醫生獎學金

胡漢輝博士紀念獎學金

胡壽榮獎學金

葉少銘獎學金

### 優異獎

蔡英材校友兼讀制護理學士課程獎學金

### 免息貸款

免息貸款多項，供需要經濟援助之學生申請，貸款額視乎個別需要而定。

陳廷驊學生貸款

李樹培醫生學生貸款

廖寶珊學生貸款

王孟雄學生貸款

### 學生輔助貸款

低息(年息二厘半)貸款多項，供需要經濟援助之全日制及兼讀制學生申請，貸款額視乎個別需要而定。

## 研究院課程

### 研究獎學金

- 陳國庚紀念獎學金
- 鄭翼之研究獎學金
- 莫慶鏘研究獎學金
- 尤德爵士紀念研究獎學金
- 尤德爵士紀念殘疾學生研究生獎學金

### 獎學金

- 香港電訊教育基金獎學金
- 金銀業貿易場獎學金
- 香港中文大學青年學人論文獎
- 教育出版社獎學金
- 大學婦女香港協會 Spring Chen 研究生獎學金
- 大學婦女香港協會張煥昌研究生獎學金
- 何海天紀念獎學金
- 滙豐銀行慈善基金社會工作獎學金
- 香港電腦學會獎學金
- 詹雲白夫人紀念中國書畫獎
- 金銀證券交易所獎學金
- 林安行先生紀念獎學金
- 羅宗淦紀念獎學金
- 李寶椿研究生獎學金
- 莫慶鏘獎學金
- 潘光迥博士獎學金
- 嚳色園教育獎學金
- 台北貿易中心獎學金
- 電視廣播有限公司傳播獎學金
- 亞洲基督教高等教育聯合委員會研究獎學金
- 胡李筱參女士紀念獎學金
- 楊彩榴女士紀念獎學金
- 育群教育獎學金

### 內地學生獎學金

- 利銘澤黃瑤慈璧慈善基金內地研究生獎學金
- 利希慎基金會中國學生研究獎學金

## 學生工讀計劃

捷和鄭氏信託基金學生工讀計劃  
周氏基金學生工讀計劃  
金利來學生工讀計劃  
新昌—葉庚年學生工讀計劃  
金馬倫山獅子會學生工讀計劃  
上海總會學生工讀計劃

## 暑期學生工讀計劃

文物館館友會—尤德爵士紀念暑期工讀計劃

## 研究助學金

文物館館友會研究助學金  
悟宿基金會有限公司研究資助金

## 教育研究助理獎學金

下列為頒予教育學院學生之獎學金，獲獎學生必須在教育學院導師指導下參與教育工作。

善信教育研究助理獎學金  
蘇浙旅港同鄉會教育研究助理獎學金  
林靄堂教育研究助理獎學金  
梁婉紅紀念教育研究助理獎學金  
田家炳教育基金教育研究助理獎學金  
曾璧山教育研究助理獎學金  
萬順貿易有限公司陳景福教育研究助理獎學金  
黃學堯教育研究助理獎學金

## 旅遊獎學金

利希慎旅遊獎學金

## 優異獎

歐陽傑芳教育獎  
高雄先生紀念文學獎  
悟宿基金會有限公司獎學金  
悟宿基金會有限公司海外訓練獎學金

## 國際會議、旅遊及實習獎

Business Tomorrow 國際會議獎  
哈佛亞洲及國際關係會議獎  
國際管理討論會獎  
Lucent 全球科學學人計劃獎  
日本語成績優秀者研修獎學金  
達夫大學國際領袖訓練所獎

## 助學金

研究院助學金  
香港大學(共濟)分會金禧助學金

## 免息貸款

蘇浙旅港同鄉會學生貸款

## 學生輔助貸款

低息(年息二厘半)貸款多項,供需要經濟援助之全日制及兼讀制學生申請,貸款額視乎個別需要而定。

## 新生入學特別貸款

免息臨時貸款多項,供有經濟困難之新生繳交學費用,貸款額視乎個別需要而定。

## 二年制工商管理 碩士學位課程

## 獎學金

無名氏獎學金  
中銀集團獎學金  
萬國寶通銀行獎學金  
艾默生史泰禮獎學金  
艾詩伯教授獎學金  
埃克森化工國際—亞洲有限公司獎學金

香港金融界婦女獎學金  
蒙民偉獎學金  
香港寶潔獎學金  
新鴻基地產獎學金  
葉于旼獎學金  
青年經理會獎學金  
余志明獎學金

### 優異獎

司徒新教授學業優異獎  
唐天燊律師行學業成績獎

### 外展訓練計劃

悟宿基金會外展訓練課程

### 交換生獎學金

Michael E. Adams 交換生獎學金  
法國巴黎銀行交換生獎學金  
香港金融界婦女協會獎學金  
樂域實業有限公司交換生獎學金

## 工商管理碩士學位課程 (晚間及週末上課)

### 獎學金

美國總商會慈善基金獎學金  
陳廷驊基金會獎學金  
新鴻基地產獎學金

### 優異獎

羅兵咸會計師事務所傑出學生獎  
司徒新教授學業優異獎

## 海外升學計劃

### 獎學金

- 利黃瑤璧千禧獎學金
- 日本證券獎學財團獎學金
- 日本政府文部省獎學金(研究生)
- 羅德獎學金
- 邵逸夫爵士獎學金
- 瑞典研究及高等教育國際合作基金會獎學金
- 宋漢章先生紀念研究基金獎學金
- 筑波大學交換計劃研究獎學金
- 其他由校外機構提供予大學畢業生之海外獎學金/研究獎學金：
  - 農產品/海魚獎學基金獎學金
  - AT&T 領袖訓練獎
  - 志奮領留英獎學金
  - 劍橋海外信託獎學金
  - 富士通亞太獎學金
  - 瑞典培訓及研究訪客獎學金
  - 德國學術交換計劃獎學金
  - 香港牛津獎學金基金助學金
  - 英國倫敦大學英皇學院香港獎學金
  - 澳洲國立大學博士生獎學金
  - 澳洲 Griffith 大學研究生獎學金
  - 國際扶輪社大使獎學金
  - 詹姆斯亨利司各脫獎學金(英國史特科格特大學)
  - 太古國泰航空公司獎學金
  - 太古/志奮領獎學金
  - 太古紀念獎學金
  - 英國伯明翰大學香港研究生獎學金
  - 英國布里斯托大學香港校友獎學金
  - 威廉斯主教紀念研究/訓練獎學金計劃
  - Alexandre Yersin 卓越獎學金
  - 尤德爵士紀念傷殘學生海外研究生獎學金
  - 尤德爵士紀念海外研究生獎學金

## 國際交換計劃處

### 國泰旅遊獎學金

免費機票供來校修讀亞洲課程者及中人前往海外就讀之交換生申請。

### 亞洲課程獎助學金

各地學生可直接向本校國際交換計劃處申請，惟北美洲學生請向 New Haven 亞洲課程部辦事處申請。

## 成員書院

本校之成員書院各有其自行管理之獎助學金及貸款等。擬申請者，可向各書院之學生輔導處洽詢。各書院之獎助學金等項目臚列如下。

## 崇基學院

### 獎助學金

歐陽麟獎學金

巴色差會及香港崇基會獎學金

曹熊知行通識教育獎學金

曹熊知行數學獎學金

周志齊紀念獎學金

浙江第一銀行獎學金

鄭曹芬紀念獎學金

程天固紀念獎學金

陳勳先生夫人紀念獎學金

全國基督教大學聯合同學會獎學金

趙燊霖傑出服務紀念獎學金

周慶麟數學獎學金

崇基校友至善獎學金

崇基通識教育獎學金

仁社(一九六七)畢業銀禧紀念獎學金

香港作曲家及作詞家協會獎學金

學生活動傑出服務獎

群協堂中國音樂獎學金



陳佩喬紀念獎學金  
金陵及李傅獎學金  
何朋紀念獎學金  
何添獎學金  
夏鵬紀念獎學金  
許剛良夫婦紀念獎學金  
胡格非海外深造紀念獎學金  
胡格非紀念獎學金  
高叔平獎學金  
江馨鏐紀念獎學金  
九龍表行獎學金  
龔約翰龐萬倫獎學金  
龔約翰龐萬倫傑出學生獎學金  
龔約翰龐萬倫優異新生獎學金  
李爾德紀念獎學金  
加拿大湖景婦女聯合會獎學金  
林毅伯紀念獎學金  
林毅伯均衡教育紀念獎學金  
李謙獎學金  
利國偉獎學金  
李榮典紀念獎學金  
李應林紀念獎學金  
梁卓紀念獎學金  
梁謝惠芳紀念獎學金  
盧幹庭紀念獎學金  
呂鍾靈紀念獎學金  
梅衛廉紀念獎學金  
衛理公會婦女獎學金  
音樂獎學金  
傑出運動員獎學金  
關康材夫人紀念獎學金  
沈宣仁通識獎學金  
宋啓郎獎學金  
唐太平醫學紀念獎學金  
謝昭杰通識教育紀念獎學金  
曹麥生紀念獎學金  
萬瑞亭音樂獎學金  
瓦雷詩紀念獎學金  
屈武圻均衡教育紀念獎學金  
黃菖霖紀念獎學金

黃福鑾紀念獎學金  
黃宣平紀念獎學金  
伍椒儻紀念獎學金  
伍歐陽慧真紀念獎學金  
任白中國戲曲獎學金  
容啓東紀念獎學金

### 學生福利基金及助學金

白約翰紀念基金  
陳玉儀紀念基金  
朱容應被助學紀念基金  
畢業生旅費助學金  
李榮檢助學紀念基金  
呂鍾靈學生緊急助學金  
宏恩助學金  
學生交換計劃基金  
學生工讀基金  
黃瑞民助學紀念基金  
學生會福利貸款基金

### 貸款

學生緊急貸款  
畢業生旅費貸款  
李觀信紀念助學金  
李觀信哲學紀念助學金  
學生貸款  
學生旅費貸款

### 優異獎

學術創作獎  
崇基學院榮譽獎狀  
榮譽獎狀  
優秀院隊獎  
優秀運動員獎  
林毅伯夫人獎  
體育活動服務優異獎  
商業創意計劃獎學金  
瑞熊社會服務獎  
玉鑾室創作獎

## 優異獎狀

張觀鳳中國歷史獎  
張觀鳳中國語文獎  
張觀鳳社會學獎  
邱良榮工商管理學獎  
簡廉伯社會工作學獎  
簡悅強數學獎  
梁彩琴英文詩學獎  
梁小初音樂獎  
梁薪善地理學獎  
麥國珍夫人英文獎  
墨澤爾化學獎  
墨澤爾物理學獎  
達保羅生化學獎  
達保羅臨床前期醫學獎  
曹維英生物學獎  
聯合長老會哲學獎  
黃鳳翎居士醫學獎

## 新亞書院

### 獎助學金

一九六七校友獎學金  
一九七二工管校友獎學金  
一九七七工管獎學金  
恆星獎學金  
恆星交換計劃助學金  
陳家樂先生獎學金  
誠明獎  
孔子學術獎學金  
人文獎學金  
新亞國文獎  
體育獎學金  
中國文化論文獎  
錢穆歷史學獎學金  
北美新亞校友紀念錢穆先生獎學金  
錢穆先生研究生獎學金  
趙冰博士及夫人紀念獎學金  
周文軒獎學金

優異生獎狀  
傑出服務獎狀  
馮譚玉霞夫人獎學金  
博厚基金獎學金  
何耀光慈善基金有限公司獎學金  
何耀煊先生紀念獎學金  
何添博士獎學金  
香港潮州會館獎學金  
香港商報新聞與傳播學優秀學生獎  
香港崇正總會學業成績獎  
香港崇正總會獎學金  
熊十力先生紀念獎學金  
徐士浩、徐沈玉紀念獎學金  
許讓成先生藝術收藏獎  
許讓成先生紀念獎學金  
許讓成研究生獎學金  
Mr. James Ivy 獎學金  
關志安先生獎學金  
關徐惻英女士獎學金  
林張麗瓊女士獎學金  
林耀明校董學生傑出服務獎  
李金鐘校友獎學金  
李國賢基金會獎學金  
利國偉博士獎學金  
李達三獎學金  
林聰標教授紀念獎學金  
南九龍獅子會獎學金  
廖烈文獎學金  
盧馮秀貞夫人獎學金  
莫可非先生紀念獎學金  
長原彰弘先生獎學金  
新亞書院校友獎學金  
伍華先生紀念獎學金  
保良局董事會獎學金  
所羅門兄弟美國學習及實習資助計劃  
戴愧生獎學金  
唐君毅哲學獎學金  
唐英年獎學金  
張丕介博士學業成績獎  
張丕介博士暨夫人獎學金

丁衍庸紀念學業成績獎  
丁衍庸紀念藝術獎  
湯恩佳獎學金  
蔡明裕獎學金  
黃鳳翎女士獎學金  
翁凌宇藝術創作獎  
雅禮協會獎學金  
楊汝梅博士紀念獎學金  
任國榮教授紀念獎學金  
容馮儀貞夫人獎學金

### 貸款及其他資助

學生緊急貸款  
學生工讀計劃  
學生外訪資助計劃  
暑期研究資助計劃

## 聯合書院

### 獎學金

陳南昌獎學金  
鄭棟材獎學金  
張祝珊獎學金(十二項)  
捷和鋼鐵廠有限公司獎學金  
方樹泉獎學金  
方潤華獎學金  
馮秉芬獎學金(三項)  
恆生銀行獎學金  
何貴榮夫人最傑出學生獎(兩項)  
何貴榮獎學金  
何善衡獎學金  
何添獎學金(兩項)  
高可寧獎學金(五項)  
顧荊蘭獎學金  
劉鎮國獎學金  
利國偉獎學金(兩項)  
梁昌獎學金(三項)

林百欣獎學金  
廖寶珊獎學金  
南針製造廠獎學金  
彭禎祥獎學金(三項)  
保良局總理獎助學金  
潘國柱伉儷經濟學獎學金  
岑才生獎學金  
畵色園獎學金(三項)  
唐賓南獎學金  
戴麟趾爵士獎學金(三項)  
曾肇添獎學金(十二項)  
王德昭紀念獎學金  
黃梓林獎學金  
黃仲安獎學金  
黃鳳翎獎學金  
王文俠獎學金  
黃友川教授紀念獎學金(兩項)  
吳文政獎學金  
胡忠獎學金(十二項)

## 優異獎

聯合書院校友會有限公司學業優異獎  
東亞銀行學業優異獎(兩項)  
聯合書院商學校友會譚家華紀念學業優異獎(兩項)  
周錫年爵士夫人紀念獎  
周啓賢學業優異獎  
陳普英紀念獎  
聯合書院校友會陳炳權博士紀念獎  
鄭何佩玉紀念獎  
鄭李倩雯紀念獎  
張煊昌學業優異獎  
捷和鋼鐵廠有限公司體育優異獎  
捷和拆船有限公司學業優異獎  
招福中學學業優異獎  
朱炳南博士才學優異獎  
香港城市獅子會學業優異獎  
電子工讀學業優異獎  
馮秉芬學業優異獎  
院長創作獎

何耀棟體育優異獎  
何路德學業優異獎  
何萬森書院服務優異獎  
何萬森通識專題研究論文獎  
何莫靜蕪體育優異獎  
香港電話公司電子學系工讀計劃獎  
許歧伯學業優異獎  
許友竹化學金章獎  
高福申生物化學獎  
高福申學業優異獎(兩項)  
劉偉民學業優異獎  
梁國安書院服務優異獎  
梁國安通識專題研究論文獎  
陸炯鉅書院服務優異獎  
半群學社數學獎  
吳朱蓮芬學業優異獎  
吳多泰學業優異獎  
香港東區扶輪社學業優異獎  
邵逸夫爵士學業優異獎  
岑才生學業優異獎  
中南紡織公司學業優異獎  
聯合書院校友會蔣法賢博士伉儷學業優異獎  
周紹棠博士紀念學業優異獎  
東華三院學業優異獎  
聯合書院基金學業優異獎(十九項)  
聯合書院教職員聯誼會學業優異獎  
聯合書院校友會紀念王淑陶教授學業優異獎  
王德昭紀念學業獎(兩項)  
黃仲安學業優異獎(四項)  
黃華英女士紀念學業優異獎  
黃景芳學業優異獎  
黃廖玉仙學業優異獎  
黃允畋學業優異獎  
胡百全學業優異獎  
楊書家博士紀念獎(三項)  
葉元章學業優異獎(六項)  
楊達志學業優異獎  
余基祥學業優異獎(三項)

## 海外獎學金及研究獎學金

鄭棟材研究獎學金  
希士德獎學金  
梁鶴年研究獎學金  
邵逸夫爵士留學獎學金  
周紹棠博士研究獎學金

## 貸款

書院緊急貸款  
黃鳳翎學生貸款

## 逸夫書院

## 獎學金

書院學系/課程獎  
書院學院獎  
最佳院隊獎  
傑出運動員獎  
書院學生活動獎  
邵逸夫爵士領袖金牌  
邵逸夫爵士獎學金  
教職員聯誼會學生服務獎

## 助學金及貸款

書院除為有經濟困難的學生提供助學金及貸款外，亦提供免息貸款，資助學生參與書院或大學之交換計劃。



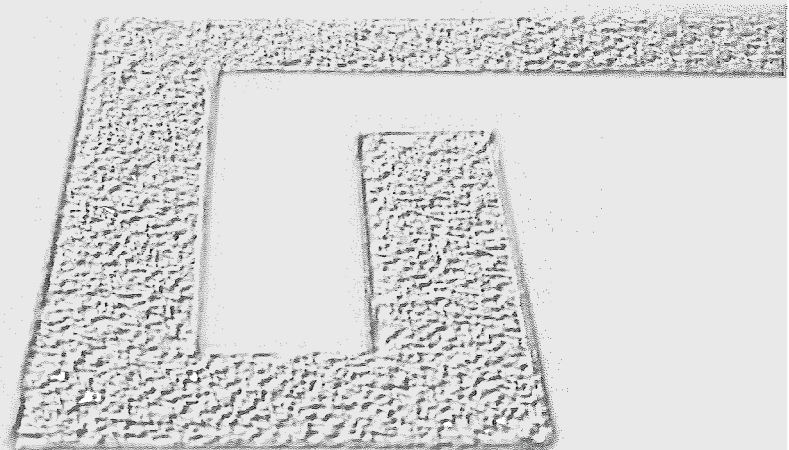

**第七部**  
**大學條例及規則**



# 香港中文大學條例

〔須按照《香港回歸條例》(1997年第110號)的條文解釋〕

本條例旨在廢除和取代《香港中文大學條例》，廢除《崇基學院法團條例》、《香港聯合書院託管董事局法團條例》及《新亞書院法團條例》，並訂定關於崇基學院、聯合書院及新亞書院的新條文，為逸夫書院訂定條文，以及就相關事宜訂定條文。

## 弁言

鑑於——

- (a) 香港中文大學於1963年根據《香港中文大學條例》(第1109章)設立並成立為法團，為一所聯邦制大學；
- (b) 香港中文大學的原有書院為崇基學院、新亞書院及聯合書院；
- (c) 現認為宜將上述書院根據其各別的章程及有關條例所獲賦予的某些權力及職能轉歸香港中文大學，而該等書院的主要任務應為根據香港中文大學的指示，提供學生為本教學；
- (d) 現亦認為宜對香港中文大學的章程作出某些更改；
- (da) 香港中文大學的大學校董會已藉特別決議議決逸夫書院為香港中文大學的成員書院；
- (e) 現宣布香港中文大學(其主要授課語言為中文)須繼續——
  - (i) 協力於知識的保存、傳播、交流及增長；
  - (ii) 提供人文學科、科學學科及其他學科的正規課程，其水準當與地位最崇高的大學須有及應有的水準相同；
  - (iii) 促進香港的民智與文化的發展，藉以協力提高其經濟與社會福利；

## 1. 簡稱

本條例可引稱為《香港中文大學條例》。

## 2. 定義

(1) 在本條例中，除文意另有所指外——

“已廢除條例”(repealed Ordinance)指由第21條廢除的《香港中文大學條例》(第1109章)；

“大學校董會”(Council)、“教務會”(Senate)、“評議會”(Convocation)、“學院”(Faculties)、“專業學院”(Schools of Studies)及“學務委員會”(Boards of Studies)分別指香港中文大學的校董會、教務會、評議會、學院、專業學院及學務委員會；

“主管人員”(officers)指第5條所規定的香港中文大學主管人員；

“成員”(members)指規程訂明為香港中文大學成員的人士；

“成員書院”(constituent College)指第3條所規定的香港中文大學成員書院，而“各成員書院”(constituent Colleges)須據此解釋；

“香港中文大學”(University)指根據第4條而延續的香港中文大學(The Chinese University of Hong Kong)；

“原有書院”(original College)指下列任何書院——

- (a) 崇基學院；
- (b) 聯合書院；
- (c) 新亞書院；

“書院院長”(Head)指成員書院的院長；

“書院校董會”(Board of Trustees)指成員書院的校董會；

“院校範圍”(precincts)就香港中文大學而言，指丈量約份第42約地段第725號的範圍；

“院務委員”(Fellow)指成員書院的院務委員；

“院務委員會”(Assembly of Fellows)指成員書院的院務委員會；

“教師”(teacher)指職級屬副講師及以上的香港中文大學全職教學人員；

“規程”(Statutes)指附表1所載並根據第13(1)條不時予以修訂或取代的香港中文大學規程；

“畢業生”(graduates)、“學生”(students)分別指香港中文大學的畢業生及學生；

“認可課程”(approved course of study)指經教務會認可的課程；

“監督”(Chancellor)、“副監督”(Pro-Chancellor)、“校長”(Vice-Chancellor)、“副校長”(Pro-Vice-Chancellors)及“司庫”(Treasurer)分別指香港中文大學的監督、副監督、校長、副校長及司庫。

(2) 特別決議指在大學校董會某次會議上通過，並在該會議後不少於1個月亦不多於6個月期間內舉行的另一次會議上獲得確認的決議，而該決議在上述的每次會議中均由佔下述比例的人數批准通過——

- (a) 不少於出席會議並參與表決人數的四分之三；及
- (b) 不少於大學校董會全體校董的半數。

### 3. 香港中文大學設有成員書院

(1) 香港中文大學各成員書院為各原有書院、逸夫書院及其他藉條例和按照大學校董會的特別決議而不时獲宣布為香港中文大學成員書院的機構。

(2) 任何成員書院的章程條文，如與本條例相抵觸或不一致，即屬無效。

(3) 不得基於性別、種族或宗教的理由而使任何人不能成為香港中文大學成員。

### 4. 香港中文大學法團地位的延續

(1) 香港中文大學各成員書院及成員是一個或將繼續是一個名為香港中文大學 (The Chinese University of Hong Kong) 的法人團體，與根據《1963年香港中文大學條例》(1963年第28號) 設立者為同一所大學。

(2) 香港中文大學是永久延續的，可以該名義起訴與被起訴，並須備有以及可使用法團印章，亦可接受他人饋贈的不動或可動產業或購買不動或可動產業，並可持有或批出該等產業或將其批租或以其他方式處置。

(3) 不得由香港中文大學或代香港中文大學向香港中文大學任何成員派發股息或紅利、或向他們饋贈或分配金錢；但如屬獎賞、酬賞或特別補助金，則不在此限。

### 5. 主管人員

(1) 香港中文大學的主管人員指監督、副監督、校長、副校長、司庫、每一成員書院的院長、每一學院的院長、研究院院長、秘書長、教務長、圖書館館長、總務長及其他藉特別決議指定為主管人員的人士。

(2) 監督是香港中文大學的首長，可以香港中文大學的名義頒授學位。

(3) 監督由行政長官出任。

(4) 監督可委任一人為香港中文大學的副監督；而副監督得行使規程所訂明的權力和執行規程所訂明的職責。

(5) 校長是香港中文大學的首席教務及行政主管人員，亦為大學校董及教務會主席，可以香港中文大學的名義頒授學位。

(6) 大學校董會於諮詢校長後，須從香港中文大學的常任教職員中委出一名或多於一名副校長，行使大學校董會所指示的權力以及執行大學校董會所指示的職責。

(7) 在校長不在時，一名副校長須執行校長的一切職能及職責，但不得頒授學位。

(8) 司庫的委任方式及任期由規程訂明，其職責為由大學校董會所決定者。

## 6. 大學校董會、教務會及評議會的設立

香港中文大學設有大學校董會、教務會及評議會，其各別的章程、權力及職責為本條例及規程所訂明者。

## 7. 大學校董會的權力及職責

在符合本條例及規程的規定下，大學校董會——

- (a) 是香港中文大學的管治及行政機構；
- (b) 須管理和控制香港中文大學的事務、方針及職能；
- (c) 須控制和管理香港中文大學的財產及財政事務，包括各成員書院的財產，但大學校董會就任何成員書院的任何不動產行使上述控制及管理權時，如沒有有關成員書院的書院校董會事先同意，則不得更改任何該等財產的用途；
- (d) 須為香港中文大學作出其認為適當的委任或聘任；
- (e) 有權批准香港中文大學就認可課程所收取的費用；
- (f) 須就香港中文大學印章的保管和使用作出規定。

## 8. 教務會的權力及職責

在符合本條例及規程的規定下，教務會須控制和規管以下事宜，但須受大學校董會的審核——

- (a) 授課、教育及研究；
- (b) 為學生舉行考試；
- (c) 頒授榮譽學位以外的學位；
- (d) 頒授香港中文大學的文憑、證書及其他學術資格。

## 9. 評議會的組成人員及職能

在符合本條例及規程的規定下，評議會須由畢業生及規程所訂明的其他人士組成，而且可就影響或涉及香港中文大學權益的任何事宜，向大學校董會及教務會陳述意見。

## 10. 委員會

- (1) 大學校董會及教務會可設立其認為適合的委員會。
- (2) 除非另有規定，否則任何委員會的部分成員可由並非大學校董或並非教務會成員的人士（視屬何情況而定）組成。
- (3) 在符合本條例及規程的規定下，大學校董會及教務會可將其任何權力及職責轉授予任何委員會或任何主管人員，並可就該項轉授施加條件。
- (4) 根據本條設立的任何委員會，可就舉行會議訂立其認為適合的常規，包括有關容許委員會主席投決定票的條文。

## 11. 教職員的聘任

在符合本條例及規程的規定下，大學校董會須按其認為適合的條款及條件聘任香港中文大學的教職員。

## 12. 學院等

- (1) 大學校董會可設立其認為適合的學院、專業學院及其他機構。
- (2) 大學校董會可根據教務會的建議，成立大學校董會不時決定成立的促進研修及學習的機構。
- (3) 教務會可設立其不時決定設立的學務委員會。

## 13. 規程

(1) 大學校董會可藉特別決議訂立規程，就以下事宜訂明或訂定條文，但規程須經監督批准——

- (a) 香港中文大學的行政；
- (b) 關於香港中文大學成員的事宜；
- (c) 香港中文大學主管人員及教師的聘任、選舉、辭職、退休及免職；
- (d) 考試；
- (e) 學位的頒授及其他學術資格的頒授；
- (f) 大學校董會及教務會的組成人員、權力及職責；
- (g) 學院及專業學院，關於其成員的事宜及其職能；
- (h) 學務委員會，關於其成員的事宜及其職能；
- (i) 評議會；
- (j) 關於香港中文大學、大學校董會、教務會、監督、副監督、校長、副校長、其他主管人員、教師及其他成員行使任何職能的事宜；
- (k) 財務程序；
- (l) 作為參加香港中文大學舉行的考試的一項條件，或為獲頒授香港中文大學學位或獲頒授文憑、證書或其他學術資格，或為修讀香港中文大學延伸課程，或為任何類似的目的而須向香港中文大學繳付的費用；
- (m) 學生的取錄、福利及紀律；及
- (n) 概括而言，為本條例的施行。

(2) 附表1所載的規程均屬有效，猶如該等規程是根據第(1)款訂立和批准的一樣。

## 14. 校令及規例

在符合本條例及規程的規定下，大學校董會及教務會可不時分別訂立校令及規例，就香港中文大學的事務作出指示和規管。

## 15. 學位及其他資格頒授

香港中文大學可——

- (a) 頒授規程所指明的學位；
- (b) 頒授文憑、證書及規程所指明的其他學術資格；
- (c) 向並非香港中文大學成員的人士提供香港中文大學決定提供的講座及指導；
- (d) 按照規程頒授榮譽碩士學位或榮譽博士學位；及
- (e) 在符合規程的規定下，撤回香港中文大學頒授予任何人的學位或文憑、證書或其他學術資格。

## 16. 榮譽學位委員會

香港中文大學設有榮譽學位委員會，該委員會根據規程的規定組成，就頒授榮譽學位的事宜向大學校董會提供意見。

## 17. 文件的簽立及認證

任何看來是經蓋上香港中文大學印章而簽立，並由監督、副監督、校長、一名副校長或司庫簽署，以及由秘書長加簽的文書，一經交出，即須收取為證據而無須再加證明，而且除非相反證明成立，否則該文書須當作為如此簽立的文書。

## 18. 地租

就政府批予香港中文大學的所有土地而須向政府繳付的地租，以每年總額\$10為限。

## 19. *(已失時效而略去)*

## 20. 廢除

- (1) 《崇基學院法團條例》(第1081章)、《香港聯合書院託管董事局法團條例》(第1092章)及《新亞書院法團條例》(第1118章)，現予廢除。
- (2) 附表3對各原有書院的書院校董會的章程及權力均具效力。
- (3) 附表4對逸夫書院的書院校董會的章程及權力均具效力。

## 21. 《香港中文大學條例》及規程的廢除

《香港中文大學條例》及《香港中文大學規程》(第1109章)，現予廢除。

## 22. 保留條文及過渡性條文

- (1) 根據已廢除條例委出的大學校董會及教務會，須繼續作為香港中文大學的大學校董會及教務會，直至新的大學校董會及教務會根據規程組成為止。



(2) 根據已廢除條例作出的其他委任或聘任，不受廢除一事所影響，而除非另予更改，否則該等委任或聘任仍按照相同的條款及條件繼續有效，猶如本條例未曾制定一樣。

(3) 所有在緊接本條例生效日期前歸屬香港中文大學的財產（不論是動產或不動產）、權利及特權，須按照其在該日期歸屬香港中文大學所按照的條款及條件（如有的話）繼續歸屬香港中文大學，而香港中文大學在緊接本條例生效日期前所承擔的義務及法律責任，須由香港中文大學繼續承擔。

(4) 本條例的條文不影響亦不得當作影響中央人民政府或香港特別行政區政府根據《基本法》或其他法律的規定所享有的權利或任何政治體或法人團體或任何其他人的權利，但本條例所述及者和經由、透過他們或在他們之下作申索者除外。

## 附表1

(第2及13(2)條)

# 香港中文大學規程

## 規程1

### 釋義

在本規程中，除文意另有所指外——

“院長” (Dean) 指學院院長或研究院院長 (視屬何情況而定)；

“書院” (College) 指第3條所規定的香港中文大學成員書院，而“各書院” (Colleges) 須據此解釋；

“研究院” (Graduate School) 指香港中文大學的研究院；

“條例” (Ordinance) 指《香港中文大學條例》；

“學系” (Department) 指大學校董會根據教務會建議而在學院設立的學系，而“各學系” (Departments) 須據此解釋。

## 規程2

### 大會

1. 整所香港中文大學舉行大會的時間、地點及程序，由監督決定。
2. 大會由監督主持；如監督缺席，則由副監督主持；如兩人皆缺席，則由校長主持。
3. 每學年須最少舉行大會一次。

### 規程3

#### 香港中文大學成員

香港中文大學成員指——

- (a) 監督；
- (b) 副監督；
- (c) 校長；
- (d) 副校長；
- (e) 司庫；
- (f) 大學校董；
- (g) 各書院的院長；
- (h) 教務會成員；
- (i) 榮休講座教授、榮譽講座教授及研究講座教授；
- (j) 教師；
- (k) 秘書長、教務長、圖書館館長及總務長；
- (ka) 大學輔導長；
- (l) 在香港中文大學擔任其他職位或接受香港中文大學所作的其他委任或聘任的其他人士，而上述人士、職位、委任或聘任均為大學校董會所不時決定者；
- (m) 畢業生及其他按照規程18有權名列評議會名冊的人士；
- (n) 學生。

### 規程4

#### 監督

1. 監督如出席香港中文大學的大會，則須主持該大會。
2. 監督有權——
  - (a) 要求校長及大學校董會主席就任何關於香港中文大學福利的事宜提供資料，而校長及校董會主席有責任提供該等資料；及
  - (b) 在接獲上述資料後，向大學校董會建議採取監督認為適當的行動。

### 規程5

#### 副監督

1. 經監督授權後，副監督可代其行使規程賦予監督的任何權力，或執行規程委予監督的任何職責。
2. 副監督可藉致予監督的書面通知而辭職。

## 規程6

### 校長

1. 校長由大學校董會在接獲有關委員會的意見後聘任；該委員會由大學校董會設立，並由大學校董會主席、大學校董會在其成員當中指定的3名大學校董及教務會在其成員當中指定的3名教務會成員組成。
2. 校長的任期及聘任條款由大學校董會決定。
3. 校長——
  - (a) 有權及有責任就任何影響香港中文大學的政策、財政及行政的事宜，向大學校董會提供意見；
  - (b) 就維持香港中文大學的效率及良好秩序以及確保規程、校令及規例的妥善執行，向大學校董會全面負責；
  - (c) 如已著令任何學生暫時停學或將任何學生開除，則須於教務會舉行下次會議時向教務會報告；
  - (d) 有權委任一人在副校長、學院院長、系主任、秘書長、教務長、圖書館館長或總務長的職位暫時懸空期間，或在擔任任何上述職位的人暫時不在或暫無能力期間，履行該人的職能和職責；
  - (e) 有權在緊急情況下委任校外考試委員。

## 規程7

### 副校長

副校長的任期為2年，並可再獲委任，每次任期不得超逾2年。

## 規程8

### 司庫

司庫由大學校董會委任，任期為3年，並可再獲委任，而每次再獲委任的任期為3年。

## 規程9

### 各書院的院長

1. 除首任書院院長外，每一書院的院長均由大學校董會根據下述委員會的推薦而委任或再度委任，該委員會由下列人士組成——
  - (a) 校長，為該委員會的主席；
  - (b) 將委任或再度委任院長的書院的校董一名，由有關書院校董會選出；及

- (c) 由該書院的院務委員會根據規程16第6 (b) 段為此目的而選出的該書院院務委員6名。
- 2. 每一書院的首任院長由大學校董會根據校長的推薦而委任，任期由大學校董會決定，校長在作出該項推薦時須諮詢有關書院的書院校董會主席。
- 3. 除首任書院院長外，書院院長的任期為4年，並有資格再獲委任，但以2次為限，每次任期為3年。
- 4. 書院院長負責有關書院及編配予該書院的學生的福利事宜，並須就該書院的運作及事務與校長緊密合作。
- 5. 書院院長為有關書院的院務委員會主席。
- 6. 書院院長須為學者，但在其獲委任為院長時無須為香港中文大學的教務人員。

## 規程10

### 秘書長及其他主管人員

- 1. 秘書長——
  - (a) 由大學校董會根據敘聘諮詢委員會的推薦而聘任；
  - (b) 為香港中文大學法團印章的保管人；
  - (c) 與教務長為香港中文大學紀錄的共同保管人；
  - (d) 為大學校董會秘書；
  - (e) 須履行條例及規程所指明的職責以及大學校董會所決定的其他職責。
- 2. 教務長——
  - (a) 由大學校董會根據敘聘諮詢委員會的推薦而聘任；
  - (b) 須備存登記冊，按規程3所指明的香港中文大學成員各別的資格登記香港中文大學的全體成員；
  - (c) 與大學校董會秘書為香港中文大學紀錄的共同保管人；
  - (d) 為教務會秘書；
  - (e) 須履行條例及規程所指明的職責以及大學校董會及教務會所決定的其他職責；
  - (f) 可由代理代其行使其作為各學院院務會秘書的職能。
- 3. 圖書館館長——
  - (a) 由大學校董會根據敘聘諮詢委員會的推薦而聘任；
  - (b) 負責管理香港中文大學的圖書館服務；
  - (c) 須履行大學校董會於諮詢教務會後所決定的職責。
- 4. 總務長——
  - (a) 由大學校董會根據敘聘諮詢委員會的推薦而聘任；
  - (b) 負責備存香港中文大學的所有帳目及大學校董會所決定備存的清單；

- (c) 須履行大學校董會所決定的其他與香港中文大學財政及其他事宜有關的職責；
  - (d) 為財務委員會秘書。
5. 大學輔導長——
- (a) 由大學校董會根據校長的推薦而聘任；
  - (b) 任期由大學校董會決定；
  - (c) 須就大學校董會所決定而與學生事務有關的職責向校長負責；
  - (d) 可獲指定為主管人員。

## 規程11

### 大學校董會

1. 大學校董會由下列人士組成——
- (a) 主席，由監督根據大學校董會的提名而從 (k)、(l)、(m) 及 (n) 分節所指的人士當中委出；
  - (b) 校長；
  - (c) 副校長；
  - (d) 司庫；
  - (da) 大學校董會所委任的終身校董；
  - (e) 每一書院的書院校董會從其校董會中所選出的校董2名；
  - (f) 每一書院的院長；
  - (g) 每一學院的院長及研究院院長；
  - (h) 每一書院的院務委員會所選出的院務委員1名；
  - (i) 教務會從其教務成員當中所選出的成員3名；
  - (j) (由1997年第481號法律公告廢除)；
  - (k) 監督所指定的人士6名；
  - (l) 由立法會議員(官守議員除外)互選產生的人士3名；
  - (m) 大學校董會所選出的通常在香港居住的人士不超過6名；
  - (n) 在大學校董會指定的日期後，由評議會按大學校董會決定的方式選出的評議會成員，人數由大學校董會不時決定，但不得超過3名。
2. (1) 在香港中文大學任職的人士，沒有資格根據第1 (k)、(l)、(m) 或 (n) 段獲指定或被選舉為大學校董。
- (2) (由1997年第481號法律公告廢除)
3. 大學校董會主席的任期為3年，並可再獲委任，每次任期為3年。
4. (1) 獲指定或經選舉產生的大學校董，任期由獲指定或當選的日期起計為3年，並有資格再獲指定或再被選舉：
- 但根據第1段 (e)、(h)、(i)、(l) 或 (n) 分節選出的大學校董，如停止出任選出他的團體的成員，即須停止出任大學校董。

(1A) 經選舉產生的大學校董如根據第(1)節的但書停止出任大學校董，則選出該名校董的團體須妥為選出一名繼任人出任大學校董，任期不得超逾3年。該名繼任人有資格再被選舉，而第(2)節對其再被選舉一事適用。

(2) 再度指定或再度選出某人出任大學校董的團體，可再度指定或再度選出(視屬何情況而定)該人出任大學校董，任期為3年或少於3年。

5. 如任何校董指定或經選舉產生的大學校董在任內去世或辭職，則指定或選出該名校董的團體須妥為指定或選出(視屬何情況而定)一名繼任人出任大學校董，任期不得超逾3年。該名繼任人有資格再獲指定或再被選舉，而第4(2)段對其再獲指定或再被選舉一事適用。
6. 按第1(b)、(c)、(d)、(j)及(g)段的規定出任大學校董的人士，在擔任其藉以成為大學校董的職位的期間繼續出任大學校董。
7. 大學校董會得從其校董當中選出副主席1名，任期為2年，任滿後可再被選舉。
8. 在符合條例及規程的規定下，以及在不減損大學校董會權力的一般性的原則下，現特別訂明——
  - (1) 大學校董會具有權力——
    - (a) 訂立規程，但任何一則規程不得在教務會有機會就該則規程向大學校董會作出報告之前訂立；
    - (b) 在獲得授權或可能獲得授權為某個目的訂立校令的情況下，為該目的訂立校令，但任何校令不得在教務會有機會就其向大學校董會作出報告之前訂立；
    - (c) 將屬於香港中文大學的任何款項投資；
    - (d) 代香港中文大學借入款項；
    - (e) 代香港中文大學出售、購買、交換或租賃任何土地財產或非土地財產，或接受任何土地財產或非土地財產的租賃；
    - (f) 代香港中文大學訂立、更改、履行和取消合約；
    - (g) 規定每一書院的書院校董會按大學校董會所決定的格式及時間，每年交出其經審計的帳目；
    - (h) 接受來自公共來源而用於資本開支及經常開支的資助；
    - (i) 每年並依照大學校董會不時決定的較長時間收取與批准由校長經諮詢教務會後提交的開支預算；
    - (j) 接受饋贈，並批准各書院接受饋贈(但可附加大學校董會認為適合的條件)；
    - (k) 為香港中文大學僱用的人士及其妻子、遺孀和受養人提供福利，包括付予金錢、退休金或其他款項，並為該等人士的利益而供款予僱員福利基金及其他基金；
    - (l) 就學生的紀律及福利事宜作出規定；
    - (m) 建議頒授榮譽學位；

- (n) 在教務會作出報告後，設立額外的學院或學系或取消、合併或分拆任何學院或學系；
  - (na) 根據教務會的建議決定每一學院及其屬下學系的組織或結構，並對該組織或結構作出大學校董會認為適合的更改；
  - (o) 訂明香港中文大學的各項收費；
- (2) 大學校董會的職責為——
- (a) 委任銀行、核數師及大學校董會認為宜於委任的其他代理人；
  - (b) 委出行政與計劃委員會；
  - (c) 就香港中文大學的一切收入及支出以及香港中文大學的資產及債務，安排備存妥善的帳簿，使該等帳簿真實而公正地反映香港中文大學的財務往來情況及財務狀況；
  - (d) 安排於大學校董會所決定的每個財政年度完結後6個月內審計香港中文大學的帳目；
  - (e) 提供香港中文大學需用的建築物、圖書館、實驗室、處所、家具、儀器及其他設備；
  - (f) 於諮詢教務會後，鼓勵香港中文大學成員從事研究工作，並為香港中文大學成員從事研究工作提供條件；
  - (g) 檢討香港中文大學的學位課程、文憑課程、證書課程及為香港中文大學其他資格頒授而設的課程的授課及教學事宜；
  - (h) 於諮詢教務會後，設立所有教學職位；
  - (i) 管理或安排管理為香港中文大學僱用的人士的利益而設的一項或多於一項公積金；
  - (j) 設立敘聘諮詢委員會，並根據教務會的推薦委任校外專家為該等委員會的成員；
  - (k) 根據妥為組成的敘聘諮詢委員會的推薦並按大學校董會所決定的條款及條件，聘任講座教授、教授、高級講師、秘書長、教務長、圖書館館長及總務長；
  - (l) 按大學校董會所決定的條款及條件，為香港中文大學作出大學校董會認為需要的其他委任或聘任；
  - (m) 根據教務會的推薦，為每一學系委任一名系主任以及為每個不隸屬某一學系的學科委任一名學科主任；
  - (n) 根據教務會的推薦，委任校外考試委員；
  - (o) 為印刷和出版香港中文大學發行的作品提供條件；及
  - (p) 審議教務會的報告，如大學校董會認為適宜就該報告採取行動，則採取有關行動。
9. 大學校董會每學年須最少舉行會議3次，並須於大學校董會主席、校長或任何5名大學校董提出書面要求時，舉行額外會議。

- 9A. 大學校董會可藉傳閱文件的方式處理其任何事務。除非校長或有5名大學校董，以書面要求大學校董會主席將正如此處理的事務的某個別項目提交大學校董會下次會議，否則由過半數大學校董以書面通過的書面決議的有效性及效力，均猶如該決議是在大學校董會會議上通過的一樣。
10. 秘書長須就大學校董會會議的舉行，向每名有權接收該會議通知的人士發出7天書面通知，並將該會議的議程一併送交；如主席或任何2名與會的校董反對，則不得處理任何不在議程內的事務。
11. 大學校董會可為妥善處理其事務而訂立常規，並可在大學校董會任何會議上藉過半數票而修訂或撤銷該等常規，但秘書長須已就有關修訂或撤銷的建議，向大學校董會發出不少於7天的書面通知。
12. 大學校董會會議的法定人數為12人。

## 規程12

### 財務程序

1. 財政年度由大學校董會訂定。
2. 大學校董會設有一個名為財務委員會的委員會，該委員會由下列人士組成——
  - (a) 司庫，為該委員會的主席；
  - (b) 校長或其代表；
  - (c) 每一書院的院長；及
  - (d) 大學校董會所委任的其他人士3名，其中包括並非大學校董的人士。

凡屬大學校董會管轄範圍內而又在財務方面有重大關連的事宜，均須提交財務委員會處理。

3. 財務委員會須於財政年度開始前，向大學校董會呈交香港中文大學的收支預算草案，而該等預算經作出大學校董會認為適合的修訂後，須於財政年度開始前由大學校董會予以批准。
4. 上述預算須列明有關年度香港中文大學的收支及預算的盈餘或赤字。預算開支須在款、項及(如適用的話)分項下列明。款與款或項與項之間的任何調撥，須經財務委員會認許。分項之間的任何調撥，則須經校長及司庫認許，但如分項之間的調撥僅涉及某一書院，則須經該書院的院長認許，但該等調撥須符合財務委員會所發出的規則及指示。
5. 財務委員會須於大學校董會決定的時間就款與款或項與項之間的任何調撥向大學校董會作出報告。大學校董會可於有關財政年度內調整該等預算。
6. 資產負債表、收支表及補充附表須於財政年度結束後，在切實可行範圍內盡快送交核數師。



7. 經審計的帳目須連同核數師就該等帳目所作的評註呈交大學校董會。
8. 本則規程並不剝奪大學校董會隨時將盈餘或預期盈餘投資的權力。

### 規程13

#### 行政與計劃委員會

1. 大學校董會設有一個名為行政與計劃委員會的委員會，該委員會由下列人士組成——
  - (a) 校長，為該委員會的主席；
  - (b) 副校長；
  - (c) 每一書院的院長；
  - (d) 每一學院的院長及研究院院長；
  - (e) 秘書長；
  - (f) 教務長；
  - (g) 總務長；及
  - (h) 大學輔導長。委員會秘書由秘書長或其代理出任。
2. 在符合條例及規程的規定下，行政與計劃委員會的職責為——
  - (a) 協助校長執行其職責；
  - (b) 提出香港中文大學發展計劃；
  - (c) 協助校長審核與統籌香港中文大學經常及資本開支的年度預算及補充預算，然後轉交大學校董會的財務委員會；
  - (d) 在助教級及更高職級或職級與此等職級同等的教務人員及行政人員的聘任作出之前，對該等聘任進行審核或建議作出該等聘任；
  - (e) 處理大學校董會提交該委員會處理的其他事宜。
3. 行政與計劃委員會須經校長向大學校董會報告。

### 規程14

#### 教務會

1. 教務會由下列人士組成——
  - (a) 校長，為該會主席；
  - (b) 副校長；
  - (c) 每一書院的院長；
  - (d) 每一學院的院長及研究院院長；
  - (e) 講座教授，如某學系並無聘任講座教授，則為該學系的教授；
  - (f) 並無根據(e)分節成為教務會成員的各學系的系主任及學科主任；
  - (fa) 香港中文大學校外進修學院院長；

- (g) 每一書院的院務委員會所選出的院務委員2名；
  - (h) 教務長；
  - (i) 圖書館館長；
  - (j) 大學輔導長；
  - (k) 香港中文大學學生會會長；
  - (l) 香港中文大學每一學院的學生1名，由在有關學院全時間修讀香港中文大學學位認可課程的學生互選產生。
2. 教務會成員(院務委員及根據第1(j)段選出的學生成員除外)只在擔任其藉以成為教務會成員的職位的期間繼續出任教務會成員。
  3.
    - (a) 根據第1(g)段選出的院務委員，任期由當選日期起計為2年，並有資格再被選舉，但他們如不再被編配予選出他們的院務委員會所屬的書院，即須停止出任教務會成員。如任何經選舉產生的成員去世或辭去其於教務會內的職務，或停止出任有關書院的院務委員(他是由該書院的成員選出的)，則須妥為選出一名繼任人出任教務會成員，任期以其前任人剩餘的任期為限。
    - (b) 第1(j)段所指的學生成員，須按教務會決定的方式選出。
    - (c) 根據第1(j)段選出的學生成員，任期為1年，並有資格再被選舉，但任何學生不得連任教務會成員超過2屆。如任何學生成員辭職或停止出任教務會成員，而其剩餘的任期尚有6個月或以上，則須按照(b)分節選出一名繼任人在該段剩餘的任期內出任教務會成員；但如該名學生成員剩餘的任期少於6個月，則無須選出繼任人在該段剩餘的任期內出任教務會成員。
    - (d) 任何學生成員，如不再是香港中文大學的註冊學生，或被著令暫時停止全時間修讀香港中文大學的課程，則須停止出任教務會成員。
  4. 在符合條例及規程的規定下，教務會具有以下權力及職責——
    - (a) 推動香港中文大學成員從事研究工作；
    - (b) 規管各認可課程取錄學生及該等學生修讀該等課程的事宜，並在妥為顧及學生與各書院的意願後，將學生編配予各書院；
    - (c) 指導和規管認可課程的授課及教學事宜，並舉行香港中文大學的學位、文憑、證書及其他資格頒授的考試；
    - (d) 根據每一書院的院務委員會的意見而考慮為推行學生為本教學所需的措施，並考慮為推行學科為本教學所需的措施；
    - (e) 在有關學院作出報告後，訂立規例以實施與認可課程及考試有關的規程及校令；
    - (f) 在有關學系的系務會作出報告後，委出校內考試委員；
    - (g) 在有關學系的系務會作出報告後，推薦校外考試委員以由大學校董會委任；
    - (h) 建議頒授學位(榮譽學位除外)，並頒授文憑、證書及其他資格；
    - (i) 在符合捐贈人所訂立並經大學校董會接納的條件下，訂定競逐香港中文大學獎學金、助學金及獎項的時間、方式及條件，並頒發該等獎學金、助學金及獎項；

- (j) 就所有教學職位的設立、取消或擱置向大學校董會作出建議，並在諮詢有關書院的院務委員會(如已設立的話)後，就編配教務予該書院的事宜向大學校董會作出建議；
  - (k) 向大學校董會推薦校外專家出任敎聘諮詢委員會成員；
  - (l) 就所有規程及校令以及擬對該等規程及校令作出的修改，向大學校董會報告；
  - (m) 就任何學術事宜向大學校董會報告；
  - (n) 討論任何與香港中文大學有關的事宜，並將其意見向大學校董會報告；
  - (o) 就大學校董會提交教務會處理的事宜向大學校董會報告；
  - (p) 審議香港中文大學的開支預算，並就該等預算向大學校董會報告；
  - (q) 制訂、修改或調整有關各學院組織的方案，並將有關科目分別編配予該等學院；並就是否宜於在某時間設立其他學院或是不宜於將某學院取消、合併或分拆，向大學校董會報告；
  - (r) (由1994年第452號法律公告廢除)
  - (s) 監管圖書館及實驗室；
  - (t) 以學業理由要求任何本科生或學生停止在香港中文大學進修；
  - (u) 決定——
    - (i) 學年的長度，為期不得超逾連續12個月；及
    - (ii) 作為學年部分的各個學期；
  - (v) 行使大學校董會授權或規定的其他權力，以及執行大學校董會授權或規定的其他職責。
5. 教務會每學年須最少舉行會議3次，並須按主席的指示或於任何10名教務會成員提出書面要求時，隨時舉行額外會議。
- 5A. (a) 教務會的學生成員及教務會所設立的委員會及其他團體的學生成員，均無權參與會議中密議保留事項的部分，亦無權取用或閱讀與該等事項有關的文據或任何其他文件。
- (b) 保留事項即以下各項——
- (i) 影響香港中文大學教職員中個別教師及成員的聘任、晉升及其他事務的事宜；
  - (ii) 影響個別學生的取錄及學業評核的事宜；
  - (iii) 開支預算及其他與香港中文大學財政有關的事宜。
- 對於某項事宜是否屬上述各保留事項之一，如有疑問，可由教務會主席或教務會所設立的委員會的主席或教務會所設立的其團體的主席(視屬何情況而定)作出決定，而其決定為最終決定。
6. 教務長須就教務會會議的舉行向每名有權接收該會議通知的人士發出7天書面通知，並將該會議的議程一併送交；如主席或任何4名與會的成員反對，則不得處理任何不在議程內的事務。
7. 教務會可為妥善處理其事務而訂立常規，並可在教務會任何會議上藉過半數票而修訂或撤銷該等常規，但教務長須已就有關修訂或撤銷的建議，向教務會成員發出不少於7天的書面通知。
8. 教務會會議的法定人數為24人。

## 規程15

### 學院及研究院

1. 校長為每一學院的成員。
2. 每名教師由教務會編配予一個或多個學院，於在任期間亦為該學院或該等學院的成員。
3. 每一學院的成員須按教務會決定的形式和方式，從學院院務會內職級為高級講師或以上的成員當中選出一名學院院長；而如此選出的學院院長的任期為3年。
4. 在不抵觸第3段的規定下——
  - (a) 任何學院的院長均有資格再被選舉，連任兩屆或三屆院長，但如他沒有尋求連任或不再獲選，則沒有資格出任另一屆的院長，直至他停止出任院長滿2年後為止；
  - (b) 任何人如已連任某學院的院長共3屆，則沒有資格出任另一屆的院長，直至他停止出任院長滿2年後為止。如任何人停止出任院長2年或多於2年後再獲選出任某學院的院長，則(a)及(b)分節亦對該人適用。
5. 每一學院每年須最少舉行會議一次，並有權討論任何與該學院有關的事宜以及就該等事宜向教務會表達其意見。
6. 每一學院須設立一個學院院務會，學院院務會由下列人士組成——
  - (a) 校長；
  - (b) — (c) (由1994年第452號法律公告廢除)
  - (d) 院長，為該會的主席；
  - (e) 學院內每一學系的系主任；
  - (f) 學院內其他講座教授、教授及學科主任；
  - (g) 每一院務委員會的代表1名，該人須為學院的成員；
  - (h) 學院內高級講師所選出的高級講師2名；
  - (i) 學院內講師及副講師所選出的講師或副講師4名。
7. 學院院務會須統籌學院內各學系的活動，並具有審議和處理各學系就以下事項所提建議的職能——
  - (a) 學位課程的內容；及
  - (b) 修課範圍的細節。
8. 研究院院長須由大學校董會根據校長的推薦而委任，任期由大學校董會決定。
9. 研究院院務會由下列人士組成——
  - (a) 研究院院長，為該會的主席；
  - (b) 各學院院長；
  - (c) 研究院各學部的主任；
  - (d) 圖書館館長；
  - (e) 研究院宿舍主任。

10. 在符合條例及規程的規定下，研究院院務會具有以下之權力及職責

- (a) 就研究院所有課程向教務會提供意見；
- (b) 統籌研究院內各學部的活動；
- (c) 審議和處理各學部就課程的內容及修課範圍的細節所提出的建議。

## 規程16

### 院務委員

1. 大學校董會須根據一個委員會的推薦為每一書院初步委任6名院務委員，而該委員會由下列人士組成——
  - (a) 校長，為該委員會的主席；
  - (b) 講座教授、教授或高級講師3名，由有關書院的現任教職員中屬該等職系的教職員指定；及
  - (c) 講師或副講師3名，由有關書院的現任教職員中屬該等職系的教職員指定。

獲如此委任的6名院務委員中，最少3人須為有關書院的現任教職員。

2. 每一書院的院務委員會由根據第1段委任的有關書院的院務委員連同該書院的院長組成。
3. 書院的院務委員會主席由書院院長出任。
4. 在符合第6段的規定下，每一書院的院務委員會可從編配有有關書院的香港中文大學教務人員當中，選出額外的院務委員加入院務委員會。
5. 院務委員的任期為5年，並有資格再度出任院務委員。
6. 每一書院的院務委員會須——
  - (a) 選出1名院務委員出任大學校董；
  - (b) 於有需要時選出6名不同學術資歷的院務委員，出任根據規程9第1段組成的委員會成員；
  - (c) 負責——
    - (i) 安排編配有有關書院的學生的導修課、教牧輔導及學生為本教學；
    - (ii) 監管有關書院內為某些學生而設的宿舍；及
    - (iii) 維持有關書院的紀律。
7. 院務委員會可為妥善處理其事務而訂立常規。

## 規程17

### 學系

1. 每一學系由校長及所有編配予該學系的教師組成。
2. 每一學系的系主任須由大學校董會根據教務會的推薦而委任，任期由大學校董會決定。
3. (1) 每一學系須設立一個系務會，系務會由下列人士組成——
  - (a) 校長；
  - (aa) 有關學系所屬學院的院長；
  - (b) 有關學系的系主任，為系務會的主席；及
  - (c) 所有編配予有關學系的教師。
- (2) 其他學系的教師如對教導修讀某學系範圍內的課程的學生有重大貢獻並獲該學系系務會提名，經教務會批准後，即成為該系務會成員。
- (3) 學系系務會可酌情提名其認為適合的學生出任學生成員，任期由系務會行使其絕對酌情決定權而決定，但該等學生成員無權參與會議中審議保留事項的部分，亦無權取用或閱讀與該等事項有關的文據或任何其他文件。就本則規程而言，保留事項乃與規程14第5A (b) 段所提述的保留事項相同。對於某項事宜是否屬於以上所提述的各保留事項之一，如有疑問，可由系務會主席作出決定，而其決定為最終決定。
4. 學系系務會的職責是就學系範圍內的課程、校內和校外考試委員的委任及教務會要求系務會提供意見的其他事宜，向教務會提供意見。
5. 學系須執行大學校董會不時根據教務會的建議所決定的其他職能及職責。

## 規程18

### 評議會

1. 香港中文大學設有評議會，評議會由所有名列評議會名冊的人士組成。
2. 香港中文大學的所有畢業生均有權名列評議會名冊；  
但獲頒授榮譽學位的人士不得僅憑此而成為評議會成員，惟他們可獲評議會選舉出任評議會成員。
3. 任何在香港中文大學成立那學年取得由專上學院統一文憑委員會發出的文憑的人士，均有權名列評議會名冊。

- 3A. 任何人如在香港中文大學成立日期前已獲取錄為某原有書院的註冊學生，並已在該原有書院修讀一項為期不少於4年的課程，以及在圓滿地符合就該項課程所訂明的一切規定後，取得由該原有書院或由專上學院統一文憑委員會發出的文憑，則可向香港中文大學教務長登記，以將其姓名載入評議會名冊。
- 3B. 任何人如在獲取錄為某學院或專業學院的註冊研究生後，修讀一項為期不少於1學年的認可課程，並在圓滿地符合就該項課程所訂明的一切規定後，獲教務會頒授研究院文憑，則可向香港中文大學教務長登記，以將其姓名載入評議會名冊。
4. 評議會須從其成員當中選出一名主席，並可選出一名副主席，他們各別的任期由評議會決定。成員如非通常在香港居住，則沒有資格被選舉出任主席或副主席。退任的主席或副主席有資格再被選舉。
5. 如主席或副主席的職位出現臨時空缺，評議會須選出其一成員填補該空缺，而如此選出的人，任期以其前任人餘下的任期為限。
6. (由1994年第243號法律公告廢除)
7. (1) 除第(2)節另有規定外，評議會須由大學校董會指定的某個日期起，選出其成員出任大學校董，人數由大學校董會不時決定，但不得超過3名。  
(2) 任何評議會成員如憑藉規程3而出任或成為香港中文大學成員，除非該評議會成員只憑藉該則規程(m)分節而出任香港中文大學成員，而並非同時憑藉該則規程的任何其他分節而出任香港中文大學成員，則沒有資格根據第(1)節被選舉出任或繼續出任大學校董，但即使有上述規定，根據第(1)節選出的評議會成員，儘管同時憑藉規程3(j)及(m)分節而出任香港中文大學成員，只要該評議會成員仍然只憑藉規程11第(n)段而出任大學校董，而並非同時憑藉該則規程其他各段的任何條文而出任大學校董，則該評議會成員得繼續出任大學校董並有資格再被選舉。
8. 在大學校董會決定的某個日期後，評議會每一公曆年須最少舉行會議一次，而舉行會議的通知須於會議日期4個星期前發出。任何成員欲於會議上提出密議任何事務，須遞交一份書面陳述，該書面陳述須於會議日期前最少2個星期送抵評議會秘書，並以動議形式列明擬提交密議的議題或各項議題。
9. 評議會會議的法定人數，為大學校董會於評議會作出報告後所訂明者。
10. 評議會的章程、職能、特權及其他與評議會有關的事宜，須經大學校董會批准。

## 規程19

### 教務人員

香港中文大學的教務人員由下列人士組成——

- (a) 校長；
- (b) 副校長；
- (c) 每一書院的院長；
- (d) 教師；
- (e) 圖書館館長；及
- (f) 大學校董會根據教務會的推薦而訂明的其他人士。

## 規程20

### 教務人員及高級行政人員的聘任

1. 大學設有敘聘諮詢委員會，敘聘諮詢委員會就教務人員及高級行政人員的聘任向大學校董會作出推薦。就教務人員的聘任而作出的推薦，須經教務會傳達。
2. 為每次聘任講座教授、教授及高級講師而設立的敘聘諮詢委員會，由下列人士組成——
  - (a) 校長或其委任的代理，為該委員會的主席；
  - (b) 大學校董會所委任的大學校董1名，而該校董並非受聘者將被編入的書院的成員；
  - (c) 教務會所委任的教務會成員2名，而該等教務會成員並非受聘者將被編入的書院的成員；
  - (d) 受聘者將被編入的書院的院長；
  - (e) 作出有關聘任的學系的系主任，但如敘聘諮詢委員會所處理的職位高於該系主任本身的職位，則他不得出任該敘聘諮詢委員會的成員；及
  - (f) 校外專家2名。
3. 為每次聘任講師而設立的敘聘諮詢委員會，由下列人士組成——
  - (a) 校長或其委任的代理，為該委員會的主席；
  - (b) 大學校董會所委任的大學校董1名，而該校董並非受聘者將被編入的書院的成員；
  - (c) 教務會所委任的教務會成員2名，而該等教務會成員並非受聘者將被編入的書院的成員；
  - (d) 受聘者將被編入的書院的院長；
  - (e) 作出有關聘任的學系的系主任；及
  - (f) 如大學校董會認為有需要或合宜，校外專家1名。
4. 為每次聘任副講師而設立的敘聘諮詢委員會，由下列人士組成——
  - (a) 校長或其委任的代理，為該委員會的主席；
  - (b) 大學校董會所委任的大學校董1名，而該校董並非受聘者將被編入的書院的成員；



- (c) 教務會所委任的教務會成員1名，而該教務會成員並非受聘者將被編入的書院的成員；
  - (d) 受聘者將被編入的書院的院長；
  - (e) 作出有關聘任的學系的系主任。
5. 為聘任圖書館館長而設立的敘聘諮詢委員會，由下列人士組成——
    - (a) 校長或其委任的代理，為該委員會的主席；
    - (b) 大學校董會所委任的大學校董1名；
    - (c) 教務會所委任的教務會成員2名；及
    - (d) 校外專家2名。
  6. 為聘任秘書長及教務長而設立的敘聘諮詢委員會，由下列人士組成——
    - (a) 校長或其委任的代理，為該委員會的主席；
    - (b) 大學校董會主席，或在其不在時一名由大學校董會委任的人士；
    - (c) 大學校董會所委任的另一名大學校董；及
    - (d) 教務會所委任的教務會成員2名。
  7. 為聘任總務長而設立的敘聘諮詢委員會，由下列人士組成——
    - (a) 校長或其委任的代理，為該委員會的主席；
    - (b) 司庫；
    - (c) 大學校董會所委任的大學校董1名；及
    - (d) 教務會所委任的教務會成員2名。
  8. 根據第4及6段組成的敘聘諮詢委員會，可為作出推薦的事宜諮詢校外專家。
  9. 為施行本則規程，校外專家由大學校董會委任，但不得為香港中文大學教職員。
  10. 就聘任某人擔任某職位一事而設立的敘聘諮詢委員會，如其成員當中包括一名或多於一名校外專家，則除非該名專家或(如有2名)該等專家以書面證明將獲推薦的人具有規定的學術或專業地位，否則該人不得被推薦受聘擔任該職位。
  11. 就聘任某人擔任某職位所作的推薦，如有關敘聘諮詢委員會中有2名校外專家，而該等專家對該項推薦不能達成協議，則此事須提交行政與計劃委員會處理，而該委員會可就有關爭議作出決定。

## 規程21

### 榮譽及榮休講座教授

1. 大學校董會可聘任榮譽講座教授，亦可將榮休講座教授的名銜頒授予任何已退任的講座教授，但作出上述聘任或頒授須獲得教務會的推薦。
2. 榮譽或榮休講座教授不得當然成為教務會、任何學院或任何學系的成員。

## 規程22

### 某些主管人員及教務人員的退休

校長、副校長及所有其他受薪的主管人員及教師——

- (a) 須在不遲於年滿60歲的日期後首個7月31日離任，但如大學校董會有最少三分之二與會校董表決通過，要求該人在應離任日期後的一段由大學校董會不時決定的期間繼續留任，則屬例外；或
- (b) 可於年滿55歲後至年滿60歲前的任何時間退休，但於年滿55歲後至年滿60歲前的任何時間須按大學校董會的指示退休。

## 規程23

### 辭職

任何人欲辭去任何職務或退出任何團體，須藉書面通知行事。

## 規程24

### 免職、罷免成員身分或免任

1. 大學校董會可基於第2段所界定的好的因由，將司庫免職以及罷免任何大學校董（主席及根據規程11第1(k)及(j)段獲委任的人士除外）的大學校董身分。
2. 在第1段中，“好的因由”（Good cause）指——
  - (a) 被裁定犯了任何刑事罪行，而該罪行是大學校董會所斷定為屬不道德、醜聞或可恥性質的；
  - (b) 在身體或心智方面實際上無行為能力，而該無行為能力的情況是大學校董會所斷定為妨礙有關主管人員或大學校董妥善執行其職責的；或
  - (c) 大學校董會所斷定為屬不道德、醜聞或可恥性質的任何行為。
3. 大學校董會可基於第5段所界定的好的因由，將校長、副校長、每一書院的院長、任何講座教授、教授或高級講師、秘書長、教務長、圖書館館長、總務長及其他由大學校董會所聘出任教務或行政職位的人士免任。
4. 大學校董會作出上述免任前，可委出一個由大學校董會主席、2名大學校董及3名教務會成員組成的委員會，審查有關的投訴並就此向大學校董會作出報告；如有關人士或任何3名大學校董提出要求，則大學校董會必須在作出上述免任前委出該委員會。
5. 在第3段中，“好的因由”（Good cause）指——
  - (a) 被裁定犯了任何刑事罪行，而大學校董會於考慮（如有需要）第4段提述的委員會所作的報告後，認為該罪行是屬不道德、醜聞或可恥性質的；

- (b) 在身體或心智方面實際上無行為能力，而大學校董會於考慮(如有需要)第4段提述的委員會所作的報告後，認為該無行為能力的情況令有關人士不適合執行其職責；
  - (c) 屬不道德、醜聞或可恥性質的行為，而大學校董會於考慮(如有需要)第4段提述的委員會所作的報告後，認為該行為令有關人士不適合繼續任職；
  - (d) 大學校董會於考慮(如有需要)第4段提述的委員會所作的報告後，認為屬構成沒有執行或無能力執行其職責的行為，或屬構成沒有遵從或無能力遵從其任職條件的行為。
6. 除基於第5段所界定的好的因由以及依據第4段所指明的程序行事外，第3段所提述的人士不得被免任，但如其聘任條款另有規定則不在此限。

## 規程25

### 學生及特別生

1. 學生除非符合以下條件，否則不准修讀香港中文大學學士學位的認可課程——
  - (a) 經香港中文大學取錄入學；
  - (b) 經註冊為香港中文大學的錄取名生；及
  - (c) 已符合規例所訂明的該課程取錄學生的其他條件。
2. 學生除非符合以下條件，否則不准修讀設有香港中文大學證書、文憑或高級學位的認可深造課程或從事設有香港中文大學證書、文憑或高級學位的認可研究——
  - (a) 經香港中文大學取錄入學；
  - (b) 經註冊為香港中文大學的研究生；及
  - (c) 已符合規例所訂明的該課程取錄學生的其他條件。
3. 學生除非符合以下條件，否則不准修讀不設香港中文大學學位或文憑的認可課程或從事不設香港中文大學學位或文憑的認可研究——
  - (a) 經註冊為香港中文大學的特別生；及
  - (b) 已符合規例所訂明的該課程取錄學生的其他條件。
4. 每名學生均須接受香港中文大學的紀律管制。
5. 香港中文大學可要求任何學生繳付大學校董會所不時釐定的費用，亦可收取該等費用。
6. 教務會須不時訂定申請人被香港中文大學錄取所須符合的規定。
7. 香港中文大學可設有香港中文大學學生會，其章程須經大學校董會批准。
8. 每一書院可設有學生會，其章程須經大學校董會根據有關書院的院務委員會的建議予以批准。

## 規程26

### 學位及其他資格頒授

1. (1) 香港中文大學可向符合以下條件的學生頒授第2(1)段訂明名稱的學士、碩士及博士學位——
  - (a) 已修讀一項認可課程；
  - (b) 已通過適當的考試或各項適當的考試；及
  - (c) 已在所有其他方面符合就頒授學位而訂明的規定。
- (2) 香港中文大學可向任何對於促進任何學科的發展有卓越貢獻的人士頒授第2(2)段訂明名稱的學位，或向在其他方面值得香港中文大學向其頒授該等學位的人士頒授學位。
2. 香港中文大學可頒授的學位名稱如下——
  - (1) (a) 學士學位
    - 工商管理學士 (B.B.A.)
    - 工程學士 (B.Eng.)
    - 內外全科醫學士 (M.B.,Ch.B.)
    - 文學士 (B.A.)
    - 中醫學學士 (B.Chi.Med.)
    - 社會科學學士 (B.S.Sc.)
    - 建築學士 (B.Arch.)
    - 教育學士 (B.Ed.)
    - 理學士 (B.Sc.)
    - 醫學科學學士 (B.Med.Sc.)
    - 藥劑學士 (B.Pharm.)
    - 護理學士 (B.Nurs.)
  - (b) 碩士學位
    - 工商管理碩士 (M.B.A.)
    - 工程碩士 (M.Eng.)
    - 文學碩士 (M.A.)
    - 社會工作碩士 (M.S.W.)
    - 社會科學碩士 (M.S.Sc.)
    - 音樂碩士 (M.Mus.)
    - 建築碩士 (M.Arch.)
    - 城市規劃碩士 (M.C.P.)
    - 哲學碩士 (M.Phil.)
    - 神學碩士 (M.Div.)
    - 教育碩士 (M.Ed.)
    - 產科護理碩士 (M.Mid.)
    - 理學碩士 (M.Sc.)
    - 預防醫學碩士 (M.P.H.)
    - 會計學碩士 (M.Acc.)
    - 臨床藥劑學碩士 (M.Clin.Pharm.)
    - 藝術碩士 (M.F.A.)
    - 護理碩士 (M.Nurs.)

- (c) 博士學位
  - 工商管理博士 (D.B.A.)
  - 文學博士 (D.Lit.)
  - 社會科學博士 (D.S.Sc.)
  - 音樂博士 (D.Mus.)
  - 哲學博士 (Ph.D.)
  - 教育博士 (Ed.D.)
  - 理學博士 (D.Sc.)
  - 醫學博士 (M.D.)

(2) 榮譽學位

- 榮譽文學博士 (D.Lit. *honoris causa*)
- 榮譽社會科學博士 (D.S.Sc. *honoris causa*)
- 榮譽法學博士 (LL.D. *honoris causa*)
- 榮譽理學博士 (D.Sc. *honoris causa*)

3. 學生除非是以香港中文大學錄取生的身分修讀認可課程，否則不得獲頒授學士學位。
4. 教務會可接受學生在教務會為此目的而認許的另一所大學或高等學府以註冊學生身分修讀的某段時間，作為該學生為取得學士學位的資格而需修讀的時間的一部分：
  - 但該名學生除非符合以下條件，否則不得獲頒授學士學位——
  - (a) 以香港中文大學錄取生的身分修讀一項認可課程，為期最少2學年；
  - (b) 以香港中文大學錄取生的身分修讀的時間及在另一所大學或高等學府以註冊學生身分修讀的時間合計不少於3學年；及
  - (c) 於緊接符合在頒授學士學位方面的所有規定之前在香港中文大學修讀其最後一學期的課程。
5. 教務會可接受教務會為此目的而認許的另一所大學或高等學府所發出的學科修業合格證書，藉以豁免證書持有人參加香港中文大學就該學科舉行的任何學士學位考試。
6. 除第10及11段另有規定外，任何學院的任何人除非於符合有關學院在頒授學士學位方面的規定後，或於按第9段的條款獲取錄為研究生後，修讀一項認可課程或從事一項認可研究，為期最少12個月，否則不得獲頒授碩士學位。
7. 除第10及11段另有規定外，任何人除非符合以下條件，否則不得獲頒授任何學院的哲學博士學位——
  - (a) 於符合有關學院在頒授學士學位方面的規定後，或於按第9段的條款獲取錄為研究生後，以香港中文大學學生的身分從事一項認可研究，為期最少24個月；及
  - (b) 已呈交論文，而該論文經考試委員證明在促進對有關學科的認識和了解方面有顯著貢獻，以及藉著新論據的發現或獨立批判能力的運用而顯示其創見。

8. 除第10及11段另有規定外，任何人除非符合以下條件，否則不得獲頒授文學博士學位、理學博士學位、社會科學博士學位、工商管理博士學位或醫學博士學位——
  - (a) 已成為香港中文大學的畢業生不少於7年；及
  - (b) 考試委員認為該名人士對於促進其所修學科的發展有持續而顯著的貢獻。
9. (1) 在另一所大學畢業的人士，或在香港中文大學成立日期前以崇基學院、聯合書院或新亞書院的註冊學生身分取得由上述各書院或代上述各書院發出的文憑或證書的人士，可獲豁免符合香港中文大學錄取學生的規定，並可獲取錄為研究生，修讀碩士或博士學位課程，但須符合規程所訂明的條件及根據規程而訂立的校令和規例所訂明的條件。
  - (2) 任何人——
    - (a) 在專上教育機構完成一項課程，並持有與學位同等的專業或類似的資格；及
    - (b) 符合規程所訂明的其他規定以及根據規程而訂立的校令及規例所訂明的其他規定，  
經教務會批准後，可獲豁免符合香港中文大學錄取學生的規定，並可獲取錄為研究生。
10. 教務會可建議向香港中文大學的任何教務人員頒授任何學院的碩士學位或博士學位，並可為此目的而豁免該人符合在頒授學位方面所訂明的任何規定，但有關學位的考試的規定則除外。
11. 大學校董會可建議頒授榮譽碩士學位或榮譽博士學位而不要求有關人士上課或考試；  
但持有榮譽學位的人士不得因取得該學位而有權從事任何專業。
12. 大學校董會在建議頒授榮譽碩士學位或榮譽博士學位前，必須先考慮由下列人士組成的榮譽學位委員會所呈交的建議——
  - (a) 監督；
  - (b) 校長；
  - (c) 各書院的院長；
  - (d) 大學校董會主席；
  - (e) 大學校董會所指定的大學校董2名；及
  - (f) 教務會所選出的教務會成員，人數與書院的數目相等。
13. 香港中文大學可向以下人士頒授文憑及證書——
  - (a) 符合以下條件的學生——
    - (i) 已修讀一項認可課程；
    - (ii) 已通過適當的考試或各項適當的考試；及
    - (iii) 已在所有其他方面符合就頒授文憑及證書而訂明的規定；及

- (b) 上文 (a) 分節所規定的人士以外的、被教務會當作具備適當資格獲頒授該等文憑及證書的人士，但該等人士須符合以下條件——
- (i) 已在香港的一間或多於一間獲教務會為此目的而認許的教育機構修讀一項有關課程；及
  - (ii) 已通過適當的香港中文大學考試或各項適當的香港中文大學考試。
14. 任何人如被裁定犯了可逮捕的罪行，或被教務會認為曾作出无名譽或屬醜聞性質的行為，教務會可撤回該人的香港中文大學學位、文憑、證書或其他資格頒授，但該人有權就教務會的決定向大學校董會提出上訴，亦有權就大學校董會的決定向監督提出上訴。

## 規程27

### 考試

1. 香港中文大學所舉行的任何學科的香港中文大學學士學位考試或高級學位考試，須由一個由下列人士組成的考試委員會主持——
  - (a) 校內考試委員2名或多於2名，他們須為所考學科的教師；及
  - (b) 除第3段另有規定外，校外考試委員1名或多於1名，他們不得為香港中文大學教務人員，亦不得曾參與教授有關考生。
2. 考試委員會的職責是確保考試得以妥善舉行，並確保評核制度公平而一致。
3. 如教務會批准，則第1 (b) 段的規定對有關學科的學士學位考試不適用，而大學校董會須根據教務會的推薦，就該學科委任1名或多於1名並非香港中文大學教務人員而又不曾參與教授有關考生的訪問考試委員；在緊急情況下，則由校長作出委任。
4. 訪問考試委員須——
  - (a) 酌情要求就所有或任何 (但不得少於三分之一) 與其委任有關的學科的學位考試評閱試卷；
  - (b) 向校長呈交年度書面報告；及
  - (c) 每3年最少訪問香港中文大學一次，以對各項考試作實地深入檢討。

## 規程28

### 引稱

規程可引稱為《香港中文大學規程》。

附表2  
(已失時效而略去)

附表3  
(第19(2)及20(2)條)

**原有書院的章程**

1. 釋義

在本附表中，除文意另有所指外——

“大學校董會”(Council)指香港中文大學校董會；

“主席”(Chairman)指每一書院校董會的主席；

“書院”(College)指原有書院，而“各書院”(Colleges)須據此解釋；

“書院校董會”(Boards of Trustees)指根據第2段成立為法團的各書院校董會。

2. 書院校董會成立為法團

(1) 崇基學院設有書院校董會，該校董會是一個法人團體，名為“The Trustees of Chung Chi College”，並以該名稱永久延續，可起訴與被起訴，並須備有和使用法團印章。

(2) 聯合書院設有書院校董會，該校董會是一個法人團體，名為“The Trustees of The United College of Hong Kong”，並以該名稱永久延續，可起訴與被起訴，並須備有和使用法團印章。

(3) 新亞書院設有書院校董會，該校董會是一個法人團體，名為“The Trustees of New Asia College”，並以該名稱永久延續，可起訴與被起訴，並須備有和使用法團印章。

3. 書院校董會的權力及職責

(1) 每一書院校董會須為其所屬書院的利益而以信託形式持有並管理根據第7段歸屬有關書院校董會的動產，亦須為香港中文大學的利益而以信託形式持有作為根據附表2\*第2段所訂協議的標的之建築物。

(2) 除第(3)節另有規定外，每一書院校董會可為執行第(1)節所指信託而行使《受託人條例》(第29章)賦予受託人的權力。

\* 有關附表2的內文，見法例編正版。



(3) 沒有大學校董會事先批准，任何書院校董會不得為有關書院的利益而接受任何饋贈，而大學校董會在給予批准時可附加其認為適合的條件。

(4) 每一書院校董會須就其處理事務的程序、其目標的達成及職責的履行以及有關在會議上維持良好秩序的事宜，訂立書面規定。

(5) 崇基學院的書院校董會須——

(a) 就神學組教職員的委任，或繼承神學組負責神學教育的香港中文大學部門教職員的委任，包括神學組主任(或同等職位)及神學樓學生宿舍舍監的委任，經行政與計劃委員會向大學校董會作出推薦；

(b) 分配私人資金所提供的資源，以推廣神學教育，包括神學樓的保養；

(c) 設立院牧職位並作出委任；及

(d) 就一切與神學教育有關的重大政策事宜，向教務會提供意見，

而該書院校董會亦可將履行本節委予該書院校董會的職能及職責的權力，轉授予其委出的神學校董會。

#### 4. 書院校董會的組成人員

(1) 在緊接本條例生效前出任崇基學院校董的人士，在本條例生效時即成為根據第2(1)段成立為法團的崇基學院書院校董會的校董。

(2) 在緊接本條例生效前出任聯合書院校董的人士，在本條例生效時即成為根據第2(2)段成立為法團的聯合書院書院校董會的校董。

(3) 在緊接本條例生效前出任新亞書院校董的人士，在本條例生效時即成為根據第2(3)段成立為法團的新亞書院書院校董會的校董。

(4) 任何在本條例生效時出任或成為書院校董的人士均可退任，但如任何人的退任會導致有關書院校董會的校董人數減少至4人以下，則該人不得退任。

(5) 書院校董會的校董空缺須不時以該書院校董會未曾成立為法團時可用以委任新校董的合法方法填補，並且在不損害前述條文的一般性的原則下，《受託人條例》(第29章)第42條對新校董的委任適用。

#### 5. 向公司註冊處處長登記

(1) 每一書院校董會須向公司註冊處處長遞交——

(a) 書院校董會主要辦事處地址的通知及更改該地址的通知；

(b) 一份經主席核證為正確的載有書院校董的姓名及地址的名單及經如此核證的對該名單所作的任何更改；及

(c) 一份經主席核證為正確的根據第3(4)段訂立的書面規定的文本及經如此核證的對該等規定所作的任何更改的文本。

- (2) 按照第(1)(a)及(b)節作出的通知，須——
  - (a) 在本條例生效後3個月內作出；及
  - (b) 於其後在作出任何更改後28天內作出。
- (3) 根據第(1)(c)節作出的通知，須在根據第3(4)段訂立任何書面規定後28天內作出，或在對該等規定作出任何更改後28天內作出。
- (4) 任何人可在公司註冊處處長的辦事處查閱任何根據本段登記的文件。
- (5) 登記或查閱本段所提述的任何文件，須繳付費用\$5。

## 6. 帳目

每一書院校董會每年均須擬備並向大學校董會交出其經審計的帳目，帳目的格式及交出帳目的時間由大學校董會決定。

## 7. 過渡性條文

在本條例生效時——

- (a) 每一書院以信託形式持有或由他人以信託形式為其持有的所有動產，以及由各書院或代各書院在香港中文大學院校範圍以外所持有的所有不動產，均無須再作轉易而按照其持有人當時持有該等財產所按照的相同信託以及相同條款及條件(如有的話)，歸屬有關書院的書院校董會；
  - (b) 各書院就根據(a)分節歸屬各書院校董會的財產所享有或承擔的一切權利、特權、義務和法律責任，由每一書院的校董會繼承。
8. (由1986年第59號第4條廢除)

## 附表4

[第20(3)條]

# 逸夫書院的章程

## 1. 釋義

在本附表中，除文意另有所指外——

“大學校董會”(Council)指香港中文大學校董會；

“主席”(Chairman)指書院校董會主席；

“書院校董會”(Board of Trustees)指根據第2段成立為法團的逸夫書院校董會；

“籌劃委員會”(Planning Committee)指大學校董會根據第10(1)條設立的逸夫書院籌劃委員會。

## 2. 書院校董會成立為法團

逸夫書院設有書院校董會，該校董會是一個法人團體，名為“The Trustees of Shaw College”，並以該名稱永久延續，可起訴與被起訴，並須備有和使用法團印章。

## 3. 書院校董會的權力及職責

(1) 書院校董會須為逸夫書院的利益而以信託形式持有並管理香港中文大學轉歸書院校董會的動產。

(2) 除第(3)節另有規定外，書院校董會可為執行第(1)節所指的信託而行使《受託人條例》(第29章)賦予受託人的權力。

(3) 沒有大學校董會事先批准，書院校董會不得為逸夫書院的利益而接受任何饋贈，而大學校董會在給予批准時可附加其認為適合的條件。

(4) 書院校董會須就其處理事務的程序、其目標的達成及職責的履行、其校董的委任和退任以及有關在會議上維持良好秩序的事宜，訂立書面規定。

4. (1) 在緊接《香港中文大學(公布逸夫書院)條例》(第1139章)生效前出任籌劃委員會成員的人士，在該條例的生效時即成為書院校董。

(2) 根據第(1)節成為書院校董的人士，任期由《香港中文大學(公布逸夫書院)條例》(第1139章)生效時起計為1年，並且除根據第3(4)段訂立的書面規定另有規定外，該等校董均有資格再獲委任。

(3) 任何在《香港中文大學(公布逸夫書院)條例》(第1139章)生效時出任或成為書院校董的人士均可退任，但如任何人的退任會導致書院校董會的校董人數減少至4人以下，則該人不得退任。

(4) 書院校董會的校董空缺須不時按照在第3(4)段下訂立的書面規定填補，或不時以書院校董會未曾成立為法團時可用以委任新校董的合法方法填補，並且在不損害前述條文的一般性的原則下，《受託人條例》(第29章)第42條對新校董的委任適用。

## 5. 向公司註冊處處長登記

(1) 書院校董會須向公司註冊處處長遞交——

- (a) 書院校董會主要辦事處地址的通知及更改該地址的通知；
- (b) 一份經主席核證為正確的載有書院校董的姓名及地址的名單及經如此核證的對該名單所作的任何更改；及
- (c) 一份經主席核證為正確的根據第3(4)段訂立的書面規定的文本及經如此核證的對該等規定所作的任何更改的文本。

- (2) 按照第(1)(a)及(b)節作出的通知，須——
  - (a) 在《香港中文大學(公布逸夫書院)條例》(第1139章)生效後3個月內作出；及
  - (b) 於其後在作出任何更改後28天內作出。
- (3) 根據第(1)(c)節發出的通知，須在根據第3(4)段訂立任何書面規定後28天內作出，或在對該等規定作出任何更改後28天內作出。
- (4) 任何人可在公司註冊處處長的辦事處查閱任何根據本段登記的文件。
- (5) 登記或查閱本段所提及的任何文件，須繳付費用\$5.00。

## 6. 帳目

書院校董會每年須擬備並向大學校董會交出其經審計的帳目，帳目的格式及交出帳目的時間由大學校董會決定。

# 全日制本科課程 入學規則

(二零零一年入學適用)

## 一、總則

- (甲) 擬申請進入本校修讀學士學位課程者，須符合大學最低入學要求及本規則所列明之有關課程指定條件。
- (乙) 凡據香港高級程度會考成績申請入學者，須按本規則第二條申請入學。
- (丙) 凡據香港高級程度會考成績以外之資歷申請入學者，須按本規則第三條申請入學。

## 二、據香港高級程度會考成績申請入學

- (甲) 大學最低入學要求  
申請人必須：
  - (1) 於同一次香港中學會考中考獲最少七科 E 級或以上成績，其中必須包括兩科語文科目（中國語文、英國語文、法文或德文）；及
  - (2) 於同一次香港高級程度會考中考獲下列各科 E 級或以上成績：
    - (i) 高級補充程度中國語文及文化科\*；及
    - (ii) 高級補充程度英語運用科；及
    - (iii) 至少其他兩科高級程度科目，或其他一科高級程度及兩科高級補充程度科目。
- (乙) 課程要求  
除符合大學要求外，申請人另須符合下表所列有關課程之附加條件：

\* 未具備指定之高級補充程度中國語文及文化科成績者，倘能於其他科目考獲優異之成績，並能通過校方安排之語文能力測驗，個別學院可酌情豁免有關之入學條件，予以取錄。

課程	中學會考科目及成績要求	
	語文科目要求	
<b>文學院</b>	(1) 中國語言及文學	中國語文及英國語文科成績良好
	(2) 英文	英國語文及下列其中一科成績良好： 中國語文、法文或德文(以中國語文科為佳)
	(3) 藝術	中國語文及英國語文科成績良好
	(4) 歷史	中國語文及英國語文科成績良好
	(5) 日本研究	中國語文及英國語文科成績良好
	(6) 現代語言及文化	中國語文及英國語文科成績良好
	(7) 音樂	中國語文及英國語文科成績良好
	(8) 哲學	中國語文及英國語文科成績良好
	(9) 宗教及神學	任何兩科語文科目成績良好 (以中國語文及英國語文科為佳)
	(10) 翻譯	中國語文及英國語文科成績良好
<b>工商管理學院</b>	(1) 酒店管理學	任何兩科語文科目成績良好 (以中國語文及英國語文科為佳)
	(2) 保險學	任何兩科語文科目成績良好 (以中國語文及英國語文科為佳)
	(3) 工商管理學士綜合課程	任何兩科語文科目成績良好 (以中國語文及英國語文科為佳)
	(4) 專業會計學	中國語文及英國語文科成績良好
	(5) 計量財務學	任何兩科語文科目成績良好 (以中國語文及英國語文科為佳)

註：1. 中學會考理科科目係指下列科目：附加數學、生物、化學、電腦科、電子與電學、工程科學、人類生物學、數學及物理。

香港高級程度會考科目要求		
其他科目要求	除高補中國語文及文化科及英語運用科外，達E級或以上成績之高級及高補程度科目數目	達E級或以上成績之指定科目
各科成績良好	2高級或 1高級 + 2高補	高級中國文學
各科成績良好	2高級或 1高級 + 2高補	
美術科成績良好為佳	2高級或 1高級 + 2高補	未於中學會考中應考美術科者， 以具備高級或高補美術科為佳
各科成績良好	2高級或 1高級 + 2高補	
各科成績良好	2高級或 1高級 + 2高補	
音樂科成績良好為佳	2高級或 1高級 + 2高補	以具備高級或高補音樂科或於其他 音樂考試中獲得及格成績為佳
各科成績良好	2高級或 1高級 + 2高補	
	2高級或 1高級 + 2高補	
	2高級或 1高級 + 2高補	
數學或附加數學成績良好	2高級或 1高級 + 2高補	
數學或附加數學成績良好	2高級或 1高級 + 2高補	
數學或附加數學成績良好	2高級或 1高級 + 2高補	
數學或附加數學成績良好	2高級或 1高級 + 2高補	
數學或附加數學成績良好	2高級或 1高級 + 2高補	高級純粹數學

2. 高級 = 高級程度科目；高補 = 高級補充程度科目。
3. 高級/高補理科科目係指下列科目：應用數學、生物、化學、物理、電腦科、電子學、工程科學、純粹數學、電腦應用及數學及統計學。

課程	中學會考科目及成績要求
	語文科目要求
教育學院	(1) 語文教育 中國語文及英國語文科成績良好
	(2) 數學教育 中國語文及英國語文科成績良好
	(3) 體育運動科學 中國語文及英國語文科成績良好
工程學院	(1) 自動化與計算機輔助工程學 英國語文及下列任何一科成績良好： 中國語文、法文或德文
	(2) 計算機工程學 中國語文及英國語文科成績良好
	(3) 計算機科學 中國語文及英國語文科成績良好
	(4) 電子工程學 任何兩科語文科目成績良好
	(5) 訊息工程學 中國語文及英國語文科成績良好
	(6) 創新與設計工程學 英國語文及下列任何一科成績良好： 中國語文、法文或德文



	香港高級程度會考科目要求	
其他科目要求	除高補中國語文及文化科及英語運用科外，達E級或以上成績之高級及高補程度科目數目	達E級或以上成績之指定科目
數學或附加數學成績良好 (以附加數學為佳)  數學科獲E級或以上成績	2高級或 1高級 + 2高補  2高級或 1高級 + 2高補  2高級或 1高級 + 2高補	高級純粹數學
數學或附加數學、物理或工程科學及至少另外下列任何一科成績良好: 數學、附加數學、物理、工程科學、電腦科、工業繪圖、設計與科技、化學或生物  數學或附加數學及另外兩科理科成績良好  數學或附加數學及另外兩科理科成績良好  數學或附加數學及至少另外兩科理科成績良好 (其中一科以物理科為佳)  數學或附加數學及至少另外兩科理科成績良好 (其中一科以物理科為佳)  數學或附加數學、物理或工程科學及至少另外下列任何一科成績良好: 數學、附加數學、物理、工程科學、電腦科、工業繪圖、設計與科技、化學或生物	2高級或 1高級 + 2高補  3高級或 2高級 + 1高補 (以3高級為佳)  3高級或 2高級 + 1高補 (以3高級為佳)  2高級或 1高級 + 2高補 (另加額外高級/ 高補科目為佳)  2高級 (另加額外高級/ 高補科目為佳)  2高級或 1高級 + 2高補	1. 高級純粹數學; 另加 2. (i) 高級物理或高級工程科學; 或 (ii) 高補物理及下列任何一科高補科目: 設計與科技、應用數學或電腦應用  1. 高級純粹數學或高級物理; 另加 2. 任何兩科理科科目  1. 高級純粹數學或高級物理; 另加 2. 任何兩科理科科目  1. (i) 高級純粹數學或高級應用數學; 另加 (ii) 高級物理或高級工程科學; 或 2. (i) 下列任何一科高級科目: 純粹數學、應用數學、物理或工程科學; 另加 (ii) 下列任何兩科高補科目: 應用數學、數學及統計學、物理或電子學  1. 高級純粹數學; 另加 2. 下列任何一科高級科目: 物理、電腦科或工程科學  1. 高級純粹數學及高級物理或高級工程科學; 或 2. (i) 高級純粹數學或高補物理; 另加 (ii) 下列任何一科高補科目: 設計與科技、應用數學或電腦應用

課程	中學會考科目及成績要求
	語文科目要求
(7) 互聯網工程學	中國語文及英國語文科目成績良好
(8) 系統工程與工程管理學	任何兩科語文科目成績良好 (以中國語文及英國語文科目為佳)
<b>醫學院</b>	
(1) 醫學	任何兩科語文科目成績良好 (以中國語文及英國語文科目為佳)
(2) 護理學	中國語文及英國語文科目成績良好
(3) 藥劑學	中國語文及英國語文科目成績良好
<b>理學院</b>	
(1) 生物化學	中國語文及英國語文科目成績良好
(2) 生物學	任何兩科語文科目成績良好
(3) 化學	任何兩科語文科目成績良好
(4) 化學與管理學	任何兩科語文科目成績良好

香港高級程度會考科目要求

其他科目要求	除高補中國語文及文化科及英語運用科外，達E級或以上成績之高級及高補程度科目數目	達E級或以上成績之指定科目
<p>數學或附加數學、物理或工程科學或電腦科及至少另外一科理料科目成績良好</p> <p>數學或附加數學及至少另外兩科理料成績良好</p>	<p>3高級或 2高級 + 1高補</p> <p>2高級或 1高級 + 2高補</p>	<p>1. 高級純粹數學；另加</p> <p>2. 下列任何一科高級科目： 物理、電腦科或工程科學；另加</p> <p>3. 任何一科理料科目</p> <p>高級純粹數學</p>
<p>生物、化學、物理及數學成績良好</p> <p>下列任何一科成績良好：生物、人類生物學、化學或物理</p> <p>生物、化學、物理及數學成績良好</p>	<p>3高級或 2高級 + 2高補或 2高級 + 1高補 (以3高級或2高級 + 2高補為佳)</p> <p>2高級或 1高級 + 2高補</p> <p>3高級或 2高級 + 2高補或 2高級 + 1高補 (以3高級或2高級 + 2高補為佳)</p>	<p>1. 高級化學；另加</p> <p>2. 任何兩科高級或高補理料科目</p> <p>下列任何一科高級或高補科目： 生物、化學或物理</p> <p>1. 高級化學；另加</p> <p>2. 任何兩科高級或高補理料科目</p>
<p>生物、化學及下列任何一科成績良好：物理、工程科學、數學或附加數學</p> <p>生物、化學及下列任何一科成績良好：數學、附加數學、物理或工程科學</p> <p>化學、數學或附加數學及物理或工程科學成績良好</p> <p>化學、數學或附加數學及物理或工程科學成績良好</p>	<p>2高級或 1高級 + 2高補</p> <p>2高級或 1高級 + 2高補</p> <p>2高級或 1高級 + 2高補</p> <p>2高級或 1高級 + 2高補</p>	<p>1. (i) 高級化學；另加 (ii) 任何一科高級理料科目或兩科高補理料科目〔未有應考高級/高補生物者，以具備中學會考生物科良好成績為佳〕；或</p> <p>2. (i) 高級生物及高補化學；另加 (ii) 任何一科高級或高補理料科目</p> <p>1. 高級生物及高級化學；或</p> <p>2. 高級生物，另加高補化學及任何一科高補理料科目</p> <p>1. 高級化學，另加任何一科高級理料科目；或</p> <p>2. 高級化學及任何兩科高補理料科目 (選擇1, 尤佳)</p> <p>1. 高級化學，另加任何一科高級理料科目；或</p> <p>2. 高級化學，另加任何兩科高補理料科目</p>

課程	中學會考科目及成績要求
	語文科目要求
(5) 中醫學	中國語文及英國語文科成績良好
(6) 環境科學	任何兩科語文科目成績良好
(7) 食品及營養科學	英國語文及下列任何一科成績良好： 中國語文、法文或德文
(8) 材料科學與工程學	任何兩科語文科目成績良好 (以中國語文及英國語文科為佳)
(9) 數學	任何兩科語文科目成績良好
(10) 分子生物技術學	任何兩科語文科目成績良好
(11) 物理	任何兩科語文科目成績良好 (以中國語文及英國語文科為佳)
(12) 風險管理科學	任何兩科語文科目成績良好
(13) 統計學	任何兩科語文科目成績良好

香港高級程度會考科目要求

其他科目要求

除高補中國語文及文化科及英語運用科外，達E級或以上成績之高級及高補程度科目數目

達E級或以上成績之指定科目

生物及下列任何一科成績良好：  
化學、物理、工程科學、數學、  
附加數學、電腦科或地理

2高級或  
1高級 + 2高補

任何高級或高補理科科目

生物、化學及下列任何一科成績  
良好：物理、電腦科、工程科學、  
數學或附加數學

2高級或  
1高級 + 2高補

1. 高級生物及高級化學；或
2. (i) 高級生物或高級化學；另加  
(ii) 高補生物或高補化學；另加  
(iii) 任何一科高補理科科目

生物、化學及下列任何一科成績  
良好：數學、附加數學、工程科學  
或物理

2高級或  
1高級 + 2高補

1. 高級生物及高級化學；或
2. (i) 高級生物或高級化學；另加  
(ii) 高補生物或高補化學；另加  
(iii) 任何一科高補理科科目

數學或附加數學（以附加數學  
為佳）、物理或工程科學（以物理  
為佳）及化學成績良好

2高級或  
1高級 + 2高補

1. 高級物理或高級工程科學及高級  
化學；或
2. 高級物理或高級工程科學及高補  
化學；或
3. 高級化學及高補物理
4. 高級物理或高級工程科學及  
高級純粹數學或高級應用數學  
（選擇1, 尤佳）

數學或附加數學成績良好  
（以附加數學為佳）

2高級或  
1高級 + 2高補

高級純粹數學

生物、化學及下列任何一科成績  
良好：數學、附加數學、物理、工程  
科學或經濟

2高級或  
1高級 + 2高補

1. 高級生物及高級化學；或
2. (i) 高級生物或高級化學；另加  
(ii) 高補生物或高補化學；另加  
(iii) 任何一科高補理科科目

數學或附加數學（以附加數學為  
佳）、物理或工程科學（以物理為  
佳）及化學成績良好

2高級或  
1高級 + 2高補

1. 高級物理或高級工程科學（以物理為  
佳），另加任何一科高級理科科目；或
2. 高級物理或高級工程科學（以物理為  
佳），另加任何兩科高補科目（其中一  
科必須為理科科目）

數學或附加數學（以附加數學為  
佳）及下列任何兩科成績良好：  
化學、物理、工程科學、經濟、電腦  
科或尚未包括之數學科

2高級或  
1高級 + 2高補

1. 高級純粹數學；另加
2. 下列任何科目：高級或高補理科科目、  
高級經濟學及高級企業概論

數學或附加數學（以附加數學為  
佳）及下列任何兩科成績良好：  
化學、物理、工程科學、經濟、電腦  
科或尚未包括之數學科

2高級或  
1高級 + 2高補

下列任何科目：高級或高補理科科目、高  
級經濟學及高級企業概論，其中至少一  
科必須為高級純粹數學、高級或高補應  
用數學或高補數學及統計學

社會科學院

課程	中學會考科目及成績要求
	語文科目要求
(1) 人類學	中國語文及英國語文科成績良好
(2) 建築學	英國語文及下列任何一科成績良好： 中國語文、法文或德文
(3) 經濟學	英國語文及下列任何一科成績良好： 中國語文、法文或德文
(4) 地理與資源管理學	中國語文及英國語文科成績良好
(5) 政治與行政學	中國語文及英國語文科成績良好
(6) 新聞與傳播學	中國語文及英國語文科成績良好
(7) 心理學	中國語文及英國語文科成績良好
(8) 社會工作學	中國語文及英國語文科成績良好
(9) 社會學	中國語文及英國語文科成績良好



(丙) 遴選準則

本校將考慮申請人之香港中學會考成績，香港高級程度會考成績及其校內之學業與課外活動表現。倘申請人獲邀面試，其面試表現亦為考慮因素之一。

### 三、 據香港高級程度會考成績以外資歷申請入學

(甲) 大學最低入學要求

申請人必須：

- (1) 於同一次普通教育文憑高級程度考試中考獲至少三科及格或以上成績；或
  - (2) 持有大學預科國際會考證書；或
  - (3) 於香港以外之地區考獲足資入讀有關國家/地區大學之學歷；或
  - (4) 持有一九七八年或以前之香港中文大學入學試合格證書；或
  - (5) 於同一次香港高等程度會考中考獲至少五科E級或以上成績，其中必須包括中國語言文學及英文；或
  - (6) 在本地大學認可之大學肄業一年或以上；或
  - (7) 為英國醫學總會認可正式註冊之院校之醫科學生，申請以轉學生身分入讀醫學院臨床期課程；或
  - (8) 於申請入學年份之九月一日年滿二十三歲，並符合下列條件：
    - (i) 申請人能提供出版之著作或其他認許之實據，證明其在有關學科已獲致成就，足資取錄入學，或申請人已在有關學術或專業領域上業有超卓表現；及
    - (ii) 申請人能提供曾在香港連續居住最少三年之證據；或
  - (9) 持有其他足資取錄入學之特殊資歷。
- 申請人之中、英語文水平須達本校認許之程度。

(乙) 遴選準則

本校將考慮申請人之學歷及其學術成就。倘申請人獲邀面試，其面試表現亦為考慮因素之一。



# 兼讀學士學位課程 入學規則

(二零零一年入學適用)

## 一、總則

擬申請進入本校修讀兼讀學士學位課程者必須符合本規則內所列之入學條件。

## 二、申請入讀音樂兼讀學士學位課程

入學條件

申請人須：

- 甲、 (一) 曾參加一九九四年或其後之香港高級程度會考，並於同一次考試中考獲下列各科E級或以上成績：
- (1) 高級補充程度之中國語文及文化科；及
  - (2) 高級補充程度之英語運用科；及
  - (3) 其他兩科高級程度科目，或任何一科高級程度及兩科高級補充程度科目；或
- (二) (1) 曾參加一九九三年或以前之香港大學入學試或香港考試局高級程度會考，並於同一次考試中考獲最少三科E級或以上成績；及
- (2) 在同一高級程度會考中，考獲英語運用科E級或以上成績；或
- (三) 曾參加一九七九年或其後之香港高等程度會考，並於同一次考試中考獲中國語言文學、英文及其他三科E級或以上成績；或
- (四) 持有一九七八年或以前之香港中文大學入學資格考試合格證書；或
- (五) 曾參加香港中學會考或同等之考試，並於同一次考試中，考獲五科C級或以上成績，其中必須包括中國語文及英國語文科(附加數學及數學均取得C級或以上成績者，只計算其中成績較優之一科)，另須具有至少四年之全職工作經驗；或

- (六) 於香港以外之地區考獲足資入讀有關國家/地區大學之學歷；或
- (七) 曾在本人學認可之大學肄業一年或以上；或
- (八) 於申請入學同年之九月一日已滿二十三歲並符合下列條件：
  - (1) 能提供已出版之著作或其他認許之實據，證明申請人在有關學科已獲致成就，足資取錄入學；或在有關學術或專業領域中，業有超卓之表現；及
  - (2) 申請人能提出在香港連續居住最少三年之證據；及

乙、參加入學測驗，並獲良好成績。

### 三、申請入讀豁免學分之音樂及小學教育兼讀學士學位課程

凡申請入讀兼讀學士學位課程者，若其中、英語文水平達至認許程度\*，並符合有關課程之特別入學條件，得獲豁免部分學分。

#### 甲、音樂兼讀學士學位課程豁免六十三學分入學條件

申請人須：

- (一) (1) 持有認可之專上學院音樂文憑；或
- (2) 持有認可之音樂學院音樂文憑；或
- (3) 持有認可之大學學位；及
- (二) 具有音樂工作經驗；及
- (三) 參加入學測驗，並獲良好成績。

#### 乙、小學教育兼讀學士學位課程入學條件

##### (一) 豁免四十三學分之入學條件

申請人須：

- (1) 曾在認可之教育學院完成一項部分時間制在職教師訓練，並於獲授合格教師資格後，有適當之全職教學/行政工作經驗；及
- (2) 現正從事小學教育工作；及
- (3) 參加入學測驗並獲及格成績。

##### (二) 豁免六十三學分之入學條件

申請人須：

- (1) 曾在認可之教育學院完成教師訓練，並於獲頒教師證書後，有適當之全職教學/行政工作經驗；及
- (2) 現正從事小學教育工作；及
- (3) 參加入學測驗並獲及格成績。

\* 申請人倘於香港高等程度會考或同等之考試中考獲中國語文文學科及英文科E級或以上成績，將被視為符合此項語文程度之要求。未具備上述成績者則須參加兼讀學士學位課程有關語文科目之入學測驗。

# 全日制本科生 總學則

---

(本學則中所有「學系」字樣，對不同學系聯合開設之課程而言，即指有關委員會。)

## 1.0 規則及條例

1.1 學生應遵守本大學所訂之一切規則與條例。

## 2.0 入學

2.1 申請攻讀密定之全日制學士學位課程者，須符合「全日制本科課程入學規則」所訂之大學入學條件。

2.2 獲取錄之申請人將予編入一項主修課程。

## 3.0 費用

3.1 除事先獲准緩繳者外，所有經由大學校董會核定之費用均須於指定日期繳交。

3.2 逾期繳費之學生一概須科以罰款，而逾期繳費超過兩週以上之學生均作自動退學論。

3.3 學生於首次註冊時須繳交保證金，以備償還所欠本校之款項或賠償損毀公物之用。扣除欠款後之保證金餘額，將於該生退學時發還。如學生於畢業時並無欠款，則該保證金將轉為其畢業費用。

3.4 除保證金外，已繳費用概不退還。

## 4.0 註冊

4.1 申請人獲取錄編入本校密定課程後，須於指定日期繳交各項費用，並親往教務處辦理註冊手續，自其首次註冊日起取得學籍。

4.2 學生每學年須於指定日期辦理選課手續。任何學生逾指定日期兩週尚未辦理選課者，作自動退學論。

4.3 學生未能於指定日期內選課者，須事前以書面向教務長申請延期。

- 4.4 學生除事先獲得其所屬學院院務會批准者外，不得同時在本校或任何專上院校修讀或從事其他可獲致學位、文憑或證書之課程或研究，違者須自本校退學。
- 4.5 修讀全日制課程之學生在學期中不得擔任任何有薪或無薪之全職工作。
- 4.6 學生註冊用之姓名應以其香港身分證或護照內所載為準。
- 4.7 學生之姓名、住址或其他註冊資料如有更改，應立即通知教務長。
- 4.8 學生畢業或退學後，不得申請更改其註冊資料。

## 5.0 修業期限

- 5.1 除本學則第5.2條另有規定外，中六及中七入學學生\*將預期分別於修業滿四年及三年後畢業，修讀註明有不同修業期之課程者例外。
- 5.2 學生得以特定表格向教務長申請更改修業期限，但於預期畢業之學年選課後，不得申請更改。
- 5.3 雖有本學則第5.2條規定，學生於本校修業未滿三年者，不准畢業。
- 5.4 雖有本學則第5.3條規定，凡轉學生或經按人專學歷獲豁免科目及學分之學生，倘符合以下規定，得以未滿三年修業期畢業：
  - (甲) 該生已在本校修業至少達兩年；及
  - (乙) 該生在本校及其他大學或為教務會認可之專上院校之總修業期不少於三年。
- 5.5 學生最後學期須在本校上課。
- 5.6 中六及中七入學學生須自首次註冊日起分別於六年及五年內完成一切畢業規定。此年限包括所有請假及休學等期間在內。

## 6.0 科目規定及豁免

- 6.1 中六及中七入學學生須分別修畢科目一百二十三及九十九學分，始准畢業。
- 6.2 學生畢業前須修畢由其主修課程修讀辦法規定可達七十二學分之科目，其中指定科目並須達至規定之最低成績。惟可獲致專業資格之主修課程，所規定修讀之科目得超逾七十二學分。
- 6.3 學生經有關學系核准得報修一項或兩項副修課程。副修課程應修科目由十五至三十學分不等。
- 6.4 學生畢業前亦須修畢下列各項：
  - (甲) 體育科目兩學分（須於首修業年修讀）；及
  - (乙) 經大學及該生所屬學院及書院規定之通識教育科目十五學分<sup>‡</sup>（對修讀經教務會特准主修課程之學生，此通識規定得酌減三學分）。

\* 「中六（或中七）入學學生」乃指於修畢中學六年級（或七年級）後或以相等資歷獲取錄入學之學生。

‡ 一九九七至九八年度及以前入學學生則須修畢通識教育科目十四至十五學分。

- 6.5 學生如有任何必修科目不及格，須重修該科目或修讀經有關學系核准之代替科目。
- 6.6 學生具有認可之學歷者，得按規定辦法獲豁免若干畢業所需之科目及/或學分。惟經獲此項豁免之學生仍須符合下列規定及本學則第5.4及5.5條所載規定，始准畢業：
- (甲) 在本校至少已修畢科目六十學分；
  - (乙) 在本校至少已修畢其主修規定達三分之二；及
  - (丙) 在本校至少已修畢其副修規定達三分之二(擬以兼獲副修學歷畢業者適用)。

## 7.0 課業負荷

- 7.1 學生每學期修課不得少於十二學分。
- 7.2 學生每學期修課不得多於十八學分，經其主修學系事先核准多修者例外。學生於任何學期修課一概不得多於二十一學分。

## 8.0 選課

- 8.1 學生選課須經有關學系委派之教師指導，查明所擬選讀科目之授課時間確無衝突後，按照規定程序辦理選課手續。
- 8.2 學生須依照其主修及/或副修課程之修讀辦法選課，並須確保能按時修畢畢業所需之各項課業。
- 8.3 學生不得重修已修畢並獲及格成績之科目或經獲豁免之科目，惟按本學則規定必須重修者例外。

## 9.0 退選及加選

- 9.1 學生擬退選或加選科目，須按照規定程序在學期授課開始後之兩週內辦理。
- 9.2 學生在極為特殊情況下始得申請准許於學期授課開始兩週後辦理退選或加選科目。此類申請須填具特定表格，呈交教務長轉有關學系考慮。
- 9.3 凡學生退選科目而未按規定程序辦理者，該科成績作「F」等級計算。

## 10.0 更改主修及副修課程

- 10.1 學生擬更改其主修或副修課程者，須填具特定表格，於指定日期前向有關學系申請。

## 11.0 上課、請假及休學

- 11.1 學生須遵照所修讀科目之教師規定，到校上課，參加測驗及考試。
- 11.2 學生經缺席後，應向有關教師申請准予補足所缺之必需課業。

- 11.3 學生因病需請假逾一週者，須以書面向教務長請假。請假函件須附大學保健處主任簽署或加簽之證明文件，並須經該生主修學系認可。
- 11.4 學生因事請假逾一週者，應事先以書面向教務長申請許可。請假函件須申明請假理由，並經該生主修學系認可。
- 11.5 學生首次休學以一年為限，期滿後仍不能復學者，得申請繼續休學一年；經休學兩年後，不得再延長休學期限。
- 11.6 學生未經請假而連續缺課逾一月者，將作自動退學論。
- 11.7 學生若經大學保健處主任認為其健康情況確有礙大學之團體衛生者，須暫行休學。該生在指定之休學期屆滿後，須得大學保健處主任簽發健康證明書，方可申請復學。

## 12.0 學生會幹事減低課業負荷

- 12.1 學生獲選為大學或書院學生會會長或大學學生會副會長者，如認為繁重會務足以影響其學業，得以書面向教務長申請減低課業負荷，為期不超過兩學期。該生所屬之學院院務會於考慮足項申請後，得就此向教務會提出建議。學生獲得此特許以一次為限。此項申請並須於選舉結果公佈後兩週內提出。
- 12.2 此項減低課業負荷之給許，將不影響該生在修業期內領取各項學業獎及助學金之資格。
- 12.3 該生任大學或書院學生會會長或大學學生會副會長期內，每學期至少須修課六學分，並須照常繳交一切規定之費用。

## 13.0 課業評核及成績等級

- 13.1 學生課業成績按其修科目表現逐科評核，評核標準得包括下列任何一項或多項組合：到校上課、平時作業、寫作、實驗、實習、研究論文、測驗、考試及其他評核標準。
- 13.2 評核及紀錄課業成績所使用之等級、標準及變換積點如下：

等級及標準	繁分等級 (必要時採用)	變換積點
A 特優	A	4.0
A- 優	A-	3.7
B 良	B+	3.3
	B	3.0
	B-	2.7
C 常	C+	2.3
	C	2.0
	C-	1.7
D 及格	D+	1.3
	D	1.0
F 不及格	F	0.0

平均積點之計算法為所修讀科目之總變換積點之總和除以所修學分之總和(包括不及格之科目在內)。於此計算法中，總變換積點為變換積點乘以有關科目之學分數。

- 13.3 學生所修科目須得「D」等或以上成績，方獲得該科目之學分。倘某科目及格但仍須重修者，則在學生畢業所需之學分中，該科目學分只計算一次。

## 14.0 考試

- 14.1 學生須參加有關教師指定之科目考試。考試方式得為筆試、實驗或口試，或此等方式之任何組合。

- 14.2 凡主修課程設綜合考試者，該課程之學生須由有關學系證明其已符合規定之與考資格後，參加此項考試。不採用綜合考試之主修課程，得規定其學生呈繳畢業論文或畢業專題研究，而綜合考試之有關規則於此亦將適用。綜合考試或畢業論文/專題研究之成績等級、標準及變換積點均與本學則第13.2條所定相同。

### 14.3 考試缺考

(甲) 學生因病或要事不能參加科目考試或綜合考試者，須盡早以書面並附證明文件向教務長申請補准缺考。此項申請不得遲於該項考試後之第十日辦理。因病或因傷缺考者，申請書須附大學保健處主任簽署或加簽之證明文件。

(乙) 學生如獲准於考試缺考：

(一) 而所缺考者倘為科目考試，該生得由有關學系另行考核；及

(二) 倘所缺考者為綜合考試：

(1) 而該生已符合所規定之與考資格者，於次學期或學年內得參加另屆綜合考試，不必修讀任何科目，屆時該生並得獲考慮頒授有等級之學位；或

(2) 得請求依照本學則第16.3條規定考慮授予「部分考試缺席特予准許及格照章授給之學士學位」。如所請不獲准，該生將可依據本學則第14.3(乙)

(二)(1)條規定保留參加綜合考試之權利。

(丙) 學生未獲准許而於任何考試缺考，該考試成績作「F」等級計算。

- 14.4 學生於綜合考試不及格，須遵照有關學系指示於次學期或次學年修讀若干科目，其中可能包括已獲及格成績之科目，並將須再行參加綜合考試。學生綜合考試兩次不及格，即須退學。

## 15.0 試讀及退學

### 15.1 試讀

- (甲) 學生之學期平均積點在1.5以下者，次學期將被列為試讀生，其適用於本學則第15.2條所述者例外。
- (乙) 試讀生得被著令減輕課業負荷，該生之學業表現將於試讀學期終結時予以審查。屆時倘所得之平均積點達1.5或以上，得恢復為正式生，否則該生將繼續於次修業學期被列為試讀生，惟按照本學則第15.2條規定被飭令退學或已修畢本學則第16.1條所列各項畢業規定者除外。

### 15.2 退學

學生凡有下列任何情形者，須自本校退學：

- (甲) 連續兩修業學期每學期平均積點均在1.0以下者；或
- (乙) 連續兩修業學期每學期所修學分有半數以上不及格者；或
- (丙) 任試讀生連續兩修業學期後仍未能恢復為正式生者；或
- (丁) 對某等科目修讀兩次仍未符合其主修課程規定之最低成績者，惟經該生所屬學院院務會另作決定者或該生獲准於次學期更改其主修課程者則屬例外；或
- (戊) 綜合考試/畢業論文/畢業專題研究兩次不及格者；或
- (己) 未能按照本學則第5.6條於五或六年內完成全部畢業規定者。

## 16.0 畢業

16.1 學生須符合下列各項規定，方獲考慮頒授學士學位：

- (甲) 符合本學則第5.0及6.0各條所載之規定；
- (乙) 所修讀編號2000及以上之全部主修科目所得平均積點不低於1.5（「學生為本科目」則為編號0200及以上）；
- (丙) 若主修課程設有綜合考試或畢業論文/專題研究者，其成績必須及格；及
- (丁) 最後一學期所得平均積點不低於1.0。

學生符合上述各項規定即須畢業，惟按本學則第19.0條被開除學籍或被著令暫行休學者除外。

16.2 學生倘於所修讀編號2000及以上之全部主修科目（「學生為本科目」則為編號0200及以上）所獲得平均積點在1.5以下而不低於1.3者，得由本科考試委員會推薦作及格畢業，但仍以該生符合畢業所需之其他規定為準。屆時本學則第16.1（乙）條對該生將不適用。

16.3 學生倘獲准缺考綜合考試，且已符合畢業所需之其他各項規定者，得由本科考試委員會推薦頒授「部分考試缺席特予准許及格照章授給之學士學位」。接受該學位之學生，以後不得參加同一學士學位之任何考試。



- 16.4 學生如未能符合本學則第16.1條所列任何一項，但又不須自本校退學者，須按情況多註冊一學期或一年或註冊修讀若干指定科目。
- 16.5 學生如已符合畢業所需之全部條件，且滿足所報讀副修課程之規定者，將兼獲副修學歷畢業；如未能符合副修課程之任何規定者，則不獲副修學歷畢業。
- 16.6 學生如已符合畢業所需之全部條件，且滿足所報讀兩項副修課程之規定者，將兼獲雙副修學歷畢業；學生如未能符合一項或兩項副修課程規定，亦未經減輕其主修課程負荷者，將不獲任何副修學歷畢業，或將按所符合之規定兼獲其中一項副修學歷畢業；如經減輕其主修課程負荷者，則須多註冊一學期或一年或註冊修讀若干指定科目，以補足所缺欠之主修及/或副修規定。

## 17.0 學位等級

- 17.1 學生符合畢業所需之條件，將獲頒授學士學位，其等級如下：
- (甲) 榮譽、甲等
  - (乙) 榮譽、乙等一級
  - (丙) 榮譽、乙等二級
  - (丁) 榮譽、丙等
  - (戊) 學位
- 17.2 學生之學位等級將照其所屬學院院務會決定，以其編號2000及以上或3000及以上（「學生為本科目」則分別為編號0200及以上或0300及以上）之主修科目之平均積點，連同其他科目之平均積點及所設綜合考試或畢業論文/專題研究之成績，按教務會所定標準予以釐定。
- 17.3 「部分考試缺席特予准許及格照章授給之學士學位」將不設等級。

## 18.0 學業成績表

- 18.1 學生轉學、升學或就業，得向本校申請詳列所修科目及成績之學業成績表正本。
- 18.2 學業成績表正本一概不發予學生本人或任何私人，而由本校直接寄達有關機構或僱主。所訂費用及郵費須於申請該成績表時一併繳交。

## 19.0 懲戒

- 19.1 學生違犯任何規則或條例，或犯有下列任何情事者，均應由教務會、學院院務會及/或書院院務委員會視情節之性質及輕重予以懲處：
- (甲) 對本校人員有誹謗、威脅或毆打等行為；
  - (乙) 故意損毀公物；
  - (丙) 盜竊、騙取或誤用本校之任何財物；
  - (丁) 抄襲作業或於考試或測驗時作弊；
  - (戊) 考試時行為不當，或違犯教務會所訂之任何考試規則；

- (己) 偽造、竄改或冒用本校之任何文件或紀錄；
  - (庚) 違犯條例或違背學校當局命令，足以妨害本校教學、學習、研究或行政；
  - (辛) 行為有損校譽或本校利益；
  - (壬) 經法庭判定犯有不道德、招物議或可鄙之行為；或
  - (癸) 在提交本校之申請書或文件中作不實不盡或虛假之聲明。
- 19.2 處分可採取下列任何方式，並得紀錄在該生學業成績表內：
- (甲) 申誡；
  - (乙) 在指定期限內，停止享有部分或全部在校權益，及/或停止使用部分或全部之學校設備；
  - (丙) 記過（記過三次者得著令退學）；
  - (丁) 著令於指定期限內暫行休學；或
  - (戊) 開除學籍。
- 施行(丁)項或(戊)項處分，須先經教務會通過。
- 19.3 學生於接獲處罰通知之七日內，可具函向教務會請求覆判。

# 醫科本科生學則

## 1.0 規則與條例

- 1.1 修讀醫科課程之本科生應遵守大學及書院所訂之有關規定與學則及醫學院所訂之醫科本科生學則。
- 1.2 「全日制本科生總學則」(以下簡稱本科生總學則)除以下各條外,其餘均適用於醫科學生:
  - 5.1至5.6 有關修業期限
  - 6.1至6.3及6.6 有關課業規定及豁免
  - 7.1至7.2 有關課業負荷
  - 13.1至13.3 有關課業評核及成績等級
  - 14.1至14.4 有關考試
  - 15.1至15.2 有關試讀及退學
  - 16.1至16.6 有關畢業
  - 17.1至17.3 有關學位等級

## 2.0 入學

- 2.1 申請攻讀醫科本科課程者須遵守「全日制本科課程入學規則」。
- 2.2 直接入讀醫科第一年:

申請人如符合「全日制本科課程入學規則」所載醫學課程入學條件者,可以申請直接入讀醫科第一年。
- 2.3 轉學生入讀醫科第三年:

申請人如符合「全日制本科課程入學規則」第三(甲)(7)條所載條件,可以轉學生之身分申請入讀醫科第三年。

### 3.0 大學規定

醫學院學生除修讀醫科課程外，並須於畢業前完成下列規定課業：

(甲) 經大學及該生所屬書院規定十二學分之通識教育科目\* (轉學生可申請免修)；及

(乙) 兩學分之體育科目 (轉學生可申請免修)。

體育科目須於醫科第一年內完成 (根據本學則第2.3條入學之轉學生除外)。

### 4.0 肄業期限

4.1 學生須於不超過三學年之期限完成臨床前期 (醫科第一、二年) 課程。惟醫學院院務會另作決定者除外。

4.2 學生須於不超過四學年之期限完成臨床期 (醫科第三至五年) 課程。在特殊情況下，醫學院院務會得准許學生繼四年課業後延長修業期限一年。

4.3 學生於上述指定肄業期限屆滿時仍未能完成有關課程及於有關考試中取得及格成績者，得令其退學。

4.4 入讀醫學科學增插學年學士學位課程之學生須於上述期限以外之一學年內完成該課程。

### 5.0 學業評核與考試

#### 醫科第一年

5.1 醫科第一年學生應由下列考試核定其成績：

(甲) 學系測驗；

(乙) 於年終舉行之學院考試，科目為解剖學、生理學、生物化學，及行為及社會科學；及

(丙) 於臨床前期內各參與教授臨床前期課程之學系認為適當之任何形式之經常性學業進度審查。

5.2 學生於學院考試中每一科均須取得及格成績。及格分數為五十分 (一百分滿分)。學生如只有一科不及格，而成績為四十分或以上，准予參加該科同年八月舉行之補考。學生如有一科不及格，而成績低於四十分，須於同年八月重考學院考試。學生如有超過一科不及格，亦必須於同年八月重考學院考試。各有關學系亦可自行決定學院考試成績是否計入於醫科第二年舉行之第一期專業考試成績之內。

5.3 學生於學院考試中有一科或以上經兩次不及格，須自本校退學；惟經考試委員會另作決定者除外。

\* 一九九七至九八年度及以前入學學生則須修畢通識教育科目十一至十二學分。

#### 醫科第二年

- 5.4 醫科第二年學生應由下列考試核定其成績：
- (甲) 第一期專業考試，科目為解剖學、生理學、藥理學，及生物化學；及
  - (乙) 於臨床前期內各臨床前期學系認為適當之任何形式之經常性學業進度審查。
- 5.5 學生於第一期專業考試中每一科均須取得及格成績。及格分數為五十分（一百分滿分）。學生如有一科不及格，而成績為四十分或以上，准予參加補考。學生如有一科不及格，而成績低於四十分，須重讀醫科第二年（獲考試評審小組特許參加補考者除外）。學生如有超過一科不及格，或不獲准參加補考，須重讀醫科第二年。
- 5.6 補考於同年六月舉行，不及格者須重讀醫科第二年。

#### 醫科第三年

- 5.7 醫科第三年學生應由下列考試核定其成績：
- (甲) 普通病理學、初級內科學習及初級外科學習科目之學系測驗；及
  - (乙) 醫科第三年年終舉行之第二期專業考試，科目為病理解剖及細胞學、微生物學及化學病理學。
- 5.8 上述考試之及格分數為五十分（一百分滿分）。學生如在初級內科學習或初級外科學習或第二期專業考試中不及格者，須重讀醫科第三年。學生於第二期專業考試中不及格而成績達一定水平者，可獲重審。重審不及格者須重讀醫科第三年。

#### 醫科第四年

- 5.9 醫科第四年學生應由下列考試核定其成績：
- (甲) 社區及家庭醫學、婦產科、兒科及精神科科目之學系測驗；及
  - (乙) 醫科第四年年終舉行之第三期專業考試第一部，考試範圍包括社區及家庭醫學、婦產科、兒科及精神科等學系科目之課程內容。
- 5.10 上述考試之及格分數為五十分（一百分滿分）。學生如在任何一科學系測驗或第三期專業考試第一部中不及格者，須重讀醫科第四年。學生於第三期專業考試第一部中不及格而成績達一定水平者，可獲重審。重審不及格者須重讀醫科第四年。

#### 醫科第五年

- 5.11 醫科第五年學生應由第三期專業考試第二部核定其成績。該考試於醫科第五年年終舉行，科目為內科、外科，及其有關專科。
- 5.12 上述考試之及格分數為五十分（一百分滿分）。高級內科及外科學習科目之學系測驗成績亦將獲考慮。學生如內科及外科均不及格，須重讀整年之課程；如只有一科不及格，准予參加該科之補考。補考於上述考試後六個月內舉行。

- 5.13 學生如於補考不及格，須重考第三期專業試第二部。重考時如內科及外科均不及格，或其中一科不及格，該生不准再次參加任何考試，院方得令其退學。

## 6.0 醫學科學增插學年學士學位課程

- 6.1 學生修畢臨床前期課程後，可申請入讀一年制之醫學科學增插學年學士學位課程。
- 6.2 上述課程只可修讀一次。學生修畢本課程後，應繼續升讀臨床期課程。學生如於總體評核不及格，或部分課程不及格，亦須於次學年繼續升讀臨床期課程。

## 7.0 畢業

- 7.1 學生須符合下列規定，方得授予內外全科醫學士學位：
- (甲) 依照上列學則，在指定肄業期限內，各期專業考試及格；及
  - (乙) 完成大學規定之其他課業，包括通識教育及體育科目。
- 7.2 學生如符合下列條件，可獲考慮授予內外全科醫學士榮譽學位：
- (甲) 於各專業考試中共考獲三科或以上優異成績，而其中最少一科為第三期專業考試第二部之科目；及
  - (乙) 於各專業考試中均於首次應試時取得及格成績。
- 7.3 學生修畢醫學科學增插學年學士學位課程，可獲授予醫學科學學士學位。其等級如下：
- (甲) 榮譽、甲等
  - (乙) 榮譽、乙等一級
  - (丙) 榮譽、乙等二級
  - (丁) 榮譽、丙等
  - (戊) 學位

醫學科學學士學位之等級將以醫學院指定有關主修科目之平均積點按教務會所定標準予以釐定。

# 註冊護士護理學課程 本科生學則

## 1.0 規則與條例

- 1.1 修讀註冊護士護理學課程之全日制及兼讀制本科生應遵守大學所訂之有關規則與學則及註冊護士護理學課程本科生學則。
- 1.2 「全日制本科生總學則」除以下各條外，均適用於註冊護士護理學課程之全日制學生：
- |                   |             |
|-------------------|-------------|
| 5.1至5.6           | 有關修業期限      |
| 6.1至6.4及6.6       | 有關課業規定及豁免   |
| 7.1至7.2           | 有關課業負荷      |
| 10.1              | 有關更改主修及副修課程 |
| 13.2至13.3         | 有關課業評核及成績等級 |
| 14.2、14.3(乙)及14.4 | 有關考試        |
| 15.1至15.2         | 有關試讀及退學     |
| 16.1至16.6         | 有關畢業        |
| 17.1至17.3         | 有關學位等級      |
- 1.3 「兼讀制本科生總學則」除以下各條外，均適用於註冊護士護理學課程之兼讀制學生：
- |                   |             |
|-------------------|-------------|
| 5.1至5.7           | 有關肄業期限      |
| 6.1至6.2及6.7       | 有關課業規定及豁免   |
| 7.1至7.2           | 有關課業負荷      |
| 11.2至11.3         | 有關課業評核及成績等級 |
| 12.2、12.3(乙)及12.4 | 有關考試        |
| 13.1至13.2         | 有關試讀及退學     |
| 14.1至14.2         | 有關畢業        |
| 15.1至15.3         | 有關學位等級      |

## 2.0 入學

- 2.1 註冊護士護理學全日制及兼讀制學士課程之申請入學資格均屬相同。
- 2.2 申請入讀註冊護士護理學士課程人士須為香港護士管理委員會之註冊護士或具備認可之同等資歷。
- 2.3 申請人或須參加有關語文能力及護理知識之甄別測驗，並於測驗中獲良好成績。

## 3.0 課業規定及豁免

- 3.1 學生須於畢業前修畢護理學之必修科目（如獲准豁免者，或須修畢其代替科目）及至少一項護理學選修科。
- 3.2 通識教育  
學生亦須於畢業前修畢大學及/或其所屬書院規定之六學分通識教育科目。
- 3.3 持有護理文憑者所獲豁免  
學生於獲得註冊護士資歷後，在認可專上學院修畢護理文憑課程或具同等資歷者，得獲豁免若干必修科目，但經本校審查所修畢之文憑課程或同等資歷後，該生或須修讀代替科目。

## 4.0 課業負荷

- 4.1 全日制學生每學期修課不得少於三科及不得多於五科，經護理學系主任事先核准多修者例外。
- 4.2 兼讀制學生每學年修課不得少於三科及不得多於七科，經護理學系主任事先核准多修者例外。
- 4.3 學生修業滿一年後，得因特殊情況獲准更改其修讀制。學生擬更改修讀制者，須經護理學系提請醫學院院務會核准。

## 5.0 肄業期限

- 5.1 學生於香港護士管理委員會註冊時獲認可之訓練期將視同經高等教育機構准許註冊入學後之一年修業期。
- 5.2 全日制學生須經註冊及上課至少滿兩年，始准畢業；此規定已顧及本學則第5.1條所述。學生須於其首次註冊日起之三年內完成所有畢業規定；該期限包括任何請假、休學及肄業期之延長等在內。全日制學生以非學業理由延長肄業期限逾規定之二年者，須經護理學系提請醫學院院務會事先核准。



- 5.3 兼讀制學生須經註冊及上課至少滿四年，始准畢業(此規定已顧及本學則第5.1條所述)；據本學則第3.3條規定獲豁免者除外，但仍須上課不得少于三年。學生須於其首次註冊日起之六年內完成所有畢業規定，該期限包括任何請假、休學及肄業期之延長等在內。  
兼讀制學生以非學業理由延長肄業期限逾規定之四年者，須經護理學系提請醫學院院務會事先核准。
- 5.4 學生未能於上述規定之有關期限內修畢課程及未能於有關考試中獲及格成績者，須自本校退學。

## 6.0 課業評核及成績等級

- 6.1 評核及紀錄課業成績所使用之等級及標準如下：

等級及標準	繁分等級(必要時採用)
A 特優	A
A- 優	A-
B 良	B+ B B-
C 常	C+ C C-
D 及格	D+ D
F 不及格	F

- 6.2 及格分數為五十分(一百分滿分)，學生在一科目中取得「D」等或以上成績，始符合修畢該科之規定。

## 7.0 試讀生及退學

- 7.1 學生如有某科不及格，而成績在四十分或以上者，准予參加補考。
- 7.2 補考於學系考試後五至六週內舉行。
- 7.3 (甲) 學生有護理學必修科不及格，而成績在四十分以下者，須重修該科，但經考試評審小組特准參加補考者除外。  
(乙) 學生有護理學選修科不及格，而成績在四十分以下者，須重修該科或改修另一護理學選修科，但經考試評審小組特准參加補考者除外。
- 7.4 (甲) 學生補考護理學必修科不及格者，須重修該科。  
(乙) 學生補考護理學選修科不及格者，須重修該科或改修另一護理學選修科。

### 7.5 試讀生

- (甲) 學生於一年內有兩科或以上不及格，又不獲准補考者，次學期被列為試讀生。
- (乙) 試讀生得被著令減輕課業負荷。該生之學業表現將於試讀學期終結時予以審查，屆時倘不及格之科目不多於一科，得恢復為正式生，否則試讀期須延長一學期。

### 7.6 退學

學生有下列任何情形者，須自本校退學：

- (甲) 未能於三年(全日制學生)或六年(兼讀制學生)內完成全部畢業規定者；或
- (乙) 於一學年(全日制學生)或二學年(兼讀制學生)內所修科目有半數以上不及格者；或
- (丙) 任試讀生連續兩修業學期後仍未能恢復為正式生者；或
- (丁) 有一科或以上必修科目修讀兩次仍未符合課程規定之最低成績者，惟經考試評審小組另作決定者則屬例外。

## 8.0 畢業

### 8.1 學生須符合下列規定，方獲授予護理學士學位：

- (甲) 依照學則規定修畢全部課業；及
- (乙) 符合大學全部其他規定。

### 8.2 學生修畢註冊護士護理學課程，並符合大學其他課業規定，將獲頒授護理學士學位，其等級如下：

- (甲) 榮譽、甲等
- (乙) 榮譽、乙等一級
- (丙) 榮譽、乙等二級
- (丁) 榮譽、丙等
- (戊) 學位

護理學士學位之等級將以醫學院院務會指定之編號4000及以上之主修科平均積點，按教務會所定標準予以釐定。

# 護理學課程 本科生學則

---

## 1.0 規則與條例

- 1.1 修讀護理學課程之本科生應遵守大學所訂之有關規則與學則及護理學課程本科生學則。
- 1.2 「全日制本科生總學則」除以下各條外，均適用於護理學課程之全日制學生：
  - 5.1至5.6 有關修業期限
  - 6.1至6.2、6.4至6.5、6.6(甲)及(乙) 有關課業規定及豁免
  - 7.1至7.2 有關課業負荷
  - 13.2至13.3 有關課業評核及成績等級
  - 14.2及14.4 有關考試
  - 15.1至15.2 有關試讀及退學
  - 16.1至16.4 有關畢業
  - 17.1至17.3 有關學位等級

## 2.0 入學

- 2.1 申請攻讀護理學本科課程者須遵守「全日制本科課程入學規則」。

## 3.0 課業規定及豁免

- 3.1 學生須於畢業前修畢規定之護理學科目(獲准豁免者除外。)
- 3.2 通識教育及體育科目
  - (甲) 學生亦須於畢業前修畢大學及其所屬書院規定之通識教育科目十二學分\*及體育科目兩學分。
  - (乙) 體育科目須於首修業年修讀。

---

\* 一九九七至九八年度及以前入學學生則須修畢通識教育科目十一至十二學分。

#### 4.0 課業負荷

- 4.1 學生每學期修課不得少於三科及不得多於七科；經護理學系主任事先核准多修者例外。

#### 5.0 肄業期限

- 5.1 學生須經註冊及上課至少滿四年，始准畢業。
- 5.2 學生須於其首次註冊日起之六年內完成所有畢業規定，該期限包括任何請假、休學及肄業期之延長等在內。
- 5.3 學生最後學期須在本校上課。
- 5.4 學生未能於上述規定之有關期限內修畢課程及未能於有關考試中獲及格成績者，須自本校退學。

#### 6.0 課業評核及成績等級

- 6.1 評核及紀錄課業成績所使用之等級及標準如下：

等級及標準	繁分等級 (必要時採用)
A 特優	A
A- 優	A-
B 良	B+ B B-
C 常	C+ C C-
D 及格	D+ D
F 不及格	F

- 6.2 及格分數為五十分（一百分滿分），學生在一科目中取得「D」等或以上成績，始符合修畢該科之規定。

#### 7.0 試讀生及退學

- 7.1 學生如有某科不及格，而成績在四十分或以上者，准予參加補考。
- 7.2 補考一般於學系考試後五至六週內舉行。
- 7.3 (甲) 學生有護理學必修科不及格，而成績在四十分以下者，須重修該科，但經考試評審小組特准參加補考者除外。
- (乙) 學生倘於第二、第三及/或第四修業年所修之臨床實習科目未能取得平均「C-」等級或以上成績，須重讀該修業年。

- (丙) 學生有護理學選修科不及格，而成績在四十分以下者，須重修該科或改修另一護理學選修科，但經考試評審小組特准參加補考者除外。
- 7.4 (甲) 學生補考護理學必修科不及格者，須重修該科。  
(乙) 學生補考護理學選修科不及格者，須重修該科或改修另一護理學選修科。
- 7.5 試讀生  
(甲) 學生於一年內有兩科或以上不及格，又不獲准補考者，次學期被列為試讀生。  
(乙) 試讀生得被著令減輕課業負荷。該生之學業表現將於試讀學期終結時予以審查，屆時倘不及格之科目不多於一科，得恢復為正式生，否則試讀期須延長一學期。
- 7.6 退學  
學生有下列任何情形者，須自本校退學：  
(甲) 未能於六年內完成全部畢業規定者；或  
(乙) 於一學年內所修科目有半數以上不及格者；或  
(丙) 任試讀生連續兩修業學期後仍未能恢復為正式生者；或  
(丁) 有一科或以上必修科修讀兩次仍未符合課程規定之最低成績者，惟經考試評審小組另作決定者則屬例外。

## 8.0 畢業

- 8.1 學生須符合下列規定，方獲授予護理學士學位：  
(甲) 依照學則規定修畢全部課業；及  
(乙) 符合學院和大學全部其他規定。
- 8.2 學生修畢護理學課程，並符合大學其他課業規定，將獲頒授護理學士學位，其等級如下：  
(甲) 榮譽、甲等  
(乙) 榮譽、乙等一級  
(丙) 榮譽、乙等二級  
(丁) 榮譽、丙等  
(戊) 學位

護理學士學位之等級將以醫學院院務會指定之編號3000及以上之主修科平均積點及其他科目之平均積點，按教務會所定標準予以釐定。

# 中醫學課程 本科生學則

## 1.0 規則與條例

- 1.1 修讀中醫學課程之本科生應遵守大學所訂之有關規則與學則及中醫學課程本科生學則。
- 1.2 「全日制本科生總學則」除以下各條外，均適用於中醫學課程之全日制學生：

5.1至5.6	有關修業期限
6.1至6.6	有關科目規定及豁免
15.1至15.2	有關試讀及退學
16.1至16.6	有關畢業
17.2	有關學位等級

## 2.0 入學

- 2.1 申請修讀中醫學本科課程者須遵守「全日制本科課程入學規則」。

## 3.0 修業期限

- 3.1 學生將預期於修業滿五年中醫學課程後畢業。
- 3.2 學生得以特定表格向教務長申請更改修業期限，但於預期畢業之學年選課後，不得申請更改。
- 3.3 雖有本學則第3.2條規定，學生於本校修業未滿五年者，不准畢業。
- 3.4 雖有本學則第3.3條規定，凡轉學生或經按大專學歷獲豁免科目及學分之學生，倘符合以下規定，得以未滿五年修業期畢業：
  - (甲) 該生已在本校中醫學課程修業至少四年；及
  - (乙) 該生在本校及其他大學或為教務會認可之專上院校之總修業期不少於五年。
- 3.5 學生須自首次註冊日起於七年內完成一切畢業規定，此年限包括所有請假及休學等期間在內。

#### 4.0 科目規定及豁免

- 4.1 學生須修畢科目至少一百六十三學分，始准畢業。
- 4.2 學生畢業前須修畢下列各項：
- (甲) 體育科目兩學分(須於修業首年修讀)；及
  - (乙) 經大學、理學院及該生所屬書院規定之通識教育科目十二學分。
- 4.3 學生如有任何臨床前期必修科目不及格者，須重修該科目或修讀中醫學院核准之代替科目。
- 4.4 學生如在臨床學習或專業考試中未能達至最低要求者，可准予補考一次。補考不及格者須重讀臨床學科或重修見習行醫。
- 4.5 學生具有認可之學歷者，得按規定辦法獲豁免若干畢業所需之科目及/或學分。惟經獲此項豁免之學生仍須符合下列規定及本學則第3.4條所載規定，始准畢業：
- (甲) 在本校已修畢至少一百二十學分之科目；
  - (乙) 在本校已修畢中醫學臨床前期課程科目至少七十五學分；及
  - (丙) 完成中醫學課程規定之一年臨床學習及一年見習行醫期。

#### 5.0 試讀及退學

##### 5.1 試讀

- (甲) 學生於臨床前期之學期平均積點在1.5以下者，次學期將被列為試讀生，其適用於本學則第5.2條所述者例外。
- (乙) 試讀生或需減輕課業負荷，該生之學業表現將於試讀學期終結時予以審查。屆時倘所得之平均積點達1.5或以上，即可恢復為正式生，否則該生將繼續於次修業學期被列為試讀生，惟按照本學則第5.2條規定被飭令退學或已修畢本學則第6.1條所列各項畢業規定者除外。

##### 5.2 退學

凡有下列任何情形之學生，須自本校退學：

- (甲) 連續兩修業學期每學期平均積點各在1.0以下者；或
- (乙) 連續兩修業學期每學期所修學分有半數以上不及格者；或
- (丙) 任試讀生連續兩修業學期後仍未能恢復為正式生者；或
- (丁) 對某臨床前期科目或於臨床學習期修讀兩次仍未符合課程規定之最低成績者，惟經院務會另作決定者或該生獲准於次學期更改其主修課程者則屬例外；或
- (戊) 專業考試重考後仍不合格者；或
- (己) 未能按照本學則第3.5條於七年內完成全部畢業規定者。

## 6.0 畢業

- 6.1 學生須符合下列各項規定，方獲考慮頒授中醫學學士學位：
- (甲) 符合本學則第3.0及4.0各條所載之規定；
  - (乙) 符合大學全部其他規定；
  - (丙) 所修讀全部主修科目所得平均積點不低於1.5；
  - (丁) 完成中醫學課程之臨床前期、臨床學習，及見習行醫期各階段之規定；及
  - (戊) 及格通過於見習行醫期間舉行之兩期中醫專業考試。
- 符合上述規定之學生即可畢業，惟按全日制本科生總學則第19.0條被開除學籍或被飭令暫行休學者除外。
- 6.2 學生如未能符合本學則第6.1條所列任何一項，但又不必自本校退學者，須按情況多註冊一學期或一學年或註冊修讀若干指定科目。

## 7.0 學位等級

- 7.1 學生之中醫學學士學位等級將以所有主修科目之平均積點，連同臨床學習課程之成績(按照全日制本科生總學則第13.1-13.3條所定)，按教務會所定標準予以釐定。



# 四年全日制教育課程 本科生學則

## 1.0 規則與條例

- 1.1 修讀四年全日制教育課程之本科生應遵守大學所訂之有關規則與學則，及「四年全日制教育課程本科生學則」。
- 1.2 「全日制本科生總學則」除以下各條外，均適用於四年全日制教育課程之學生：
  - 5.1至5.6 有關修業期限
  - 6.1至6.6 有關科目規定及豁免
  - 15.1至15.2 有關試讀及退學
  - 16.1至16.6 有關畢業

## 2.0 入學

- 2.1 申請攻讀四年全日制教育學士學位課程者，須符合「全日制本科課程入學規則」所訂之大學入學條件。

## 3.0 修業期限

- 3.1 除本學則第3.2條另有規定外，學生將預期於修業滿四年後畢業。
- 3.2 學生得以特定表格向教務長申請延長修業期限，但於預期畢業之學年選課後，不得申請更改。
- 3.3 學生於本校修業未滿四年者，不准畢業。
- 3.4 雖有本學則第3.3條規定，凡轉學生或經按人專學歷獲豁免科目及學分之學生，倘符合以下規定，得以未滿四年修業期畢業：
  - (甲) 該生已在本校修業至少達三年；及
  - (乙) 該生在本校及其他大學或為教務會認可之專上院校之總修業期不少於四年。
- 3.5 學生最後學期須在本校上課。
- 3.6 學生須自首次註冊日起於六年內完成一切畢業規定。此年限包括所有請假及休學等期間在內。

#### 4.0 科目規定及豁免

- 4.1 學生須修畢科目至少一百二十三學分，始准畢業。
- 4.2 學生畢業前須修畢下列各項：
  - (甲) 其主修課程修讀辦法規定之科目；及
  - (乙) 經大學、教育學院及該生所屬書院規定之通識教育科目十五學分。
- 4.3 除體育及運動科學課程外，學生畢業前亦須修畢體育科目兩學分〔須於首修業年修讀〕。
- 4.4 學生經有關學系/學院核准得報修一項副修課程。副修課程應修科目由十五至三十學分不等。
- 4.5 在特殊情況下，學生得向有關學系/學院申請准許報修兩項副修課程。
- 4.6 學生如有任何必修科目不及格，須重修該科目或修讀經教育學院院務會核准之代替科目。
- 4.7 學生具有認可之學歷者，得按規定辦法獲豁免若干畢業所需之科目及/或學分。惟經獲此項豁免之學生仍須符合下列規定及本學則第3.4及3.5條所載規定，始准畢業：
  - (甲) 在本校至少已修畢其主修規定達三分之二；及
  - (乙) 在本校至少已修畢其副修規定達三分之二(擬以兼獲副修學歷畢業者適用)。

#### 5.0 試讀及退學

##### 5.1 試讀

- (甲) 學生之學期平均積點在1.5以下者，次學期將被列為試讀生，其適用於本學則第5.2條所述者例外。
- (乙) 試讀生得被著令減輕課業負荷，該生之學業表現將於試讀學期終結時予以審查。屆時倘所得之平均積點達1.5或以上，得恢復為正式生，否則該生將繼續於次修業學期被列為試讀生，惟按照本學則第5.2條規定被飭令退學或已修畢本學則第6.1條所列各項畢業規定者除外。

##### 5.2 退學

學生凡有下列任何情形者，須自本校退學：

- (甲) 連續兩修業學期每學期平均積點均在1.0以下者；或
- (乙) 連續兩修業學期每學期所修學分有半數以上不及格者；或
- (丙) 任試讀生連續兩修業學期後仍未能恢復為正式生者；或
- (丁) 未能按照本學則第3.6條於六年內完成全部畢業規定者。

## 6.0 畢業

- 6.1 學生須符合下列各項規定，方獲考慮頒授教育學士學位：
- (甲) 符合本學則第3.0及4.0各條所載之規定；
  - (乙) 所修讀編號2000及以上之全部主修科目所得平均積點不低於1.5；及
  - (丙) 最後一學期所得平均積點不低於1.0。
- 學生符合上述各項規定即須畢業，惟按全日制本科生總學則第19.0條被開除學籍或被著令暫行休學者除外。
- 6.2 學生倘於所修讀編號2000及以上之全部主修科目所獲得平均積點在1.5以下而不低於1.3者，得由本科考試委員會推薦作及格畢業，但仍以該生符合畢業所需之其他規定為準。屆時本學則第6.1(乙)條對該生將不適用。
- 6.3 學生如未能符合本學則第6.1條所列任何一項，但又不須自本校退學者，須按情況多註冊一學期或一年或註冊修讀若干指定科目。
- 6.4 學生如已符合畢業所需之全部條件，且滿足所報讀副修課程之規定者，將兼獲副修學歷畢業；如未能符合副修課程之任何規定者，則不獲副修學歷畢業。
- 6.5 學生如已符合畢業所需之全部條件，且滿足所報讀兩項副修課程之規定者，將兼獲雙副修學歷畢業；學生如未能符合一項或兩項副修課程規定，亦未經減輕其主修課程負荷者，將不獲任何副修學歷畢業，或將按所符合之規定兼獲其中一項副修學歷畢業；如經減輕其主修課程負荷者，則須多註冊一學期或一年或註冊修讀若干指定科目，以補足所缺欠之主修及/或副修規定。

# 兼讀制本科生 總學則

## 1.0 規則與條例

- 1.1 學生應遵守本大學所訂之一切規則與條例。

## 2.0 入學

- 2.1 申請攻讀密定之兼讀制學士學位課程者，須符合「兼讀制本科課程入學規則」所訂之大學入學條件。
- 2.2 獲取錄之申請人將予編入一項主修課程。

## 3.0 費用

- 3.1 除事先獲准緩繳者外，所有經由大學校董會核定之費用均須於指定日期繳交。
- 3.2 逾期繳費之學生一概須科以罰款，而逾期繳費超過兩週以上之學生均作自動退學論。
- 3.3 學生於首次註冊時須繳交保證金，以備償還所欠本校之款項或賠償損毀公物之用。扣除欠款後之保證金餘額，將於該生退學時發還。如學生於畢業時並無欠款，則該保證金將轉為其畢業費用。
- 3.4 除保證金外，已繳費用概不退還。

## 4.0 註冊

- 4.1 申請人獲取錄編入本校兼讀學位課程後，須於指定日期繳交各項費用，並親往教務處辦理註冊手續，自其首次註冊日起取得學籍。
- 4.2 學生每學年須於指定日期辦理選課手續。任何學生逾指定日期兩週尚未辦理選課者，作自動退學論。
- 4.3 學生未能於指定日期內選課者，須事前以書面向教務長申請延期。
- 4.4 學生除事先獲得其所屬學院院務會批准者外，不得同時在本校或任何專上院校修讀或從事其他可獲致學位、文憑或證書之課程或研究，違者須自本校退學。

- 4.5 學生註冊用之姓名以其香港身分證或護照內所載為準。
- 4.6 學生之姓名、住址或其他註冊資料如有更改，應立即通知教務長。
- 4.7 學生畢業或退學後，不得申請更改其註冊資料。

## 5.0 修業期限

- 5.1 (甲) 中六入學學生\*於畢業前須經註冊及上課至少滿六年(即十八學期)，屬本學則第5.1(乙)條所述情況者例外。該生須於十年內完成畢業所需之全部規定，此年限由首次註冊日起計算，包括所有請假及休學等期間在內。  
(乙) 學生得申請以少於六年修業期畢業，但該生於畢業前須經註冊及上課至少達五年(即十五學期)。該項申請至少須於其擬作為最後肄業學期之兩學期前提出。
- 5.2 (甲) 中七入學學生\*於畢業前須經註冊及上課至少滿五年(即十五學期)，屬本學則第5.2(乙)條所述情況者例外。該生須於七年內完成畢業所需之全部規定，此年限由首次註冊日起計算，包括所有請假及休學等期間在內。  
(乙) 學生得申請以少於五年修業期畢業，但該生於畢業前須經註冊及上課至少達四年(即十二學期)。該項申請至少須於其擬作為最後肄業學期之兩學期前提出。
- 5.3 學生符合特定課程之特別入學條件並獲豁免四十三學分者，於畢業前須經註冊及上課至少四年(即十二學期)。該生須於七年內完成畢業所需之全部規定，此年限由首次註冊日起計算，包括所有請假及休學等期間在內。
- 5.4 學生符合特定課程之特別入學條件並獲豁免六十三學分者，於畢業前須經註冊及上課至少三年(即九學期)。該生須於五年內完成畢業所需之全部規定，此年限由首次註冊日起計算，包括所有請假及休學等期間在內。
- 5.5 雖有本學則第5.1至5.4各條規定，凡轉學生或經按大專學歷獲豁免科目及學分之學生，倘符合以下規定，可獲准提早畢業：
  - (甲) 該生已在本校修業至少達兩年；及
  - (乙) 該生在本校及其他大學或為教務會認可之專上院校之總修業期不少於三年。學生申請提早畢業者，應於擬作為最後肄業學期之兩學期前辦理。
- 5.6 學生最後學期須在本校上課。
- 5.7 學生以非學業理由延長肄業期限超過規定之最低年數(或學期之相等數)者，須先經核准。此最低年數各見本學則第5.1(甲)、5.2(甲)、5.3或5.4條之規定。

\* 「中六(或中七)入學學生」乃指於修畢中學六年級(或七年級)後或以相等資歷獲取錄入學之學生。

## 6.0 科目規定及豁免

- 6.1 中六及中七入學學生須分別修畢科目一百二十三及九十九學分，始准畢業。
- 6.2 學生符合特定課程之特別入學條件並於入學時獲豁免若干學分者，畢業前須各按所符合之條件修畢八十或六十學分。
- 6.3 **主修課程**  
學生畢業前須修畢其課程所規定之科目六十至九十六學分，並於其中指定科目達至有關修讀辦法內規定之最低成績。學生符合特定課程之特別入學條件並於入學時獲豁免若干學分者，須按其課程規定修畢科目。
- 6.4 **通識教育**  
學生畢業前須修畢大學指定之通識教育科目十二學分。學生符合特定課程之特別入學條件並於入學時獲豁免若干學分者，須各按其入學時所符合之條件修畢大學指定之通識教育科目九或六學分。
- 6.5 **大學國文及大學英文<sup>¶</sup>**  
學生畢業前須修畢大學國文及大學英文各六學分（須於首兩年內修讀）。學生符合特定課程之特別入學條件並於入學時獲豁免若干學分者，須各按其課程規定修畢大學國文及/或大學英文。
- 6.6 學生如有任何必修科目不及格，須重修該科目或修讀經有關課程委員會指定之代替科目。
- 6.7 學生具有認可之學歷者，得按規定辦法獲豁免若干畢業所需之科目及/或學分。惟經獲此項豁免之學生仍須符合下列規定及本學則第5.5及5.6條所載規定，始准畢業：  
(甲) 在本校至少已修畢科目六十學分；及  
(乙) 在本校至少已修畢其主修規定達三分之二。

## 7.0 課業負荷

- 7.1 學生修課每學期不得少於三學分，及每學年不得少於十五學分。
- 7.2 學生每學年修課不得多於二十七學分。

## 8.0 選課

- 8.1 學生選課須經有關課程委員會委派之教師指導，查明所擬選讀科目之授課時間確無衝突後，按照規定程序辦理選課手續。
- 8.2 學生須依照其主修課程之修讀辦法選課，並須確保能按時修畢畢業所需之各項課業。
- 8.3 學生不得重修已修畢並獲及格成績之科目或經獲豁免之科目，惟按本學則規定必須重修者例外。

<sup>¶</sup> 一九九四至九五年度及以後入學學生不須修讀大學國文及大學英文。

## 9.0 退選及加選

- 9.1 學生擬退選或加選科目，須按照規定程序在學期授課開始後之兩週內辦理。
- 9.2 學生在極為特殊情況下始得申請准許於學期授課開始兩週後辦理退選或加選科目。此類申請須填具特定表格，呈交教務長轉有關課程委員會考慮。
- 9.3 凡學生退選科目而未按規定程序辦理者，該科成績作「F」等級計算。

## 10.0 上課、請假及休學

- 10.1 學生須遵照所修讀科目之教師規定，到校上課，參加測驗及考試。
- 10.2 學生經缺課後，應向有關教師申請准予補足所缺之必需課業。
- 10.3 學生因病需請假逾一週者，須以書面向教務長請假。請假函件須附註冊醫生簽署之證明文件，並須經該生課程委員會認可。
- 10.4 學生因事請假逾一週者，應事先以書面向教務長申請許可。請假函件須申明請假理由，並經該生課程委員會認可。
- 10.5 學生首次休學以一年為限，期滿後仍不能復學者，得申請繼續休學一年；經休學兩年後，不得再延長休學期限。
- 10.6 學生未經請假而連續缺課逾一月者，將作自動退學論。
- 10.7 若學生之健康情況被認為確有礙大學之團體衛生者，須暫行休學。該生在指定之休學期屆滿後，須按指示獲簽發健康證明書，方可申請復學。

## 11.0 課業評核及成績等級

- 11.1 學生課業成績按其所修科目表現逐科評核，評核標準得包括下列任何一項或多項組合：到校上課、平時作業、寫作、實驗、實習、研究論文、測驗、考試及其他評核標準。
- 11.2 評核及紀錄課業成績所使用之等級、標準及變換積點如下：

等級及標準	繁分等級 (必要時採用)	變換積點
A 特優	A	4.0
A- 優	A-	3.7
B 良	B+	3.3
	B	3.0
	B-	2.7
C 常	C+	2.3
	C	2.0
	C-	1.7
D 及格	D+	1.3
	D	1.0
F 不及格	F	0.0

平均積點之計算法為所修讀科目之總變換積點之總和除以所修學分之總和(包括不及格之科目在內)。於此計算法中，總變換積點為變換積點乘以有關科目之學分數。

- 11.3 學生所修科目須得「D」等或以上成績，方獲得該科目之學分。倘某科目及格但仍須重修者，則在學生畢業所需之學分中，該科目學分只計算一次。

## 12.0 考試

- 12.1 學生須參加有關教師指定之科目考試。考試方式得為筆試、實驗或口試，或此等方式之任何組合。

- 12.2 凡主修課程設綜合考試者，該課程之學生須由有關課程委員會證明其已符合規定之與考資格後，參加此項考試。不採用綜合考試之課程，得規定其學生呈繳畢業論文或畢業專題研究，而綜合考試之有關規則於此亦將適用。綜合考試或畢業論文/專題研究之成績等級、標準及變換積點均與本學則第11.2條所定相同。

### 12.3 考試缺考

- (甲) 學生因病或要事不能參加科目考試或綜合考試者，須盡早以書面並附證明文件向教務長申請補准缺考。此項申請不得遲於該項考試後之第十日辦理。因病或因傷缺考者，申請書須附註冊醫生簽署之證明文件。

- (乙) 學生如獲准於考試缺考：

(一) 而所缺考者倘為科目考試，該生得由有關課程委員會另行考核；及

(二) 倘所缺考者為綜合考試：

(1) 而該生已符合所規定之與考資格者，於次學期或學年內得參加另屆綜合考試，不必修讀任何科目，屆時該生並得獲考慮頒授有等級之學位；或

(2) 得請求依照本學則第14.3條規定考慮授予「部分考試缺席特予准許及格照章授給之學士學位」。如所請不獲准，該生將可依據本學則第12.3(乙)(二)(1)條規定保留參加綜合考試之權利。

- (丙) 學生未獲准許而於任何考試缺考，該考試成績作「F」等級計算。

- 12.4 學生於綜合考試不及格，須遵照有關課程委員會指示於次學期或次學年修讀若干科目，其中可能包括已獲及格成績之科目，並將須再行參加綜合考試。學生綜合考試兩次不及格，即須退學。

## 13.0 試讀及退學

### 13.1 試讀

- (甲) 學生之學期平均積點在1.5以下者，次學期將被列為試讀者，其適用於本學則第13.2條所述者例外。



- (乙) 試讀生得被著令減輕課業負荷，該生之學業表現將於試讀學期終結時予以審查。屆時倘所得之平均積點達1.5或以上，得恢復為正式生，否則該生將繼續於次修業學期被列為試讀生，惟按照本學則第13.2條規定被飭令退學或已修畢本學則第14.1條所列各項畢業規定者除外。

### 13.2 退學

學生凡有下列任何情形者，須自本校退學：

- (甲) 連續三修業學期每學期平均積點均在1.0以下者；或
- (乙) 連續三修業學期每學期所修學分有半數以上不及格者；或
- (丙) 任試讀生連續兩修業學期後仍未能恢復為正式生者；或
- (丁) 對某等科目修讀兩次仍未符合其課程規定之最低成績者，惟經該生所屬學院院務會另作決定者則屬例外；或
- (戊) 綜合考試/畢業論文/畢業專題研究兩次不及格者；或
- (己) 未能按照本學則第5.1(甲)、5.2(甲)、5.3及5.4各條於十年、七年或五年內完成全部畢業規定者。

## 14.0 畢業

14.1 學生須符合下列各項規定，方獲考慮頒授學士學位：

- (甲) 符合本學則第5.0及6.0各條所載之規定；
- (乙) 所修讀編號3000及以上之全部主修科目所得平均積點不低於1.5(「學生為本科目」則為編號0300及以上)；
- (丙) 若主修課程設有綜合考試或畢業論文/專題研究者，其成績必須及格；及
- (丁) 最後一學期所得平均積點不低於1.0。

學生符合上述各項規定即須畢業，惟按本學則第17.0條被開除學籍或被著令暫行休學者除外。

14.2 學生倘於所修讀編號3000及以上之全部主修科目(「學生為本科目」則為編號0300及以上)所得平均積點在1.5以下而不低於1.3者，得由本科考試委員會推薦作及格畢業，但仍以該生符合畢業所需之其他各項規定為準。屆時本學則第14.1(乙)條對該生將不適用。

14.3 學生倘獲准缺考綜合考試，且已符合畢業所需之其他各項規定者，得由本科考試委員會推薦頒授「部分考試缺席特予准許及格照章授給之學士學位」。接受該學位之學生，以後不得參加同一學士學位之任何考試。

14.4 學生如未能符合本學則第14.1條所列任何一項，但又不須自本校退學者，須按情況多註冊一學期或一年或註冊修讀若干指定科目。

## 15.0 學位等級

15.1 學生符合畢業所需之條件，將獲頒授學士學位，其等級如下：

- (甲) 榮譽、甲等

- (乙) 榮譽、乙等一級
  - (丙) 榮譽、乙等二級
  - (丁) 榮譽、丙等
  - (戊) 學位
- 15.2 學生之學位等級將照其所屬學院院務會決定，以其編號3000及以上或4000及以上（「學生為本科目」則分別為編號0300及以上或0400及以上）之主修科目之平均積點，連同其他科目之平均積點及所設綜合考試或畢業論文/專題研究之成績，按教務會所定標準予以釐定。
- 15.3 「部分考試缺席特予准許及格照章授給之學士學位」將不設等級。

## 16.0 學業成績表

- 16.1 學生轉學、升學或就業，得向本校申請詳列所修科目及成績之學業成績表正本。
- 16.2 學業成績表正本一概不發予學生本人或任何私人，而由本校直接寄達有關機構或僱主。所訂費用及郵費須於申請該成績表時一併繳交。

## 17.0 懲戒

- 17.1 學生違犯任何規則或條例，或犯有下列任何情事者，均應由教務會及/或學院院務會視情節之性質及輕重予以懲處：
- (甲) 對本校人員有誹謗、威脅或毆打等行為；
  - (乙) 故意損毀公物；
  - (丙) 盜竊、騙取或誤用本校之任何財物；
  - (丁) 抄襲作業或於考試或測驗時作弊；
  - (戊) 考試時行為不當，或違犯教務會所訂之任何考試規則；
  - (己) 偽造、竄改或冒用本校之任何文件或紀錄；
  - (庚) 違犯條例或違背學校當局命令，足以妨害本校教學、學習、研究或行政；
  - (辛) 行為有損校譽或本校利益；
  - (壬) 經法庭判定犯有不道德、招物議或可鄙之行為；或
  - (癸) 在提交本校之申請書或文件中作不實不盡或虛報之聲明。
- 17.2 處分可採取下列任何方式，並得紀錄在該生學業成績表內：
- (甲) 申誡；
  - (乙) 在指定期限內，停止享有部分或全部在校權益，及/或停止使用部分或全部學校設備；
  - (丙) 記過（記過三次者得著令退學）；
  - (丁) 著令於指定期限內暫行休學；或
  - (戊) 開除學籍。
- 施行(丁)項與(戊)項處分，須先經教務會通過。
- 17.3 學生於接獲處罰通知之七日內，可具函向教務會請求覆判。

# 研究生總學則

## 1.0 規定與規則

1.1 研究生應遵守本大學當局之一切規定與規則。

## 2.0 入學

### 2.1 基本入學條件

各課程基本入學條件如下：

- (甲) 申請攻讀哲學博士、教育博士或音樂博士學位課程者須：
  - (1) 持有認可大學之碩士學位；或
  - (2) 持有學士學位，其榮譽等級通常須為乙等一級或以上，並曾於本大學攻讀碩士學位課程最少一年，兼具有從事研究工作之能力；或
  - (3) 曾於認可大學攻讀一項博士學位課程最少一年，且經研究院院務會核准；或
  - (4) 持有內外全科醫學士或相等之學位，或於特殊情形下，具有學士學位(只限於醫學院課程)。
- (乙) 除行政人員工商管理碩士課程外，申請攻讀碩士學位課程者須：
  - (1) 持有認可大學之學士學位，而其榮譽等級通常須為乙等或以上；或
  - (2) 於認可大學之榮譽學位課程畢業，且本科課程考獲之平均成績通常須達乙級或以上；或
  - (3) 於專上學院完成一項課程，並考獲一相等於榮譽學士學位之專業資格。
- (丙) 申請攻讀行政人員工商管理碩士課程者須持有學士學位或等同學士學位之專業資格。
- (丁) 申請攻讀學位教師教育文憑一年制全日課程者，須於認可大學畢業，考獲學士學位，而其主修或副修科為現行中學課程之一科。

- (戊) 申請攻讀學位教師教育文憑二年制兼讀課程者，須
  - (1) 於認可大學畢業，考獲學士學位，而其主修或副修科為現行中學課程之一科；及
  - (2) 為一現職中學全職教師。
- (己) 申請攻讀學位教師教育文憑(小學)二年制兼讀課程者，須
  - (1) 於認可大學畢業，並考獲學士學位；及
  - (2) 為一現職小學全職教師。
- (庚) 申請攻讀心理學學士後文憑、應用地理信息學學士後文憑、流行病學與生物統計學學士後文憑及社會工作學士後文憑課程者，須於認可大學畢業並具有學士學位。
- (辛) 申請攻讀護理學學士後文憑課程者，須
  - (1) 於認可大學畢業，考獲護理學或有關科目之學士學位；及
  - (2) 為一香港護士管理委員會之註冊護士。
- (壬) 申請攻讀學位教師高級教育文憑二年制兼讀課程者，須
  - (1) 於認可大學畢業，並考獲學士學位；及
  - (2) 持有教育文憑或同等學歷；及
  - (3) 具擬修讀課程的專業工作經驗(缺乏專業工作經驗但曾於認可大學修畢相關專業課程者亦可申請)；及
  - (4) 符合個別課程開列的入學條件。

## 2.2 附加入學條件

個別學部或學部委員會得另定其他要求，包括學科考試或語文測驗等，而在特別情況下，亦可豁免此等附加要求。

## 3.0 費用

- 3.1 除事先獲准緩繳者外，所有經由大學校董會核定之費用均須於指定日期繳交。
- 3.2 逾期繳費之研究生一概須科以罰款，而逾期繳費超過兩週以上之研究生均作自動退學論。
- 3.3 研究生於首次註冊時須繳交保證金，以備償還任何積欠本大學之款項。任何研究生如有欠款，將於其保證金扣除，餘額於該生退學時發還。倘研究生於畢業時並無欠款，該保證金將轉為畢業費用。
- 3.4 除保證金外，已繳費用概不退還。

## 4.0 註冊

- 4.1 申請人獲取錄入學後須於指定日期繳交各項費用及辦理註冊手續。嗣後在學期間，一般應於每學年指定之日期辦理註冊手續。任何研究生逾指定日期兩週尚未辦理註冊手續，作自動退學論。
- 4.2 研究生因事需延期註冊者，須事先以書面向教務處申請。

- 4.3 申請人獲取錄後因病或其他充分理由不能依期入學者，應於指定註冊期前以書面向教務處申請延期入學，但不得超過一年。因病申請延期入學者，須附上註冊執業醫生簽署之證明文件。
- 4.4 研究生除事先獲得其所屬學院院務會批准外，不得同時在本大學或任何專上院校修讀或從事其他可獲致學位、文憑或證書之課程或研究，違者將被勒令退學。
- 4.5 已註冊為全日制課程之研究生，除獲得研究院院務會核准外，於常規修業期之授課期間內不得同時擔任任何全職工作，無論是否受薪。除獲得研究院院務會核准外，獲研究生助學金者則不得同時擔任任何全職或兼職工作。
- 4.6 研究生註冊用之姓名應以其香港身分證或護照內所載為準。
- 4.7 研究生於註冊填報之姓名、住址或其他個人資料如有更改，須立即通知教務處。
- 4.8 研究生畢業或退學後不得申請更改其註冊資料。

## 5.0 肄業期限

- 5.1 各項課程之肄業期限如下表所列：

學位/文憑	修讀方式	常規修業期	最長修業期
哲學博士、音樂博士、教育博士 <sup>(1)</sup>			
(i) 具備研究式碩士學位	全日制	三十六個月 <sup>(2)</sup>	八十四個月
	兼讀制	四十八個月 <sup>(3)</sup>	九十六個月
(ii) 未具備研究式碩士學位 <sup>A</sup>	全日制	四十八個月	八十四個月
	兼讀制	六十四個月	九十六個月
哲學碩士、工商管理碩士、 社會工作碩士	全日制	二年	四年
	兼讀制	三年 <sup>(4)</sup>	五年
建築碩士、藝術碩士	全日制	二年	四年

<sup>(1)</sup> 大學全權決定研究生所獲之學位是否屬於研究式碩士學位。是項決定將經入學通知書知會研究生。

<sup>(2)</sup> 研究生如已領有碩士學位，而研究範圍與修讀之博士課程又密切相關，常規修業期可縮短至二十四個月。

<sup>(3)</sup> 如經有關學部或學部委員會推薦，並由研究院院務會核准，常規修業期可縮短至三十六個月。

<sup>(4)</sup> 如經有關學部推薦，兼讀制工商管理碩士學位研究生之常規修業期可縮短至兩年。

<sup>A</sup> 只適用於二零零零年八月或以後入學之研究生，及於二零零零年八月或以後由碩士課程轉修博士課程之研究生。於一九九九至二零零零年及以前入學之研究生，全日制之常規及最長修業期分別為三十六及八十四個月，兼讀制則分別為四十八及九十六個月。

學位/文憑	修讀方式	常規修業期	最長修業期
神學碩士	全日制	二年	四年 <sup>(5)</sup>
中醫學碩士 <sup>#</sup>	全日制	四年	六年
社會科學碩士(臨床心理學)	全日制	二年	四年
理學碩士 (企業經濟、電子商貿管理、 資訊與科技管理)	兼讀制	五學期	四年
文學碩士、教育碩士、 音樂碩士、理學碩士(其他課 程)、社會科學碩士*	全日制 兼讀制	一年 二年	三年 四年
工商管理碩士(行政人員工商 管理課程)、會計碩士、臨床 藥劑學碩士、預防醫學碩士、 學位教師高級教育文憑	兼讀制	二年	四年
產科護理碩士、護理碩士	兼讀制	二年	三年
應用地理信息學學士後文憑、 護理學學士後文憑	兼讀制	一年	二年
學位教師教育文憑	全日制 兼讀制	一年 二年	三年 四年
流行病學與生物統計學學士後 文憑	兼讀制	七個月	二年
心理學學士後文憑	全日制 兼讀制	一年 二年	二年 三年
社會工作學士後文憑	兼讀制	一年	三年

- 5.2 研究生業已領有程度相符之學位者，如經有關學部或學部委員會推薦，研究院院務會得核准其縮短肄業期，惟須遵照大學規程之規定，碩士課程最短為十二個月，博士課程則為二十四個月。
- 5.3 在特殊情況下，研究院院務會得按有關學部或學部委員會之推薦特許研究生超逾最長修業期。

<sup>(5)</sup> 在特殊情況下，如經有關學部主任推薦，最長修業期可為五年。

<sup>#</sup> 尚待大學規程通過。

\* 於一九九九至二零零零年及以前入學之社會科學碩士(傳播學)研究生，全日制之常規及最長修業期分別為二年及三年，兼讀制則分別為三年及四年。

## 6.0 博士學位候選人資格

6.1 研究生獲取博士學位候選人資格之前須先完成下列規定：

- (甲) 如有關學部或學部委員會認為必要，須選修中文及英文以外之外語一種；
- (乙) 完成有關學部或學部委員會就該學位課程規定之課業；及
- (丙) 有關學部或學部委員會規定之考試。

上述規定按照研究生過去曾受之本科生畢業後訓練之年期及有關學科之性質，須於首次註冊日起，在有關課程或學部/學部委員會規定之期限內完成。

6.2 轉修課程

- (甲) 註冊修讀博士課程之研究生，倘得到有關學部或學部委員會推薦及研究院院務會核准，可轉修碩士課程，惟此項轉修須在呈交論文或作品之前辦理。
- (乙) 註冊修讀碩士課程期滿一年之研究生，如符合入學條件者，得由有關學部或學部委員會推薦及經研究院院務會核准轉修博士課程。
- (丙) 先註冊修讀碩士課程後轉修同一學科之博士課程之研究生，其修業期限必須由其開始修讀碩士課程之日起計算。

## 7.0 修課規定及豁免

- 7.1 研究生在任何學年內均須依照所攻讀課程之規定，修習指定之學分數目。
- 7.2 研究生倘曾修畢程度相同之科目者，得按規定程序獲豁免若干指定之科目及/或學分。惟除按本學則第5.2條及第14.3條之條款外，研究生之常規修業期不得縮短。

## 8.0 選課

- 8.1 研究生須按規定程序辦理選課手續。
- 8.2 研究生須按有關課程之修讀辦法選科，並須確保能按時完成所有之課程要求。

## 9.0 退選及加選科目

- 9.1 研究生擬退選或加選科目者，須按照規定程序在學期授課開始後之兩週內辦妥。
- 9.2 在特殊情形下，學部或學部委員會主任於審核研究生之請求後，得特准其在學期授課開始兩週後退選或加選某一科目。
- 9.3 研究生凡未按上述規定程序而退選某一科目，該科將獲不及格之等級。

## 10.0 住校

### 10.1 住校定義

- (甲) 研究生按照其攻讀課程之規定修課；如攻讀研究式學位課程者，尚需同時接受導師定期指導，即被視為住校。
- (乙) 研究生於任一學年內離港連續不超過兩個星期而總缺勤不多於一個月者，即視作接受定期指導，惟亦須按其課程規定修課。
- (丙) 研究生不在港時通常不算作接受指導，亦不被視為住校。遇有特別情況，倘研究生不在港期間仍能定期獲得足夠指導，或研究生基於學術理由離港，在取得導師及有關學部主任或學部委員會主任同意後，該生可事先向教務處提交書面申請，將該段期間亦視為住校。
- (丁) 倘經由研究院院務會及教務會核准之課程已有條文規定，則研究生即使不在港，仍可視作住校。

### 10.2 住校規定

- (甲) 除經核准休假及符合第10.2條(乙)或(丙)項之規定外，所有研究生在其肄業期內必須住校。
- (乙) 攻讀修課式課程之研究生於學期間非授課時期毋須住校。
- (丙) 如經導師及有關學部主任或學部委員會主任書面批准，兼讀制研究生於任何一學年內可豁免住校規定最長達六個月。

## 11.0 請假及休學

- 11.1 研究生因病需請假逾三週者，須向教務處申請。全日制研究生須附呈大學保健處主任簽署或加簽之證明文件；兼讀制研究生則須附呈註冊執業醫生簽署，並經大學保健處主任加簽之證明文件。
- 11.2 因事請假逾三週者，須事先具函向教務處申明理由，以便呈請研究院院長批准。
- 11.3 雖有本學則第11.2及11.3條規定，凡獲研究生助學金之全日制研究式課程學生，不論請假為期多久，須事先向學系主任及研究院院長申請。
- 11.4 研究生請假休學，每次不得超過一年，而續假亦不得超過一年，其後不得再續。
- 11.5 任何研究生未經請假而缺課或違反住校規定連續逾一個月者，作自動退學論。
- 11.6 任何研究生若經大學保健處主任認定其健康情況會危及大學之成員者，須暫行休學。於指定之休學期屆滿後，全日制研究生須先得到大學保健處主任簽發或加簽之健康良好證明書，兼讀制研究生則須得到註冊執業醫生簽發，並經大學保健處主任加簽之證明書，方可申請復學。
- 11.7 研究生經缺席後，應向有關教師申請准予補足所缺之必需課業。
- 11.8 除「學位教師教育文憑課程附則」另有規定外，上列規則適用於所有研究生。



## 12.0 考試

- 12.1 考試得採取筆試、實習、口試、平時測驗，或數項之組合等方式，在有關學部或學部委員會所規定之日期舉行。
- 12.2 研究生因病或要事不能參加某項考試之部分或全部者，須事先書明理由向教務處申請退考，教務處將諮詢有關學部或學部委員會以決定補救辦法。因病申請退考之研究生須附呈大學保健處主任簽署或加簽之證明文件。研究生如未事先申請退考又非因病而缺考者，該項考試作不及格論。

## 13.0 成績

- 13.1 研究生之學業成績，得按下列各項中任何一項或全部評定：平時作業、寫作練習、實驗表現、課外實習、研究論文、習作、測驗、考試及任何其他形式之學術評審。
- 13.2 評核及紀錄課業成績所使用之等級、標準及變換積點如下：

等級及標準	繫分等級 (必要時採用)	變換積點
A 特優	A	4.0
A- 優	A-	3.7
B 良	B+	3.3
	B	3.0
	B-	2.7
C 及格	C+	2.3
	C	2.0
	C-	1.7
D 不及格	D	1.0
F 劣	F	0.0
P 及格(未經評級)	計算在所修學分總和內，但於計算平均積點時則不包括在內。	
U 不及格(表現不乎理想)		

- 13.3 學生所修科目須得「C-」或以上或「P」之成績，方獲得該科目之學分。倘某科目及格但仍須重修者，該科目學分則在計算所修學分總和時，只計算一次。

## 14.0 成績低劣

- 14.1 研究生遇下列情形得被勸令退學：
- (甲) 所修科目平均成績之變換積點在1.0或以下；或
  - (乙) 所修科目有兩科或以上之成績為不及格等級；或
  - (丙) 未能符合有關學部或學部委員會所定之額外要求。

- 14.2 任何時候倘導師認為研究生之進度未臻滿意，或不可能達到有關學位要求之水準，而有關學部主任或學部委員會主任及研究院院務會亦同意，該生將被飭令退學，博士課程學生或被建議轉修碩士學位課程。該生亦可被列為試讀生，並於試讀期內將不獲准擔任獲發獎助學金之教學或其他職務，直至試讀期完結為止。
- 14.3 被飭令退學之研究生，在特別情況下若得到有關學部或學部委員會推薦，並經研究院院務會核准，得重修前所攻讀之全部課程，亦可向研究院院務會申請豁免曾修畢之科目及/或縮短修業年期。
- 14.4 研究生所修之必修科有不及格者，須重修該科目，或轉修審定之另一科目代替之。
- 14.5 倘論文或作品審查委員會認為研究生所呈交之論文或作品未能及格而須重新改寫及重新審核，該生須重新改寫其論文或作品，然後再呈交予論文或作品審查委員會審核直至認為滿意，方獲推薦頒授應得之學位。改寫之論文或作品必須在正式通知第一次成績之日後十二個月內及在有關學生所屬課程指定之最長修業期內重交。
- 14.6 倘論文或作品獲不及格等級而不准予重寫者，該生得被飭令退學。

## 15.0 學業成績表

- 15.1 研究生因轉學、升學或求職之需要，可申請詳列其所修科目及成績之學業成績表。
- 15.2 學業成績表正本一概由本大學直接寄達有關機構或僱主，而不發與研究生本人及任何私人。該生須先繳交有關費用及郵費。

## 16.0 紀律處分

- 16.1 研究生違犯本大學之任何條例或規則，或犯有下列任何情事者，本大學得予處罰：
- (甲) 對本大學任何人員有誹謗、威脅或毆打等行為；
  - (乙) 故意損毀公物；
  - (丙) 盜竊、騙取或誤用本大學之任何財物；
  - (丁) 抄襲作業或於考試、測驗中作弊；
  - (戊) 涉及學位、文憑，或證書考試之違規行為，包括違反教務會所定之任何考試規則及於考試舉行前非法獲得試題；
  - (己) 偽造、竄改或冒用本大學一切文件或紀錄；
  - (庚) 違犯條例或違背大學當局命令，足以妨害本大學教學、學習、研究或行政；
  - (辛) 行為有損校譽或本大學利益；
  - (壬) 經法庭判定犯有不道德、招物議或可鄙之行為；或
  - (癸) 在提交本大學之申請書或文件中作不盡不實或虛假之聲明。

- 16.2 處分視情節之性質及輕重，可採取下列任何方式：
- (甲) 申誡；
  - (乙) 在一規定期限內，停止享有部分或全部在校權益，及/或停止使用部分或全部之大學設施；
  - (丙) 記過(記過三次得飭令退學)；
  - (丁) 飭令於指定期限內暫行休學；或
  - (戊) 開除學籍。
- 施行(丁)或(戊)項處分前，須經教務會通過。
- 16.3 研究生於接獲處罰通知之七日內，可上書教務會請求覆判。
- 16.4 研究生所受一切處分，可紀錄於其學業總成績表內。

# 醫學博士學位規則

## MD 1.0 總則

- 1.1 醫學博士學位之頒授條件，得依據大學規程26第8及第10段規定。該條例如下：
  8. 除第10及11段另有規定外，任何人除非符合以下條件，否則不得獲頒授文學博士學位、理學博士學位、社會科學博士學位、工商管理博士學位或醫學博士學位——
    - (a) 已成為香港中文大學的畢業生不少於七年；及
    - (b) 考試委員認為該名人士對於促進其所修學科的發展有持續而顯著的貢獻。
  10. 教務會可建議向香港中文大學的任何教務人員頒授任何學院的碩士學位或博士學位，並可為此目的而豁免該人符合在頒授學位方面所訂明的任何規定，但有關學位的考試的規定則除外。
- 1.2 醫學博士小組委員會成員包括內科學系及外科學系系主任、醫學教育組主任、醫學院各課程及考試小組委員會主席（當然委員）、醫學院院務會委任之委員兩名及研究院院務會代表一名。

## MD 2.0 候選人資格

- 2.1 申請醫學博士學位候選人，必須符合下列條件之一：
  - (甲) 在本大學獲得內外全科醫學士學位最少已有三年；或
  - (乙) (一) 在認可之大學或院校考獲內外全科醫學士或學士學位或其他資格最少已有三年，並在香港醫務委員會取得認可之行醫資格；及
  - (二) 在認可之機構連續任職最少三年，其中最少一年在本大學醫學院某一學系內任全職或兼職教員。榮譽教席通常不被視為全職或兼職教員。申請人如獲有關學部主任極力推薦並經本大學醫學院院務會核准則例外。

- 2.2 在非常特殊之情況下，以2.1 (甲) 或 (乙) 之資格申請而畢業未足三年者，得憑認可之研究經驗，獲大學教務會特准為醫學博士學位候選人。
- 2.3 申請人應向醫學博士小組委員會證明其在有關研究範圍內曾接受畢業後之訓練及具有適當之經驗。

### MD 3.0 註冊

- 3.1 獲推薦授予候選資格之申請人即可獲准辦理註冊手續。註冊手續包括繳交大學指定之各項費用。
- 3.2 論文須在第一次註冊後五年內呈交。

### MD 4.0 論文

- 4.1 醫學博士學位候選人通常須於呈交論文之三個月前向醫學博士小組委員會提交論文之正確題目及論文提要，以備研究院院務會通過。論文題目經通過後，非經研究院院務會核准不得更改。
- 4.2 候選人須向研究院院務會及醫學博士小組委員會提出充分證據，證明其執業及所從事之研究與論文之主題相配合。
- 4.3 候選人須呈交論文正本及謄本共四份，並均須按照研究院院務會規定之格式清晰繕寫、打字或排印，且應予釘裝。
- 4.4 候選人不得呈交曾在本大學或其他大學為獲取學位而繳交之論文。
- 4.5 候選人必須書面陳明其論文內容屬於本人研究成果者及引用他人著作作者各佔之成分。

### MD 5.0 論文考試

- 5.1 論文考試由一考試委員會主持，考試委員會由醫學博士小組委員會提名，經醫學院院務會通過後，由教務會核准。考試委員會內兩名非本校教師之校外委員，得由醫學院院務會向大學推薦聘任。
- 5.2 候選人可能需出席有關其論文內容之口試。
- 5.3 考試委員會得規定論文經修改或增補後，須再次呈交。
- 5.4 考試委員會如認為候選人所呈交之論文或其口試成績太差者，可建議取消該候選人之資格。

### MD 6.0 學位頒授

- 6.1 研究院院務會根據考試委員會及醫學博士小組委員會之建議，得作下列決定：
  - (甲) 向教務會建議頒授醫學博士學位。
  - (乙) 要求考試委員會及醫學博士小組委員會向研究院院務會提供進一步意見。
  - (丙) 建議不頒授醫學博士學位。
- 6.2 候選人論文考試成績經大學教務會核准後，即予個別通知。

# 理學博士學位規則

## DSc 1.0 學位頒授條件

- 1.1 本大學得頒授理學博士學位予對理科任何方面之知識及理解有卓越貢獻之人士；候選人對是項貢獻須提供學術著作以證明之。

## DSc 2.0 候選人資格

- 2.1 學位候選人須具備下列條件之一：
  - (甲) 為本大學畢業生而有七年以上資歷者；或
  - (乙) 根據大學規程26第10段，為其他認可大學之畢業生而有七年以上資歷，且在本人學任全職教務人員不少於三年者。

## DSc 3.0 候選資格之申請

- 3.1 具有本規則第二條所列條件者，可於學年內任何時間向教務處申請理學博士學位之候選資格。
- 3.2 申請人須繳納大學規定之申請費及呈交下列文件：
  - (甲) 學位、資歷及研究經驗等之聲明書一份，以示符合本規則第二條之規定；
  - (乙) 為申請本學位所需呈交之已出版之論文及/或著作三份；
  - (丙) 所呈交之論著中個人研究之具體成果及與他人合著者個人所佔分量之聲明書一份。
- 3.3 已用作取得學位或同等學術資格，或正由其他學術機構審核以考慮授予學位或同等學術資格之著作，不得作為第3.2條(乙)項所需之文件。惟必要時，該等著作可呈作輔助資料，以表明申請人在研究方面之發展。在此情形下，該等著作過往之用途，須予簡要述明。
- 3.4 申請人完成上述程序後，研究院院長將諮詢有關學院院長，提名二至三位校內及/或校外委員，經大學校長委任，組成審核委員會，對是否授予該申請人候選資格提出建議。
- 3.5 倘審核委員會全體委員反對授予申請人候選資格，教務處將通知申請人，並告知自該次申請後最少兩年方得再度申請。

- 3.6 申請人倘獲一位或以上審核委員推薦，即可獲授候選資格。但如遇審核委員會之意見不一致時，研究院將以此通知申請人，並予以撤銷申請之機會。

#### DSc 4.0 註冊

- 4.1 獲推薦授予候選資格之申請人，即可獲准辦理註冊手續。註冊手續包括繳交大學規定之考試費用在內。

#### DSc 5.0 呈交著作

- 5.1 學位候選人須於註冊後六個月內，依研究院院務會規定之格式，呈交其申請本學位之有關著作副本四份。

#### DSc 6.0 考試

- 6.1 學位候選人呈交之著作，將由考試委員會予以審核。該會成員係由研究院院長於諮詢有關學院院長及學部主任後提名，經研究院院務會認可，並提交大學教務會通過者。
- 6.2 考試委員會由有關學術領域之著名學者三位組成，其中至少須有兩位為校外委員。
- 6.3 考試委員於審閱候選人之著作後，須個別向研究院院長報告該著作之學術貢獻，並作下列建議：
- (甲) 呈交之著作符合頒授學位之要求；或
  - (乙) 呈交之著作須就若干方面補充，經考試委員會認為滿意，方可頒授學位；或
  - (丙) 呈交之著作不符合頒授學位之要求。

#### DSc 7.0 考試結果

- 7.1 倘考試委員一致贊同授予學位，研究院院務會則向大學教務會推薦頒授理學博士學位，俟教務會通過後，將由教務處通知候選人該項決定。
- 7.2 倘有一位或以上之考試委員不贊同授予學位，則該候選人是項考試作不及格論。教務處於向研究院院務會報告後，即將此決定通知有關候選人。

#### DSc 8.0 再度申請

- 8.1 凡著作未被考試委員會接納之候選人，於接獲教務處通知是項結果之日起，至少三年方得再行申請學位候選人資格。若再度失敗，不得作第三次申請。

#### DSc 9.0 著作之存放

- 9.1 依本規則第5.1條所呈交之著作副本，於候選人獲頒學位後，其中兩份將存放於大學圖書館供參閱及存案；另由有關學部各存一份。

# 特別生、旁聽生及特別研究生學則

(本學則不適用於醫科學生及神學組學生。本學則中所有「學系」字樣，對不同學系聯合開設之課程而言，即指有關委員會。)

## 1.0 規則及條例

特別生、旁聽生及特別研究生應遵守大學所訂之一切規則與條例。

## 2.0 入學及申請手續

### 2.1 國際交換計劃處特別生及特別研究生

國際交換計劃處通常招收海外學生來校修讀該處主辦之非學位課程。此等課程專為符合資格、通曉中、英語文之各國學生而設，使彼等從課程中獲益。申請人目前應為認可大學或書院之本科生或畢業生。交換生則按照交換協議取錄。

#### (甲) 特別生

特別生包括在大學修業至少兩學期之本科生及領有學士學位或具同等學歷之研究生。學生須有平均積點(4.0點制)不低於3.0點之成績(即平均為乙等或以上)。如申請者所屬之學府不採用平均積點制，則將按其整體學業成績評定。特別生在本校修讀審定之課程，概不獲頒發本校學位或文憑，但獲發給所修讀科目之學業成績單。

#### (乙) 特別研究生

特別研究生包括在其他大學修讀高級學位課程之學生，彼等來本校係進行研究工作，撰寫碩士或博士論文者。

### 2.2 全日制本科課程特別生及旁聽生

#### 2.2.1 特別生

(甲) 凡申請以特別生身分入學者，其教育程度須經有關學系及學院院務會認可。特別生攻讀審定之課程，概不授予學位。



(乙) 申請以特別生身分入學者，須呈繳加簽證明之學業證件副本，於指定日期前向教務長申請。

(丙) 特別生可獲發給所修科目之學業成績單。

#### 2.2.2 旁聽生

(甲) 凡申請以旁聽生身分入學者，其教育程度須經有關學系及學院院務會認可。

(乙) 申請以旁聽生身分入學者，須於指定日期前向教務長申請。

(丙) 旁聽生概不獲發給成績單及學業證明。

### 2.3 兼讀本科課程旁聽生

2.3.1 凡申請以旁聽生身分入學者，其教育程度須經有關課程及教務會兼讀學士學位課程委員會認可。

2.3.2 凡申請以旁聽生身分入學者，須於指定日期前向教務長申請。

2.3.3 旁聽生概不獲發給成績單及學業證明。

### 2.4 研究院課程特別生及旁聽生

#### 2.4.1 特別生

(甲) 凡申請以特別生身分入學者，其教育程度須經研究院有關學部認可，並經研究院院務會核准入學。所修讀之審定高級課程或所作之研究，將不獲頒授本校任何證書、文憑或高級學位。

(乙) 申請為特別生者，須呈繳加簽證明之學業證件副本，於指定日期前經由研究院有關學部轉交教務處收。

#### 2.4.2 旁聽生

(甲) 凡申請以旁聽生身分入學者，其教育程度須經研究院有關學部認可。

(乙) 申請為旁聽生者，須於指定日期前以申請書經由研究院有關學部轉交教務處收。

(丙) 旁聽生概不獲發給成績單及學業證明。

## 3.0 費用

3.1 除事先獲准緩繳者外，所有經由大學校董會核定之費用均須於指定日期繳交。

3.2 逾期繳費之學生一概須科以罰款，而逾期繳費超過兩週以上之學生均作自動退學論。

3.3 學生於首次註冊時須繳交保證金，以備償還所欠本校之款項或賠償損毀公物之用。扣除欠款後之保證金餘額，將於該生退學時發還。

3.4 除保證金外，已繳費用概不退還。

#### 4.0 註冊

- 4.1 申請人獲准就讀本校某項審定課程或作研究工作後，須於指定日期繳交各項費用，並親往教務處或有關辦事處辦理註冊手續，自其首次註冊日起取得學籍。
- 4.2 學生每學年須於指定日期辦理選課手續，任何學生逾指定日期兩週尚未辦理選課者，作自動退學論。
- 4.3 學生未能於指定日期內選課者，須事前以書面向教務長或有關辦事處申請延期。
- 4.4 修讀全日制課程或作研究工作之學生，在學期中不得擔任任何有薪或無薪之全職工作。
- 4.5 任何學生除經符合大學規定攻讀審定之證書課程、文憑課程、學位課程或高級學位課程之資格者外，不得轉為攻讀該等證書課程、文憑課程、學位課程或高級學位課程之學生。學生身分之改易須經有關學系/課程/研究院學部之特別推薦，並經教務會核准。
- 4.6 學生註冊用之姓名應以其香港身分證或護照內所載為準。
- 4.7 學生之姓名、住址或其他註冊資料如有更改，應立即通知教務長或有關辦事處。
- 4.8 學生離校後，不得申請更改其註冊資料。

#### 5.0 課業負荷

- 5.1 本科特別生每學期通常修讀科目十二至十八學分，經有關學系/課程/研究院學部事先核准多修者例外。學生於任何學期修課一概不得多於二十一學分。
- 5.2 國際交換計劃處特別研究生在一位或多位教師督導下撰寫碩士或博士論文，每學期得修讀科目至多十學分(包括語文科目在內)。特別語文科目(學分酌減)有時得予安排，使學生可以兼修語文科及非語文科。研究院交換學生每學期修課多於十學分者，在費用及學業規定方面將作特別生處理。
- 5.3 研究院課程特別生須按研究院有關學部之規定修課。
- 5.4 旁聽生須修讀有關學系/課程/研究院學部核准之科目。

#### 6.0 選課(旁聽生不適用)

- 6.1 學生選課須經有關學系/課程/研究院學部或國際交換計劃處委派之教師指導，查明所擬選讀科目之授課時間確無衝突後，按照規定程序辦理選課手續。
- 6.2 學生須依照課程所定之修讀辦法選課。

#### 7.0 退選及加選(旁聽生不適用)

- 7.1 學生擬退選或加選科目，須按照規定程序在學期授課開始後之兩週內辦理。

- 7.2 學生在極為特殊情況下始得申請准許於學期授課開始兩週後辦理退選或加選科目。此類申請須填具特定表格，呈交教務長或國際交換計劃處，轉有關學系/課程/研究院學部或國際交換計劃處主任/處長考慮。
- 7.3 凡學生退選科目而未按規定程序辦理者，該科成績作「F」等級計算。

## 8.0 上課、請假及休學 (旁聽生不適用)

- 8.1 學生須遵照所修讀科目之教師規定，到校上課，參加測驗及考試。
- 8.2 學生經缺課後，應向有關教師申請准予補足所缺之必需課業。
- 8.3 學生因病需請假逾一週者，須以書面向教務長/有關辦事處請假。請假函件須附有註冊執業醫生簽署之證明文件，並須經有關學系/課程/研究院學部認可。
- 8.4 學生因事請假逾一週者，應事先以書面向教務長/有關辦事處申請許可。請假函件須申明請假理由，並經有關學系/課程/研究院學部認可。
- 8.5 學生未經請假而連續缺課逾一月者，將作自動退學論。
- 8.6 若學生之健康情況被認為確有礙大學之團體衛生者，須暫行休學；該生在指定之休學期屆滿後，須按指示獲簽發健康證明書，方可申請復學。

## 9.0 課業評核及成績等級 (旁聽生不適用)

- 9.1 學生課業成績按其修科目表現逐科評核。評核標準得包括下列任何一項或多項組合：到校上課、平時作業、寫作、實驗、實習、研究論文、測驗、考試及其他評核標準。
- 9.2 評核及紀錄課業成績所使用之等級、標準及變換積點如下：

(甲) 本科課程

等級及標準	繁分等級 (必要時採用)	變換積點
A 特優	A	4.0
A- 優	A-	3.7
B 良	B+	3.3
	B	3.0
	B-	2.7
C 常	C+	2.3
	C	2.0
	C-	1.7
D 及格	D+	1.3
	D	1.0
F 不及格	F	0.0

## (乙) 研究院課程

等級及標準	繁分等級 (必要時採用)	變換積點
A 特優	A	4.0
A- 優	A-	3.7
B 良	B+	3.3
	B	3.0
	B-	2.7
C 及格	C+	2.3
	C	2.0
	C-	1.7
D 不及格	D	1.0
F 劣	F	0.0
P 不評級及格	只計入學生修讀學分總數而不會計入平均積點內	
U 不及格 (成績低劣)		

平均積點之計算法為所修讀科目之總變換積點之總和除以所修學分之總和(包括不及格之科目在內)。於此計算法中,總變換積點為變換積點乘以有關科目之學分數。

- 9.3 雖有以上第9.2條規定,修讀新雅中國語文研習所科目的國際交換計劃處學生,可在學期開始後兩週內,向新雅中國語文研習所申請以及格/不及格的形式來紀錄該科目的成績,而該科目亦只有「及格」或「不及格」的等級,並且不會計算在平均積點內。
- 9.4 學生須於一科目中獲得「及格」或以上成績,方獲得該科目之學分。

## 10.0 考試 (旁聽生不適用)

### 10.1 科目考試

學生須參加有關教師指定之科目考試。考試方式得為筆試、實驗或口試,或此等方式之任何組合。

### 10.2 科目考試缺考

10.2.1 學生因病或要事不能參加某科目之考試者,須盡早以書面並附證明文件向教務長/有關辦事處申請補准缺考。此項申請不得遲於該項考試後之第十日辦理。因病或因傷缺考者,申請書須附註冊執業醫生簽署之證明文件。

10.2.2 (甲) 學生獲准於科目考試中缺考者,得由有關學系/課程/研究院學部另行考核。

(乙) 學生未獲准許而於任何考試缺考,該考試成績作「F」等級計算。

## 11.0 學業成績表 (旁聽生不適用)

- 11.1 學生得向本校申請詳列所修科目及成績之學業成績表正本。
- 11.2 學業成績表正本一概不發予學生本人或任何私人，而由本校直接寄達有關機構或僱主。所訂費用及郵費須於申請該成績表時一併繳交。

## 12.0 懲戒

- 12.1 學生違犯任何規則或條例，或犯有下列任何情事者，均應由教務會、研究院院務會、有關學院院務會及/或書院院務委員會視情節之性質及輕重予以懲處：
  - (甲) 對本校人員有誹謗、威脅或毆打等行為；
  - (乙) 故意損毀公物；
  - (丙) 盜竊、騙取或誤用本校之任何財物；
  - (丁) 抄襲作業或於考試或測驗時作弊；
  - (戊) 考試時行為不當，或違犯教務會所訂之任何考試規則；
  - (己) 偽造、竄改或冒用本校之任何文件或紀錄；
  - (庚) 違犯條例或違背學校當局命令，足以妨害本校教學、學習、研究或行政；
  - (辛) 行為有損校譽或本校利益；
  - (壬) 經法庭判定犯有不道德、招物議或可鄙之行為；或
  - (癸) 在提交本校之申請書或文件中作不實不盡或虛報之聲明。
- 12.2 處分可採取下列任何方式，並得紀錄在該生學業成績表內：
  - (甲) 申誡；
  - (乙) 在指定期限內，停止享有部分或全部之在校權益，及/或停止使用部分或全部之學校設備；
  - (丙) 記過 (記過三次者得著令退學)；
  - (丁) 著令於指定期限內暫行休學；或
  - (戊) 開除學籍。施行(丁)項與(戊)項處分，須先經教務會通過。
- 12.3 學生於接獲處罰通知之七日內，可具函向教務會請求覆判。

# 大學圖書館系統規章

香港中文大學圖書館系統包括位於校園中心之大學圖書館以及位於各書院與教學醫院內之圖書分館。大學圖書館藏有大量研究資料以及大學本科圖書與醫學圖書臨床前部分。各書院圖書分館所藏圖書，除一般性之參考圖書外，另有特殊主題之收藏，主要為配合大學各項課程之需，以供各學院學生使用。下列規章適用於大學圖書館系統之各圖書館，如有需要，大學圖書館系統得隨時修訂之。圖書館之開放時間，乃配合學期之進度而擬定，公佈於各館之入口處。

## 享用圖書館之權利

享用大學圖書館之服務，全屬個人權利，不得轉與別人，別人亦不得代而用之。

讀者可享用之權利包括下列三類：

- 一、借書——本校教員、行政人員與各年級學生均享有借書之權利。本校其他人士，包括各單位人員、技術員，與教員及行政人員之配偶，亦得向大學圖書館館長申請借書證。
- 二、閱覽——校外學者、研究工作者與本校畢業生，得向大學圖書館館長申請閱覽證，在館內閱覽。惟各科指定參考書籍則只為本校師生所專用。
- 三、使用各項特別設施——
  - 閱覽座位：凡本館讀者皆可使用大學圖書館之閱覽座位，但不得預留。
  - 研讀室：教員及攻讀博士學位之研究生，可向大學圖書館館長申請借用研讀室，為期一個月，若有充分理由，可續借一次。惟此等研讀室不得轉予他人使用。
  - 研討室：為方便本校教員使用圖書館館藏及設施輔助教學，教員可向大學圖書館館長申請借用圖書館研討室。
  - 影印：大學圖書館系統之各圖書館皆設有影印機，讀者可在館內自費影印圖書或期刊，但不得違反國際版權法之規定。

館際互借：圖書館館際互借服務會盡力代向其他圖書館借取本館缺藏或已絕版之圖書及資料。

## 圖書證

凡讀者入館閱讀必須於入口處出示教職員證、借書證或閱覽證。申請借書證或閱覽證在流通處辦理。

借書證如有遺失，應立即向圖書館報失，惟須俟兩星期後始可獲補發新證，在同一學期內只以補發一次為限。變更通訊地址亦須立即通知圖書館。

## 借書條例

### 借書人士類別

可從中大圖書館系統外借藏書之讀者有如下幾類：

- 一、本校註冊學生(包括大學各年級學生、研究生及交換生)。
- 二、持有效借書證之本校甲、乙、丙類服務條件教職員。
- 三、其他人士：教職員之配偶、校友、訪問學人及經館長特許之人士。

### 借書數量及期限

各類讀者之借書數量及期限如下：

- 類別一、本科生：以十五冊為限，十四天內歸還。
  - 類別二、研究生：以三十冊為限，三十天內歸還。
  - 類別三、研究助理：以三十冊為限，三十天內歸還。
  - 類別四、教員：以五十冊為限，六十天內歸還。
  - 類別五、行政人員(甲類服務條件)：以三十冊為限，六十天內歸還。
  - 類別六、一般非教學職員(乙類服務條件)：以十冊為限，十四天內歸還。
  - 類別七、丙類服務條件職員：以三冊為限，十四天內歸還。
  - 類別八、教職員之配偶：以三冊為限，十四天內歸還。
  - 類別九、其他：另行擬定。
- (若借出李炳醫學圖書館之書籍，則以十五冊為限及於三十天內歸還。)

第二至第五類別人士可以借出期刊；裝釘成冊之期刊可借出三天，現期期刊可借出一天。

所有外借之藏書須在流通處辦理借出手續；指定參考書則在指定參考書處辦理借出手續，該等書籍之借用期按需要而異。

經由館際互借辦法借用圖書，須遵守其他圖書館之各項規定。借書期限通常為兩星期。期刊中之文稿複印本需自費取得。

參考書、善本及顯微圖書膠片等，概不外借。

## 續借

讀者所借出之圖書可續借兩次，但每次皆須在該書到期前辦理，以免罰款。

上述第四、五兩類別讀者，可用書面辦理續借手續。但續借兩次後，必須將該書歸還圖書館，俾他人得以閱覽或借用。

如欲續借之書已有人預約，則該書不得續借。

## 催還

凡借出之書刊，若有其他讀者需用時，依例得隨時催還；新還書日期會印在催還通知內，一般為預約當日起計十四天。

讀者接獲通知後，應依新定期限歸還該書，逾期須按催還條例罰款。(見「罰款」(乙))

## 逾期

依期還書，乃讀者應負之責任。借書逾期未還者，圖書館將發與逾期通知。

## 罰款

(甲) 逾期——各類讀者如逾期還書，罰款均為每書每日港幣一元，最高可至港幣一百元。指定參考書之罰款為每書每小時港幣一元。

(乙) 催還——若接獲催還通知而未依期還書者，將被罰款如下：

- (1) 每書每日港幣五元；
- (2) 第二次催還之五個工作天後，圖書館得採取任何適當之行動以催還書籍。

## 遺失

所借圖書如有遺失或損壞至無法修補時，借書人須照原書時價賠償，另加手續費港幣一百元與累積之逾期罰款。圖書如有損毀，一經發覺，應立即報告流通處。

第四與第五類別之讀者，如將圖書借出一百二十日及經過三次催還後，仍不將書歸還，或不辦理續借手續者，圖書館將通知大學財務處，照逾期還書處理辦法收取罰款。

## 檢查

讀者入館閱覽，可攜小包、書袋、公事包；雨傘則應存放於入口處。食品、飲料不得攜入館內；圖書館職員可能要求檢查讀者攜離圖書館之物件如書本等。



## 停止用館權利

違規行為，諸如吸煙、大聲談笑、使用無線電話、傳呼機及其他騷擾等均不容許在館內發生，遇有在圖書館內妨礙他人或損毀圖書館之圖書及財物者，圖書館館長或其他指定之負責人得飭令其立即離館，當日內不許再進入館內；其所損毀之圖書或財物，亦應負責賠償。

嚴重違反圖書館之規章者，將喪失其使用圖書館之權利。

- (甲) 逾期還書——圖書館循一般程序催還後，將發出書面警告，如讀者不予理會，則其在各圖書館之借書權利將暫被停止，直至其歸還所有圖書及清繳其應付之逾期罰款為止。
  - (乙) 罰款——如讀者拒絕償付其應付之罰款(逾期還書之罰款與損毀圖書、財物等之賠款)，各圖書館將暫停其借書之權利直至其清繳所有應付之罰款為止。
  - (丙) 攜帶未辦借用手續之館藏出館
    - (1) 讀者姓名會被列入圖書館檔案內。
    - (2) 讀者之借書權利會被停止八個星期，由事發當日起算。
    - (3) 館藏如有任何損毀，讀者須負責賠償。
    - (4) 若當事人為學生，圖書館會就事件發信予該生所屬之學院院長、成員書院輔導主任、學系系主任及/或有關單位負責人。
  - (丁) 拒絕歸還館藏
    - (1) 讀者姓名會被列入圖書館檔案內。
    - (2) 圖書館會發出賬單予該讀者，並警告其若不歸還借用資料或不清繳須付之款項，則會暫停其借書權利。
- 屢次違規者，將喪失所有使用圖書館之權利。



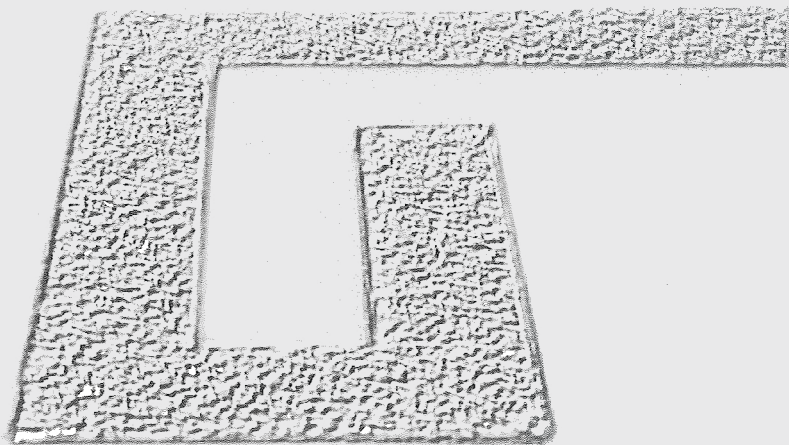

## 第八部 教職員名錄

「教職員名錄」所載以大學人事處截至二零零零年八月一日所提供之資料為準



# 教學部門

(中文姓名按筆劃序排列：「教師」一欄並附各人職稱。)

## 博文講座教授辦公室

### 博文講座教授

楊振寧, 理學士 (西南聯大); PhD (Chic.); 榮譽理學博士 (中大); 榮譽博士 (Prin., Brooklyn Polytech. Inst., Wroclaw, Gustavus Adolphus Coll., Maryland, Durh., 復旦, Eidg. Technische Hochschule, Moscow State, Drexel, 清華, 交通, Mich., N.Y. State, Wash. Coll., 中正, 浸大); 諾貝爾物理學獎得獎人

## 文學院

### 院長

郭少棠, 文學士 (中大); MA, PhD (Calif.)

### 助理院長

李熾昌, 文學士及神學碩士 (中大); PhD (Edin.)

金聖華, OBE; 統一文憑 (崇基); MA (Wash.); Doctorat de 3e Cycle en Littérature et Civilisation Françaises (Paris)

陳永華, 文學士 (中大); MusM, MusDoc (Tor.); AMusTCL; LMusTCL; FTCL; JP

### 院務處主任

陳明潔, 社會科學學士 (港大)

### 助理主任

張敏詩, 工商管理學士 (中大)

## 中國語言及文學系

(系主任: 鄧仕樑教授)

### 教師

王晉江, 文學士、哲學碩士及哲學博士 (中大); 學位教師教育證書、高級教育文憑及教育碩士 (港大); 副教授

何志華, 文學士、哲學碩士及哲學博士 (中大); 助理教授

何杏楓, 文學士及哲學碩士 (中大); PhD (Br. Col.); 助理教授

吳宏一, 文學士、文科碩士及哲學博士 (台大); 中國語言及文學講座教授

徐芷儀, 文學士及文學碩士 (中大); MPhil, PhD (Tor.); 副教授

張光裕, 文學士、文科碩士及哲學博士 (台大); 教授

張雙慶, 文學士及文學碩士 (中大); 教授

陳勝長, 文學士及文學碩士 (中大); MA (Harv.); 教授

陳雄根, 文學士、哲學碩士、教育文憑及哲學博士 (中大); 副教授

黃坤堯, 文學士 (台灣師大); 哲學碩士及哲學博士 (中大); 副教授

黃維傑, 文學士 (中大); MS (Oklahoma State); PhD (Ohio State); 教授

黃耀華, 文學士 (中大); MLet, DLet (Kyoto); 副教授

楊鍾基, 文學士 (中大); MA (Kyoto); 教授

樊善標, 文學士、哲學碩士及哲學博士 (中大); 助理教授

蔣平, 文學士 (華中師大); 文科碩士 (華中理大); MA (Ohio State); PhD (Br. Col.); 助理教授

蔣英豪, 文學士及哲學碩士 (中大); PhD (Calif.); 教授

鄭良樹, 文學士、文科碩士及文學博士 (台大); HigherCert (Malaysia); 教授

鄧仕樑, 文學士及文學碩士 (中大); 教授

盧瑋鑾, 文學士 (中大); 哲學碩士 (港大); 教授

### 名譽教師

何文匯, 文學士及哲學碩士 (港大); PhD (Lond.); JP; 名譽副教授

### 高級導師

康寶文, 文學士、哲學碩士及哲學博士 (中大)

余汝豐, 文學士 (中大); 哲學碩士 (港大)

## 導師

丁國偉, 文學士 (中大); 哲學碩士 (理大)

袁燕萍, 文學士及哲學碩士 (中大)

張詠梅, 文學士及哲學碩士 (中大)

郭素娥, 文學士、教育文憑及哲學碩士 (中大)

陳群松, 文學士 (台人); 教育文憑 (中大); 哲學碩士及哲學博士 (港大)

陳潔儀, 文學士及哲學碩士 (中大)

曾志雄, 文學士及文科碩士 (台人); 哲學博士 (港大)

楊利成, 文學士及哲學碩士 (中大)

## 英文系

(系主任: Prof. Parker, David Heywood)

## 教師

Boyle, Joseph Patrick, LPhil (Heythrop); BD (Lond.); BA, MA (Oxon.); DipESL (Leeds); 哲學博士 (港大); 教授

Braine, George Stanley, BA (Kelaniya); MA (American); PhD (Texas); 副教授

Crisp, Peter Gerald, BA (Dub.); PhD (Reading); 高級講師

Gleckman, Jason Gawain, BA (Wesleyan); MA (Virginia); PhD (Wis.); 助理教授

Jackson, Beverly Jane, BT, BA (St Thomas); MEd (Calg.); PhD (Tor.); 副教授

Parker, David Heywood, BA, DipEd (Adel.); BA (Flin.); DPhil (Oxon.); 英文講座教授

Parkin, Andrew Terence Leonard, BA, MA (Cantab.); PhD (Brist.); 英文講座教授

Radwanska-Williams, Joanna, BA, PhD (N. Carolina); 助理教授

Weiss, Timothy Francis, BA (Colorado); MA (Wis.); PhD (New Mexico); 副教授

孔憲輝, 文學士 (中大); MSc, PhD (Edin.); 副教授

江琮娟, S, BA (English), BA (Comm. Disorders), MA (Mississippi); PhD (Purdue); 教授

何少韻, 文學士 (港大); MA (E. Anglia); 副教授

張本梓, 文學士 (遼寧師大); 文科碩士 (廣州外國語學院); PhD (Alta.); 副教授

程月媚, 文學士 (中大); MA, PhD (Mich.); 副教授

黃麗明, 文學士及學位教師教育證書 (港大); 翻譯及傳譯深造文憑 (城市理工); 哲學博士 (科大); 助理教授

譚國根, 文學士 (中大); MA, PhD (Ill.); 教授

## 博士後研究員

歐陽賦華, 文學士及文學碩士 (廣州外國語學院); MEd (Exc.)

## 英語教學單位

(主任: 黎鳳娟教授)

### 教師

黎鳳娟, Final Dip (Inst. of Linguists); DipTESOL (Manc.); MA (Lanc.); 哲學博士 (港大); 副教授

### 高級導師

Boyle, Erlinda, BEd (Natl. Teachers Coll.); MA (Birm.)

左治強, 文學士及哲學碩士 (中大); 學位教師教育證書 (港大); CertTESOL (Moorhead); CertOnlineEd&Training (Lond.)

馬冠芳, 文學士及學位教師教育證書 (港大); MA (York, UK)

陳宙珍, BA, MA (Calc.); 教育文憑 (港大)

潘婉蕙, 社會科學學士及文科碩士 (港大)

賴陳秀卿, BA, MA (Syd.); GradDipEd (Syd. CAE); PhD (Macq.)

### 導師

Bond, Sharon, BA, DipEd (Calif.); MA (Mich.)

Corrigan, Jovita T., BSc (Coll. of the Holy Spirit, Philippines); MA (Kansas)

Jakubowicz, Peter Paul, BA (Sir George Williams); CertTESL, MA (C'dia.)

Lewthwaite, Richard William, BA (Leeds); PGCE (Sus.); RSACert (Bournemouth Sch. of Eng.)

Lyons, Michael Joseph, BA (St. Peter's Coll.); AdvDipEd (Exe.); MA (Essex)

Moody, Suzan Elizabeth, BS, MA (Ball State); MS (Kansas)

Muirhead, Charles Alexander, BA (Stir.); MA (Lanc.)

Nath, Pradip Kumar, BA (Jadavpur); PGDipAppLing (Edin.); MA (Leiden)

Sharma, Neeraja, BA (Ranchi); DipTEFLA (RSA)

Strand, Michelle Jean, BA, DipTESL, MA (Well.)

Walsh, Timothy Edward, BSc, MA (Slippery Rock)

孔劉卓燕, BA, DipEd (Syd.); 應用語言碩士 (東亞)

朱麗霞, BA (York, Canada); 教育文憑 (中大); MA (Wales)

何媚鳳, BEd (E. Anglia); MA (N'cle.)

余淑儀, 文學士 (中大); MA (Birm.)

李玉珍, 英國語言及文學文憑 (浸會); BPhil (Exe.); MA (Lond.); MA (Reading)

李玉儀, BPhil (Birm.); 文科碩士 (理大)

梁志新, 歷史學文憑及文學士 (浸會); CertTESL, MA (TESL), MA (Speech Communication) (C. Missouri State)

梁潔芝, 文學士 (中大); MA (N.Y.)

陳丁馨國, 文學士及文科碩士 (港大); M.I.L.

甄寶嫦, BA (C'dia.); 英語教學碩士 (理大)

譚寶儀, 社會科學學士及學位教師教育證書 (港大); MEd (Tor.)



## 藝術系

(署理系主任: 李潤桓教授)

### 偉倫榮譽講座教授

饒宗頤, GBM; 榮譽文學博士 (港大); Hon Doctorate (Human Sc.) (L'Ecole Pratique des Hautes Etudes, Sorbonne)

### 教師

Semerjian, Vahe Marshall, BA (York, Canada); MA, PhD (Br. Col.); 助理教授

呂振光, 文學士 (台灣師大); MA (Lond.); 副教授

李潤桓, 文學士 (中大); 哲學碩士 (港大); 副教授

唐錦騰, 文學士及哲學碩士 (中大); 助理教授

莫家良, 文學士及哲學碩士 (港大); DPhil (Oxon.); 副教授

陳育強, 文學士 (中大); MFA (Cranbrook Acad. of Art); 副教授

### 名譽教師

林業強, BA (Lond.); 名譽副教授

鄧聰, 文學士及文學碩士 (中大); Dip (Osaka Foreign Language Univ.); DLet (Tokyo); 名譽講師

### 二級資源中心助理

陳遠光, 文學士及哲學碩士 (中大)

## 歷史系

(系主任: 蘇基朗教授)

### 教師

Potter, Cathy Jean, BA (Rollins Coll.); MPhil, PhD (Yale); 副教授

朱鴻林, 文學士及文學碩士 (台灣); MA, PhD (Prin.); 教授

何佩然, 文學士 (中大); MA, Dip d'Etudes Linguistiques Françaises, Dip d'Etudes

Approfondies, PhD (Université de Paris III); 副教授

張學明, 文學士 (中大); MA, PhD (Calif.); 副教授

梁元生, 文學士及哲學碩士 (中大); PhD (Calif.); 教授

郭少棠, 文學士 (中大); MA, PhD (Calif.); 教授

曾瑞龍, 文學士及哲學碩士 (中大); PhD (Arizona); 助理教授

葉漢明, 文學士 (中大); MA, PhD (Calif.); 副教授

劉義章, 文學士 (中大); MA, PhD (Calif.); 副教授

黎明釗, 文學士及哲學碩士 (中大); AdvCertAsianStud (Pitt); PhD (Tor.); 副教授

蘇基朗, 文學士及哲學碩士 (中大); PhD (A.N.U.); 教授

### 名譽教師

Canning, Craig Noel, BA (Utah); MA, PhD (Stan.); 名譽訪問學人  
Pluss, Caroline, BA (Lausanne); DPhil (Oxon.); 兼任助理教授  
王曉東, 文學士 (山東); MA (N. Ill.); 兼任助理教授  
李培德, 文學士 (中大); MLitt, DLitt (Tokyo); 兼任助理教授  
高靜婁, CertChinHist&Archae (Nanjing); BA (Hampshire Coll.); MA (Harv.);  
兼任助理教授  
劉潤和, 文學士、哲學碩士及哲學博士 (港大); GradDipArchivesAdm (N.S.W.);  
名譽講師  
蕭麗娟, 文學士 (中大); MA (York); 兼任助理教授

### 日本研究學系

(系主任: 李活雄教授)

#### 教師

Nakano, Lynne Yukie, BA (Carleton Coll.); MPhil, PhD (Yale); Dip (Inter-U  
Center for Japanese Studies); 助理教授  
余均灼, 文學士、文學碩士及教育文憑 (中大); BA (Tokyo Foreign); 高級講師  
李活雄, BA (Tokyo Foreign); MIA, PhD (Tsukuba); 副教授

#### 名譽教師

張麟聲, DA (Osaka); 兼任副教授

#### 導師

井上由美, BA (Gustavus Adolphus Coll.); 哲學碩士 (港大)  
方韻, 文學士 (暨大); MA (Waseda)  
兒島慶治, BLaws (Komazawa)  
齊藤美穗, BA, MA (Yokohama Natnl.)

#### 商業日語教材發展計劃主任

徐明珠, BA, MA (Hitotsu Bashi)

### 現代語言及文化系

(系主任: 王建元教授)

#### 教師

Hillenbrand, Josef Dieter, CertSoc (Florence); GrPhil (Passau); LicTheol, STD  
(Sto. Tomas); 副教授

王建元, 文憑(浸會); MA (Recllands); PhD (Calif.); 教授  
梁美儀, 文學士(中大); CertFrenchLang (Paris III); MHist, DipAdvStud, DHist  
(Paris I); 助理教授  
陸潤棠, 文學士(中大); MA (York, Canada); PhD (Mich.); 高級講師  
葉彩燕, BA, MA (Texas); MA, PhD (S. Calif.); 副教授  
鄧慧蘭, 文學士及學位教師教育證書(港大); MSc, PhD (Edin.); 副教授  
顧陽, 文學士(西安外國語學院); MA (Arizona State); MA, PhD (C'nell); 副教授

### 名譽教師

Ricc, James Powers, BA, MA, PhD (Texas); 名譽客座教授  
郭少棠, 文學士(中大); MA, PhD (Calif.); 名譽教授  
黃慧貞, 文學士(中大); BD (S.E. Asia Grad. Sch. of Theol.); MA, PhD (Chic.);  
名譽助理教授  
張燦輝, 文學士及哲學碩士(中大); DrPhil (Freib.); 名譽副教授

### 高級導師

Wannagat, Ulrich Hermann, MA (Ruhr)  
馮統照, Dip d'Etudes Fr, Dip Sup d'Etudes Fr (Université de Lille); Licence,  
Maîtrise D.E.A. Linguistique-Semiotique-Communication (Université de  
Franche-Comté)

### 導師

Duvillier, Elise Cecile Marie, BFL (Zaragoza); BEcon (Intl. Trade Sch. of  
Zaragoza); BA (Calif. State); LEA (Sorbonne)  
Seifert, Peter Wolfgang, MA (Munich)

## 音樂系

(系主任: 陳永華教授)

### 教師

McClellan, Michael Edward, BA (Minn.); MA, PhD (N. Carolina); 助理教授  
Olson, Greta Jean, BA, MA, PhD (S. Calif.); 副教授  
Ryker, Harrison Clinton, BA (Calif.); MM, PhD (Wash.); 教授  
Witzleben, John Lawrence, BA (Calif.); MA (Hawaii); PhD (Pitt.); 副教授  
余少華, 文學士(中大); MA (Qu.); PhD (Harv.); 助理教授  
張惠玲, 文學士(中大); DipJapStud (Kyoto); MPhil, PhD (Cantab.); 副教授  
曹本治, BMus, MMusicol (Br. Col.); PhD (Pitt.); 教授  
陳永華, 文學士(中大); MusM, MusDoc (Tor.); AMusTCL; LMusTCL; FTCL;  
JP; 教授  
陳守仁, 文學士(中大); MA, PhD (Pitt.); 教授  
陳偉光, 文學士(中大); LMusTCL; LRSM; DPhil (York, UK); 副教授  
羅炳良, 文學士(中大); MMus, PhD (Northwestern); 教授

## 導師

吳美樂, DipRCM; MMus, DMA (N.Y. State)

## 博士後研究員

羅明輝, 文學士 (雲南藝術學院); 文學碩士 (中央音樂學院); 哲學博士 (中大)

## 哲學系

(系主任: 關子尹教授)

### 教師

Allinson, Robert Elliot, AB (S. Ill.); PhD (Texas); 教授

王又如, 文學士 (復旦); PhD (Temple); 助理教授

王啟義, 文學士及哲學碩士 (中大); PhD (A.N.U.); 副教授

王慶節, 文學士 (南京); 文學碩士 (北大); MA, PhD (Tulane); 副教授

石元康, 文學士及文科碩士 (台大); PhD (Ott.); 教授

何秀煌, 文學士及文科碩士 (台大); PhD (Mich. State); 教授

李天命, 文學士及文學碩士 (中大); PhD (Chic.); 講師

李翰林, BA (Prin.); MA (Oxon.); PhD (C'nell); 副教授

張燦輝, 文學士及哲學碩士 (中大); DrPhil (Freib.); 副教授

勞榮璋, 文學士 (台大); 客座教授

劉呂元, 文學士 (台大); MA, PhD (S. Ill.); 教授

劉國英, 文學士 (中大); Diplome D'Etudes Approfondies, PhD (Paris I); 助理教授

鄭宗義, 文學士、哲學碩士及哲學博士 (中大); 副教授

關子尹, 文學士及哲學碩士 (中大); Dr.phil (Ruhr-Universitat Bochum); 教授

### 名譽教師

劉國強, 文學士及哲學碩士 (中大); PhD (Hawaii); 名譽副教授

## 宗教系

(系主任: 李熾昌教授)

### 教師

王崗, 文學士及文學碩士 (復旦); MA (Colorado); PhD (Chic.); 助理教授

江大惠, 文學士 (中大); MTh (S. Methodist); 講師

吳梓明, 文學士、神學碩士及教育文憑 (中大); MA, PhD (Lond.); 副教授

李熾昌, 文學士及神學碩士 (中大); PhD (Edin.); 教授  
黃根春, 文學士及神學碩士 (中大); DTh (Heidel.); 副教授  
黃慧貞, 文學士 (中大); BD (S.E. Asia Grad. Sch. of Theol.); MA, PhD (Chic.);  
助理教授  
溫偉耀, 理學士、哲學碩士及哲學博士 (中大); 基督教研究碩士 (中國神學  
研究院); DPhil (Oxon.); 副教授  
黎志添, 文學士 (中大); BD (S.E. Asia Grad. Sch. of Theol.); MA, PhD (Chic.);  
副教授  
盧龍光, 理學士 (中興); 神學碩士 (中大); PhD (Durh.); 副教授 (兼任神學組  
主任及教牧事工部主任)  
賴品超, 文學士及神學碩士 (中大); PhD (Lond.); 助理教授  
譚偉倫, 文學士 (中大); MA, PhD (McM.); 助理教授  
關瑞文, 社會科學學士 (港大); 哲學博士 (中大); 助理教授  
龔立人, BTh (Lutheran Theol. Sem.); MPhil (St. And.); PhD (Glas.); 副教授

### 名譽教師

Lagerwey, John, PhD (Harv.); 兼任教授

### 導師

葉菁華, 社會科學學士及神學碩士 (中大)

### 副研究員

Brandner, Tobias, ThD (Zurich); 名譽副研究員  
Brinth, Lars Rasmussen, MTh (Copenhagen); 名譽副研究員  
余妙雲, 文學士 (東海); MA (Ott.); 基督教研究碩士 (中國神學研究院); 名譽  
副研究員  
林金水, 文學碩士 (中國社會科學院); 名譽副研究員  
高天明, 社會科學學士 (中大); MSc, DipAdultEd (Br. Col.); DipCS, MCS  
(Regent Coll.); 社會科學碩士 (港大); 哲學博士 (城大); MRAPI; MCIT;  
MIPD; 名譽副研究員  
陳廣培, BTh (Bethel Bible Sem.); DDiv, MSTh (Lutheran Theol. Sem.); 歷史  
學博士 (華中師大); 名譽副研究員  
黃幼新, 文憑 (浸會); MMus (Texas); MRE (Calvary Sem.); DMus (Flor. State);  
名譽副研究員  
黃錫木, BA (Alta.); MA, MTh (Westminster Theol. Sem.); DLitt (Pret.); 名譽  
副研究員  
潘乃昭, BSc, MSc (Br. Col.); MDiv (Tor.); DPhil (Oxon.); 名譽副研究員  
謝品然, BSc (Sask.); MDiv (Can. Theol. Sem.); MST (Dallas Theol. Sem.);  
PhD (Sheff.); 名譽副研究員

### 計劃協調員

何榮漢, 文學士及哲學碩士 (中大)

## 翻譯系

(系主任: 陳善偉教授)

### 教師

方梓勳, 文學士 (中大); MA (York, Canada); MA, PhD (Tor.); 副教授  
王宏志, 文學士及哲學碩士 (港大); PhD (Lond.); 副教授  
何元建, 文科碩士 (蘭州); MPhil (York, UK); PhD (Lond.); 副教授  
吳兆朋, 文學士 (港大); PhD (Stockholm); 教授  
李德鳳, 文學士及文科碩士 (南京師大); PhD (Alta.); 助理教授  
金聖華, OBE; 統一文憑 (崇基); MA (Wash.); Doctorat de 3e Cycle en  
Littérature et Civilisation Françaises (Paris); 翻譯學講座教授  
陳善偉, 文學士 (中大); PhD (Lond.); 教授  
童元方, 文學士 (台大); MA (Asian Stud.), MA (Art Hist.) (Oreg.); PhD (Harv.);  
副教授

### 導師

李劍雄, 文學士及教育文憑 (中大); 語言及法律文學碩士 (城大); MIL; MHKTS  
林巍, 文學士 (北京師大); MA (Bond.); PhD (S. Q'ld.)

## 語文自學中心

### 教師

黎鳳娟, Final Dip (Inst. of Linguists); DipTESOL (Manc.); MA (Lanc.); 哲學  
博士 (港大); 副教授 (英文部學部主任)

### 高級導師

杜家祁, 文學士 (台灣師大); 哲學碩士及哲學博士 (中大)  
張秉權, 文學士、哲學碩士、教育文憑及哲學博士 (中大) (中文部學部主任)  
梁巨鴻, 文憑 (新亞); 文學士 (中大)

### 助理主任

胡佩儀, 翻譯及傳譯高級文憑 (城市理工); BA (Hawaii); MLIS (Wis.)

---

## 工商管理學院

### 院長

羅文鈺, BA, PhD (Texas)

### 院務處主任

楊胡令筠, 文學士 (港大)

### 計劃協調員

林鳳儀, 文學士 (港大)

曾可兒, 社會科學學士及哲學碩士 (浸大)

## 工商管理碩士課程

### 高級助理主任

劉仇麗芬

### 助理主任

李慧敏, 社會科學學士 (中大); 理學碩士 (理大)

## 行政人員工商管理碩士課程

### 主任

閔建蜀, MA, PhD (Freib.)

### 助理主任

阮泳嫻, 文學士 (中大); MEdAdmin (N.S.W.)

## 商學本科課程

### 助理主任

張玉嬋, 文學士 (港大); 理學碩士 (理大)

## 會計學院

(院長: 何順文教授)

### 教師

Ferguson, Michael John, BSB, PhD (Minn.); 助理教授

Haw, In-mu Gerard, BA (Cheong-Ju); MBA, PhD (Alabama); 會計學講座教授  
Majid, Abdul, BA, MA (Malaya); PhD (Toledo); LLB (Lond.); MCompLaw  
(Intnl. Islamic); CertLegalPract (Malaysia); Advocate & Solicitor (Malaysia);  
副教授

Mensah, Yaw M., BSc (Ghana); MBA (Col.); PhD (Ill.); 訪問學人

何順文, BBA (Wash.); MSc (Lond.); PhD (Brad.); MIDPM; MBCS; CCP;  
MHKIE; CMA; 教授

吳奕敏, BAdm, BCom, MBA (Ott.); DipFinMgt (N.E.); FHKSA; CPA (Aust.);  
MIMgt; 副教授

吳毓武, 工學士 (華南理大); MBA (C' dia.); MSc, MPh, PhD (N.Y.); 副教授

呂文貞, BSc (Brigham Young); MBA (N.E. Louisiana); MAcct (Wash. State);  
CPA (Wash.); AHKSA; 副教授

李淑儀, 社會科學學士 (港大); MSc (Edin.); ACIS; AASA; FHKSA; CPA  
(Aust.); 副教授

林自強, 工商管理學士 (中大); MS (Texas Tech.); PhD (Tor.); FCCA; CMA;  
助理教授

姜兆東, DipUnivStud (Rennes); 文學士 (南京); LLM, SJD (Mich.); JD  
(Kensington); 副教授

唐吳友箴, 商學士 (政大); MPA (Texas); 副教授

梁均立, BSc (Arizona State); MBA (Calif.); PhD (Arkansas); 副教授

陳榮耀, MBA (Cran. I.T.); PGDipComLaw (Monash); FCMA; ACIS; AHKSA;  
副教授

黃能權, 工商管理學士 (成功); MS (Missouri); PhD (St. Louis); CPA (Missouri);  
CMA; 副教授

楊兆萊, 理學士及工商管理碩士 (中大); CMA (Can.); 副教授

楊許丹青, 理學士及理學碩士 (復旦); MA, PhD (Connecticut); 助理教授

齊大慶, 理學士及文學士 (復旦); MBA (Hawaii); PhD (Mich. State); 助理教授

劉志強, BEc, LLB, PGDipComLaw (Monash); 法學碩士 (港大); Advocate &  
Solicitor (Malaysia); 副教授

鄭樹棠, BA, PhD (Mich. State); 副教授

謝家正, 理學碩士 (上海交通大學); PhD (Br. Col.); 副教授

鄺覺仕, 工商管理學士及工商管理碩士 (中大); FCCA; ACIS; AHKSA; 副教授

### 名譽教師

李家祥, BA (Manc.); FHKSA; FICA (Eng. & Wales); FICSA; JP; 兼任教授



## 導師

李兆波, 理學士及工商管理碩士 (中大); ACCA  
李國雄, 工商管理學士 (浸大); MCom (N.S.W.); MBusSys (Monash); CPA (Aust.); FHKSA; FCCA; CMA (Canada); ACIS  
李嘉華, BSc, MBA (San Francisco State); AICPA  
黃覺岸, LLB (Lond.); LL.M (Wales)  
簡符美玉, 高級文憑 (理工); MA (Lanc.); DipPRCBusiPract&CommLaw (Univ. of Intl. Busi. & Econ.); ICOSA; FCCA; FTIHK; FHKSA

## 決策科學與企業經濟學系

(系主任: 李天生教授)

## 教師

Shim, Jung P., BBA (Yeungnam); MBA (Seoul Natnl.); PhD (Nebraska-Lincoln); 訪問學人  
伍鳳儀, BS (N.W. Oklahoma State); MS, PhD (Oklahoma State); 教授  
李天生, 理學士及理學碩士 (交通); MBA, PhD (Missouri); 教授  
李宏毅, 理學士 (清華); 文科碩士 (中國人民); MA, PhD (Ohio State); 副教授  
李慶琦, 文學士 (東海); MBA (Oklahoma City); PhD (Penn. State); 副教授  
杜志挺, 理學士 (中興); MSE, PhD (Arizona); 副教授  
俞肇熊, 社會科學學士 (中大); MS (S. Ill.); MA, PhD (Wash.); 營運與系統管理學講座教授  
段樵, 理學士 (中興); MSc, PhD (Ohio State); 教授  
洪家耀, BSc (Mass.); MBA (Boston Coll.); MSc (Syr.); MSc, PhD (Case W. Reserve); 副教授  
張國洪, 社會科學學士 (中大); PhD (Mich. State); 副教授  
張惠民, 理學士 (台大); MBA, PhD (Rensselaer Polytech. Inst.); 副教授  
梁志堅, BSIE (Northeastern); MS, PhD (Virginia Polytech. Inst. & State Univ.); 教授  
莫文光, 社會工作學文憑 (浸會); MA (Tor.); MSW, MURP, PhD (Hawaii); 副教授  
陳偉光, 理學士、教育文憑及哲學碩士 (中大); MSc (Manc.); PhD (N.S.W.); 助理教授  
陳章天, BA (Korea); MA (Mankato State); PhD (Louisiana State); 助理教授  
陳纘揚, 工商管理學士 (中大); MBA (Br. Col.); 副教授  
馮嘉耀, 社會科學學士 (中大); MA, PhD (W. Ont.); 副教授  
楊海仁, 理學士 (成功); MSc (Houston); PhD (Qld.UT); 助理教授  
趙先德, 理學士 (南開); MS, MBA, PhD (Utah); 副教授  
趙耀華, 物理學文憑 (浸會); BSc (Lond.); MA, PhD (Penn. State); 副教授  
蔡克, 文學士 (台大); 哲學碩士 (中大); PhD (Bonn); 副教授  
賴紹琮, 社會科學學士 (中大); MBA (Ohio); MS (Arizona); PhD (Texas); 副教授  
羅文鈺, BA, PhD (Texas); 教授

## 導師

王偉婷, 工商管理碩士 (輔仁); 哲學碩士 (中大)

周立基, 社會科學學士 (中大); PhD (Texas A&M)

## 研究員

岑子仲, BEng (NU Singapore); PhD (Minn.); 名譽研究員

## 財務學系

(系主任: Prof. McGuinness, Paul Brian)

### 教師

McGuinness, Paul Brian, BA (Ncle., UK); MPhil (Cantab.); PhD (Leeds); 教授

Thomas, Hugh Alun Lloyd, BA (Alta.); 工商管理碩士 (中大); PhD (N.Y.); 副教授

方偉明, 社會科學學士 (中大); MA, PhD (Ohio State); 副教授

史怡中, 文學士 (台灣師大); MA (Ohio State); PhD (S. Ill.); 教授

何佳, 理學士 (黑龍江); 理學碩士 (上海交通); PhD (Penn.); 教授

周玉清, 理科碩士 (北大); PhD (Maths), PhD (Busi. Econ. & Fin.) (Col.); 副教授

周應峰, BSc, MA, PhD (Tor.); 助理教授

范建強, 社會科學學士 (中大); MA, PhD (N.Y. State); 副教授

郎咸平, 文學士 (東海); 文科碩士 (台大); MA, PhD (Penn.); 財務學講座教授

張偉華, BA (E. Wash.); MS, PhD (S. Ill.); 副教授

張華, 工學士 (天津); MBA, PhD (McG.); 副教授

楊瑞輝, BSc, MSc (Well.); DPhil (Oxon.); 財務學講座教授

葉家興, 理學士及文科碩士 (台大); 助理教授

劉民, 理學士 (中國科學技術大學); MS, PhD (Duke); 副教授

鄭會榮, BBA, MBA (S. Fraser); PhD (Maryland); 副教授

蘇偉文, 工商管理學士及工商管理碩士 (中大); PhD (Louisiana State); 助理教授

### 高級導師

郭小傑, BCom (Alta.); MA (Qu.); PhD (Minn.)

譚永華, BA (Carroll. Coll.); 工商管理碩士 (中大); MA (Exc.)

### 導師

何慧貞, BA (San Francisco State); MA (Calif. State)

梁玉珍, BSocSc (Birm.); MPhil (Cantab.)

### 博士後研究員

曾勇, 工學士、工學碩士及工學博士 (清華)

## 酒店管理學院

(院長: 王訶教授)

### 教師

Gau, George William, BS, MS, PhD (Ill.); 訪問學人

王訶, 法學士 (中國文化學院); MS, MBA, PhD (Texas); 不動產學講座教授

李金漢, 商學士及商學碩士 (中大); PhD (Northwestern); 市場學講座教授

謝靜憶, BS (Utah State); MS, PhD (Virg. Polytech. Inst. & State Univ.); 副教授

### 酒店管理教研主任

徐筱夫, BA (Brigham Young); MPS (C'nell); CHA; CHAE; CHE

### 副研究員

呂聯添, 社會科學學士 (中大); MPA, PhD (Virg. Polytech. & State Univ.)

## 管理學系

(系主任: 劉忠明教授)

### 教師

Ahlstrom, David Christopher, BA, MPhil, PhD (N.Y.); MBA (Hawaii); 助理教授

Foley, Sharon, BA (Boston Coll.); MBA (Lond. Business Sch.); PhD (Connecticut);

訪問學人

Murmann, Kent Frederick, BSc (Purdue); MBA (Indiana); MLIR, PhD (Mich.

State); 訪問學人

Murmann, Suzanne Karsa, BA (Indiana); MLIR (Mich. State); PhD (Virg.

Polytech. & State Univ.); 訪問學人

White, Richard Steven, BS (Duke); MA (Intl. Univ. of Japan); PhD (M.I.T.);

助理教授

Young, Michael Norman, BA (W. Virg. State Coll.); MA, PhD (Connecticut);

助理教授

王譽龍, BA (Qu.); MBA (York, Canada); FLMI; CMA; CGA (Can.); 副教授

呂源, 工學士 (北京工業); MBA (China-EEC Mgmt. Inst.); PhD (Aston); 副教授

周巧笑, 工商管理學士 (中大); MBA, PhD (Georgia State); 教授

牧野成史, BA, MBA (Keio); PhD (W. Ont.); 副教授

區玉輝, 工商管理學士及哲學碩士 (中大); PhD (Br. Col.); 助理教授

張偉雄, 工商管理學士 (中大); PhD (Virg. Polytech. Inst. & State Univ.); 副教授

敖恆宇, 社會科學學士 (中大); MA, PhD (Chic.); 副教授

許濬, BA (Greenville Coll.); MA, PhD (Indiana); 副教授

富萍萍, 文學士 (杭州); 文學碩士 (中國社會科學院); MA, MBA (Nevada);

PhD (N.Y. State); 助理教授

黃熾森, 工商管理學士 (中大); PhD (Purdue); 副教授  
福田和男, BS (Iowa State Univ. of Sc. and Tech.); MBA (Col.); 哲學博士 (港大); 教授  
劉忠明, 社會科學學士及工商管理碩士 (中大); PhD (Texas A & M); 副教授  
蔡美玲, BSc (Wis.); MA, PhD (Ohio); 副教授  
蔡舒恆, BSc (C'nell.); MSc (Harv.); PhD (Cantab.); 助理教授  
錢共鳴, 文學士及文科碩士 (廈門); PhD (Lanc.); 助理教授

### 名譽教師

李鵬飛, CBE; BS (Mich.); 榮譽工學博士 (理工); 榮譽法學博士 (中大);  
FHKIE; JP; 兼任教授

### 導師

周國強, 文學士 (中大); 社會工作碩士 (港大)  
翟敏娟, 文學士及文學碩士 (城大)  
趙志明, BSc, MA (Minn.); 哲學碩士 (中大)

## 市場學系

(系主任: 董何淑貞教授)

### 教師

于宏碩, BA, MSEE, MBA, PhD (Missouri); 副教授  
李金漢, 商學士及商學碩士 (中大); PhD (Northwestern); 市場學講座教授  
林小崑, BSc (Chulalongkorn); CMIM (Thammasat); PhD (Texas); 副教授  
許敬文, 工商管理學士 (中大); PhD (Lond.); 教授  
陳克先, 工商管理學士 (中大); MBA (Wis.-Madison); 助理教授  
陳志輝, 工商管理學士及哲學博士 (中大); MBA (Calif.); 教授  
董何淑貞, 工商管理學士 (中大); MBA (Indiana); 教授  
賈建民, 理學士 (西南交通); 理科碩士 (上海交通); PhD (Texas); 副教授  
劉可復, 商學士及商學碩士 (中大); MBA (Col.); PhD (N.U.I.); 教授  
劉建南, 社會科學學士 (中大); MA (Georgia State); PhD (Purdue); 副教授  
謝清標, 工商管理學士及工商管理碩士 (中大); LLB (Wolv.); 社會科學碩士 (港大); PhD, DipSocSc (Massey); 副教授  
蘇麗文, BSc, MBA (Aston); 副教授  
冼日明, 工商管理學士 (中大); MBA (Texas); PhD (Br. Col.); 副教授

### 導師

郭慧儀, 歷史文憑 (浸會); BA (Polytech. of E. Lond.); HigherCertComAdvert&Mkt (理工); 哲學碩士 (中大)

# 教育學院

## 院長

鍾宇平, BA (Oregon), MA (Mich. State); MA, PhD (Stan.)

## 院務處主任

劉潔萍, 工商管理學士 (中大)

## 高級導師

麥陳淑賢, 文學士 (中大); DipSLT, MA (Massey)

## 導師

Bruce, Christine Anne, MA (St. And.); PGCertEd (Aberystwyth); MEd (Edin.)

梁智康, 理學士、哲學碩士及哲學博士 (中大)

## 學校發展主任

李婉儀, 社會科學學士及教育文憑 (中大); MEd (Ncle., UK); InstCert (Tor.

Catholic Sch. Bd.)

林永波, 社會科學學士及教育文憑 (中大); 教育碩士 (港大); PGDipEnvirStud (Macq.)

周蕙賢, 理學士及教育證書 (港大); MSc (Sheff.)

馬慶堂, 物理學文憑 (浸會); BPhil (Birm.); 文學碩士 (教育) (中大)

高慕蓮, 文學士、教育文憑及教育碩士 (中大)

張月茜, 教育學士 (中大)

張慧真, 文學士、教育文憑、文學碩士 (教育) 及哲學博士 (中大)

陳可兒, 文學士 (中大); 文科碩士 (城大)

黃家聲, 社會科學學士及高級教育文憑 (港大); 教育文憑及哲學碩士 (中大)

彭家潤, DipTEO (Leeds); MIL (Inst. of Linguists, UK); 文學士 (中大)

鄧耀南, 社會科學學士 (港大); 教育文憑及哲學碩士 (中大)

劉晚成, 文學士、高級教育文憑及教育碩士 (港大); 教育文憑 (中大);

GradDipComput (Deakin); GradDipInfMgt (Libn) (N.S.W.)

謝家安, 理學士、學位教師教育證書及教育碩士 (港大); DipTranslat (Inst. of Linguists, UK)

## 助理學校發展主任

李玉蓉, 文學士、教育文憑及哲學碩士 (中大)

徐起鵬, 教育學士 (中大)

## 教學實習協調員

莫引鳳, 文憑 (樹仁); MEd, EdD (Georgia)

## 副研究員

楊少華, BA (Col.); EdM, EdD (Harv.)

### 計劃協調主任

趙志成, BA (Kent); 高級教育文憑及教育碩士 (港大)

### 研究統籌員

張可欣, BA (A.N.U.)

### 助理主任

程謙嘉燕, 工商管理學士 (中大)

黃偉光, 社會科學學士 (中大)

### 計劃協調員

吳嘉宜, 文學士 (浸大)

楊碧樺, BA, MA (Col.)

### 助理編輯

楊曉頤, 文學士 (港大); 哲學碩士 (中大)

## 課程與教學學系

(系主任: 黃顯華教授)

### 教師

Coniam, David John, BA (S'ton.); CertEd (Leic.); MA, PhD (Birm.); 副教授  
文綺芬, 文學士 (港大); PGCE, DipEd, MA (Lond.); PhD (Tor.); 助理教授  
何偉傑, 文學士、教育文憑及文學碩士 (教育) (中大); DipAppLing (Regg. Ctr., Sing.); 助理教授

何萬貫, 文學士、教育文憑及教育碩士 (中大); 哲學碩士 (港大); 副教授

余迺永, 文學士及哲學博士 (台灣師大); 哲學碩士 (中大); 副教授

李子建, 文學士 (港大); MSc (Oxon.); 教育文憑、文學碩士 (教育) 及哲學博士 (中大); MIEEnvSc; 副教授

李芳樂, 理學士、教育文憑、文學碩士 (教育) 及哲學博士 (中大); 助理教授

周漢光, 文學士及哲學碩士 (中大); 文學博士 (台灣); 副教授

林智中, 文學士及學位教師教育證書 (港大); MA, PhD (Lond.); 副教授

林建平, 文學士 (港大); 教育文憑 (中大); 文學碩士 (浸大); 文學碩士 (暨大); 助理教授

胡錦華, 電子工程高級文憑及電子工程院院士 (理工); 哲學碩士及哲學博士 (中大); 基督教研究文憑 (中國神學研究院); CEng, MBCS; MIEE; 助理教授

秦家慧, 文學士及教育文憑 (中大); 高級教育文憑及教育碩士 (港大); 助理教授

張善培, 理學士、高級教育文憑及教育碩士 (港大); 教育文憑 (中大); PhD (W. Aust.); 助理教授

梁淑坤, MA, EdD (Pitt.); 副教授

麥思源, 理學士及教育文憑 (中大); MSc, PhD (Brown); 教授

黃毅英, 文學士、哲學碩士、學位教師教育證書及哲學博士 (港大); 文學碩士 (教育) (中大); FSS; 副教授

黃顯華, 社會科學學士、教育文憑及文學碩士 (教育) (中大); EdD (Calif.); 教授  
楊秀珠, 文學士、教育文憑及文學碩士 (教育) (中大); MA, PhD (Calif.); 助理教授

葉殿恩, 理學士、哲學碩士、學位教師教育證書、高級教育文憑、教育碩士及哲學碩士 (港大); 助理教授

蕭麗萍, 社會科學學士 (港大); BA (Lond.); 教育文憑及文學碩士 (教育) (中大); 副教授

鍾財文, 理學士、教育文憑及文學碩士 (教育) (中大); 教授

### 高級導師

施敏文, 文學士 (中大); MIL; LTCL; 英語教學文憑及文學碩士 (城市理工); MEd (Qld. U.T.)

楊熾均, 文學士 (台灣師大); 教育文憑 (中大)

### 導師

崔晶盈, 文學士 (中央); 教育文憑 (中大); 文學碩士 (北大)

## 教育行政與政策學系

(系主任: 林怡禮教授)

### 教師

Walker, Allan David, BEd (N.E.); MEd, PhD (Ill.); 副教授

孔繁盛, 社會科學學士、教育文憑及文學碩士 (教育) (中大); GradDipBA (Monash); GradDipComput (Deakin); 助理教授

文思慧, 文學士 (中大); MA, PhD (W. Ont.); 副教授

何瑞珠, 理學士、教育文憑及文學碩士 (教育) (中大); PhD (Br. Col.); 助理教授

肖今, 文學士 (北京廣播學院); MA, PhD (Mich. State); 副教授

林怡禮, 文學士 (港大); MEd, PhD (Tor.); 教育行政與政策學講座教授

麥肖玲, 文學士 (港大); MA, MEd (Tor.); PhD (N.Y. State); 副教授

彭新強, 理學士、學位教師教育證書及教育碩士 (港大); 管理學文憑 (理工暨香港管理專業協會); PhD (Ncle., NSW); 助理教授

曾榮光, 社會科學學士、教育文憑、哲學碩士及哲學博士 (中大); 副教授

劉國強, 文學士及哲學碩士 (中大); PhD (Hawaii); 副教授

蔡寶璋, 社會科學學士及哲學碩士 (港大); DPhil (Oxon.); 副教授

鄭漢文, 文學士及哲學碩士 (中大); PhD (Lond.); 助理教授

盧乃桂, BA (Oregon); Cert (East Asian Inst., Col.); MIA, EdD (Col.); 教授

謝均才, 社會科學學士及哲學碩士 (中大); PhD (Warw.); 助理教授

鍾宇平, BA (Oregon); MA (Mich. State); MA, PhD (Stan.); 教授

譚偉明, BSc (Andrews); MSc (Br. Col.); 哲學碩士及哲學博士 (中大); 助理教授

譚萬鈞, 文學士 (港大); 教育文憑及文學碩士 (教育) (中大); PhD (Lond.); 教授

## 導師

林嘉嘉, 文學士、教育文憑及哲學碩士 (中大)

黎萬紅, 文學士 (中興); 教育文憑及哲學碩士 (中大)

## 教育心理學系

(系主任: 侯傑泰教授)

### 教師

林孟平, 文憑 (浸會); MS (Wagner); PhD (Ill.); 教授

侯傑泰, 理學士及文學碩士 (教育) (中大); 學位教師教育證書及哲學博士 (港大); 教授

倪玉菁, 文學士 (北京師大); MA, PhD (Calif.); 助理教授

張炳松, 理學士、教育文憑及文學碩士 (中大); PhD (Purdue); 副教授

張雷, 文學士 (河北); MS, PhD (S. Calif.); 副教授

梁湘明, BS, MS, PhD (Ill.); 副教授

陳維鄂, BA (Brock); MA, PhD (W. Ont.); 教授

黃蘊智, 文學士及學位教師教育證書 (港大); 文學碩士 (教育) (中大); DrPhil (Heidel.); 副教授

趙明明, BSc (Col.); MEd (Harv.); PhD (Calif.); 助理教授

劉兆瑛, 理學士、教育文憑及文學碩士 (教育) (中大); 副教授

鄭佩芸, 文學士 (中大); MA (McG.); MEd, DipEd, PhD (Alta.); 助理教授

譚寧波, 社會科學學士及哲學碩士 (港大); MA, PhD (Calif.); 副教授

### 名譽教師

梁子勤, 文學士及文學碩士 (教育) (港大); DipEDPSY, CertDiagTest&RemedialEd (Q'ld); PhD (Alta.); HonDocSocSc (Umea); DLitt (Sask.); 兼任教授

蕭炳基, 文學士 (台灣師大); MS (Ed), PhD (Fordham); 兼任教授

## 體育運動科學系

(系主任: Prof. Johns, David Paul)

### 教師

Johns, David Paul, BPE, MA, PhD (Alta.); 副教授

王香生, BEd (Liv.); MSc, PhD (Lough.); 助理教授

洪友廉, 文憑 (清華); 教育碩士 (北京體育學院); DSpSc (Deutsche Sporthochschule Koeln); 副教授

夏秀禎, 文學士 (輔仁); MPE (Springfield); PhD (Walden); 助理教授

許世全, BPE, MSc (Springfield); EdD (Houston); 助理教授

陳展鳴, BBA, MS, PhD (N. Texas State); 副教授



## 高級導師

劉永松, 文學士 (中大); MPE (Springfield)

## 導師

陳運家, 教育學士 (台灣師大); MEd (Manc.)

## 博士後研究員

李靜先, 醫學學士 (內蒙古醫學院); 教育學碩士 (天津體育學院); 哲學博士 (中大)

## 體育部

(署理主任: 盧遠呂先生)

## 高級導師

黃靖, 教育學士 (台灣師大)

盧遠呂, 教育學士 (台灣師大); MPE, CertAdvSt (Springfield)

盧德溪, 教育學士 (台灣師大)

## 導師

江曾碧珠, 教育學士 (台灣師大)

何國泰, BEd (Liv.)

李志良, 教育學士 (港大)

阮伯仁, BPE, MS (Springfield)

邱永強, BEd (Wolv.)

張偉傑, BEd (Liv.); GradCertRecreat&SportsMgt (Vic. U.T./港大); MA (Vic. U.T.)

梁鳳蓮, BPE (Springfield)

郭永昌, 教育學士 (台灣師大); MPE (Springfield)

陳志明, BEd (Liv.); MSc (Brist.); MA (Vic. U.T./港大)

陳德有, MEd (Hull)

陳耀武, 體育教育文憑 (台灣體育學院)

湯遠明, 教育學士及教育碩士 (中大)

雷陳麗子, 教育學士 (台灣師大)

鄭毓全, 教育學士及教育碩士 (台灣師大)

韓雪, 教育學士 (中大); MPE (Springfield)

## 工程學院

### 院長

程伯中, BEng, PhD (Liv.); CEng, FIEE; FHKIE; SMIEEE

### 工程學榮譽講座教授

高銳, CBE; BSc, PhD (Lond.); 榮譽理學博士 (中大); Hon DSc (Sus.); Hon Doctorate (Soka); Hon DEng (Glas.); Hon DSc (Durh.); Hon DUniv (Griff.); Hon DTE (Padova); Hon DSc (Hull); Hon DSc (Yale); FIEEE; FIEE; FHKIE

### 院務處主任

羅朱秀蘭, 文學士及社會科學碩士 (港大)

### 助理主任

曾君納, BS (S.E. Missouri State); 商業管理深造文憑 (理工)

## 自動化與計算機輔助工程學系

(系主任: 徐揚生教授)

### 教師

王鈞, 工學士及工學碩士 (大連工學院); PhD (Case W. Reserve); SMIEEE; 副教授

王煜, 理學士 (西安交通大學); ME (Penn. State); PhD (Carnegie Mellon); 副教授

任揚, 理學士 (中大); MSc (Akron); MSc, ScD (M.I.T.); 副教授

李文榮, BASE, MASE (S. Calif.); PhD (Calif.); 助理教授

徐揚生, 工學士及工學碩士 (浙江); PhD (Penn.); 副教授

許健泉, 工程學士及哲學博士 (港大); MBCS; MHKCS; SMSME; 副教授

黃捷, 理學士 (福州); 理學碩士 (華東工程學院); PhD (Johns Hopkins); SMIEEE; 副教授

葛巧德, 理學士 (上海交通); MS (Penn.); PhD (Calif.); 副教授

廖維新, 理學士 (中興); MS, PhD (Penn. State); 助理教授

劉雲輝, 工學士 (北京工業學院); MEng (Osaka); DEng (Tokyo); 副教授

鍾志杰, 工程學士 (港大); MSc, PhD (S. Calif.); 副教授

鄺重平, MSc (Lough.); 哲學博士 (中大); 哲學博士 (城大); SMIEEE; 教授

### 研究員

孫漢旭, 工學士 (陝西工學院); 工學碩士 (中國科學院); 工學博士 (北京航空航天)

## 副研究員

王代華, 理學士、理學碩士及哲學博士 (重慶)

王崎, 理學士 (N. China Inst. of Elect. Power); 理學碩士及工學博士 (哈爾濱工業)

鄧飛其, 理學士 (湖南); 工學博士 (華南理大)

## 電子工程師

莫偉傑, BEng, MSc (Belf.)

## 計算機科學與工程學系

(系主任: 梁廣錫教授)

### 教師

王文漢, 理學士及哲學碩士 (中大); PhD (Calif.); 副教授

王平安, BSc (National); MS, MA, PhD (Indiana); 副教授

吳有亮, BS (Flor. Intl.); MS (Miami); PhD (Calif.); 助理教授

吳錦榮, MSc, PhD (Brad.); MBCS; CEng; 教授

呂自成, BSEE, MS (I.I.T.); PhD (Calif.); 副教授

呂榮聰, 理學士 (台大); MS, PhD (Calif.); 副教授

李浩文, BMath, MMath (Wat.); PhD (Vic.); 副教授

李健康, BSc, MSc (Manc.); 副教授

李滿全, BSc, MSc, PhD (Lond.); DIC; 副教授

金國慶, BS (Caltech.); MS, PhD (S. Calif.); MIEEE; 副教授

孫漢秋, 應用科學學士及理科碩士 (華中理大); MAsc (Br. Col.); PhD (Alta.);

助理教授

徐雷, 工學士 (哈爾濱工業); 工學碩士及工學博士 (清華); 教授

梁恆惠, BSc, BE, PhD (Syd.); 助理教授

梁浩鋒, 理學士及哲學碩士 (中大); PhD (Lond.); DIC; 副教授

梁廣錫, BSc, PhD (Lond.); MBCS; MIEE; CEng; SMIEEE; MACM; 教授

陳麗雲, BA, MA, PhD (Cantab.); 副教授

陸大章, BS (Cal. Tech.); MS, PhD (Stan.); 計算機科學與工程學講座教授

傅慰慈, 理學士 (中大); MSc, PhD (S. Fraser); 副教授

黃田津, 理學士、哲學碩士及哲學博士 (中大); 助理教授

黃健康, BSc (Birm.); PhD (Cantab.); 副教授

黃澤權, 文學士 (港大); MA, PhD (Col.); FIEEE; 計算機科學與工程學講座教授

楊鳳如, 理學士及哲學碩士 (中大); MSc, PhD (Texas); 助理教授

蒙耀生, BSc (Manit.); MSc, PhD (Tor.); 高級講師

蔡雷震, 理學士 (浙江); MSc (Vic.); PhD (Tor.); 副教授

簡永基, 理學士 (中大); MSc (Calif.); PhD (Lond.); 副教授

## 名譽教師

華雲生, BSEE, MSEE (Col.); MS, PhD (Calif.); 兼任教授

## 導師

柯兆恆, 理學士、哲學碩士及哲學博士 (中大)

馮炳富, 理學士及哲學碩士 (中大)

劉壽明, 文學士 (理工); 哲學碩士 (中大)

## 研究員

Albrecht, Andreas Alexander, BSc (Urkunde); DrRerNat, DrScNat (Humboldt)

## 博士後研究員

羅旭東, 理學士 (西南師範學院); 工學碩士 (中國科學院); PhD (NE)

## 副研究員

王利生, 理學士 (山西師大); 理學碩士及工學博士 (西安交通)

徐丹, 理學士 (雲南); 哲學碩士 (浙江)

徐可斌, 理學士 (中央民族); 工學碩士 (北京工業); 哲學博士 (北京理大)

張學杰, 理學士 (雲南); 工學碩士 (哈爾濱工業); 哲學博士 (中大)

章毅, 理學士 (四川師大); 理學碩士 (河北師大); 理學博士 (中國科學院)

熊惠霖, 理學士及理學碩士 (武漢)

## 電算師

譚德泰, 工程學士 (港大); 理科碩士 (城市理工)

## 行政主任

孔繁康, 理學士 (港大); MBA (Warw.)

## 助理主任

徐婭婷, 公共及社會行政高級文憑 (城市理工); BA (Ulster)

## 計劃協調員

馬美儀, BSW (Monash)

## 電子工程學系

(系主任: Prof. Wilson, Ian Howard)

## 教師

Wilson, Ian Howard, BSc, PhD (Reading); FIP; CPhys; CEng; 電子工程學講座教授

吳克利, 理學士及工學碩士 (南京理大); PhD (Laval); 副教授

李丹, 理學士、哲學碩士及哲學博士 (中大); 助理教授  
 李棠, BE, PhD (N.S.W.); 副教授  
 徐孔達, 工程學士 (港大); MSc (Manc.); PhD (Birm.); CEng; MIEE; MIEEE;  
 教授  
 張元亨, 理學士及理科碩士 (山東); PhD (New Br.); SMIEEE; 副教授  
 許中奇, 理學士 (電子工程) (台大); MSEE (Purdue); PhD (Utah); 副教授  
 許正德, 理學士 (港大); MS, PhD (Col.); MIEEE; 副教授  
 許建斌, 理學士及理科碩士 (南京); DrRerNat (Konstanz); MAPS; MAVS;  
 MIEEE; MMRS; 副教授  
 陳呂發, BT (N.Y. State); MSEE, PhD (Lehigh); MIEEE; 副教授  
 陳錦泰, 理學士 (港大); PhD (C'nell.); MIEEE; 副教授  
 陳耀棠, BSc, MSc (Qu.); PhD (New Br.); SMIEEE; 客座教授  
 曾漢奇, BA, MA, PhD (Cantab.); MIEEE; 副教授  
 湛偉權, 理學士 (中大); MSc, PhD (Lough.); CEng; MIEE; SMIEEE; MHKIE;  
 教授  
 程伯中, BEng, PhD (Liv.); CEng; FIEE; FHKIE; SMIEEE; 電子工程學講座  
 教授  
 黃世平, 理學士、哲學碩士及哲學博士 (中大); 教授  
 黃敬南, BSEE (Colorado); MSEE (Mich. State); PhD (Purdue); MIEEE; 助理  
 教授  
 蔡湖盛, BSc, MSc, PhD (Manc.); CEng; MIEE; MHKIE; SMIEEE; 副教授  
 鄭國強, BSc, PhD (Lond.); MIEEE; AMIEE; 助理教授

### 名譽教師

Franca, Jose, Lic. Elect. Eng (Inst. Superior Tecnico); PhD (Lond.); Doutor  
 Elect. Eng. and Comp., Agregado Elect. Eng. Comp. (Univ. Tecnica de  
 Lisboa); FIEEE; 兼任教授  
 Quan, Long, PhD (INRIA, France); 兼任副教授  
 王維基, 理學士 (中大); 名譽講師  
 李冠南, BSc, BE (Syd.); MSc Eng (N.S.W.); 名譽講師  
 曹家呂, BSc (Cal. Tech.); PhD (Prin.); 兼任教授  
 陳國建, 理學士 (中大); FIEE; FHKIE; 名譽講師  
 陳智勤, BSc (Eng), MSc, PhD (Lond.); MIEE; MIEEE; MBCS; CEng; CQA;  
 名譽講師  
 黃韓, BSc (Eng), DIC, PhD, DSc (Eng) (Lond.); CEng; FIEE; SMIEEE; CPhys;  
 FInstP; FSS; PEng; 兼任教授  
 彭樹勳, BSc (Sus.); MSc (Calif.); MHKIE; 名譽講師  
 廖約克, BSc (Cal. Tech.); MA, PhD (Harv.); MIEEE; MIEE; CEng; MSID;  
 兼任教授  
 鍾寶璇, BS, MS (Ill.); PhD (Cantab.); CEng; FIEE; FHKIE; SMIEEE; 兼任教授

### 高級導師

陳澤權, 工程學士 (港大); MSc, PhD (Lond.); MIEE; MHKIE; CEng; RPE

### 博士後研究員

Balakrishnan, Sundaravel, MSc (Madurai-K.); DipAdvPhy (Inst. of Physics, Bhubaneswar); PhD (Utkal)  
胡廣達, 理學士及理學碩士 (吉林); 哲學博士 (中大)  
陳弟虎, 理學士及理學碩士 (四川); 哲學博士 (中大)  
賀仲卿, PhD (Goteborg)  
趙東暉, 理學士及理學碩士 (內蒙古); 理學博士 (南開)  
劉健庄, 工學學士 (南京郵電學院); 工學碩士 (北京郵電學院); 哲學博士 (中大)

### 副研究員

張興旺, 理學士及理學博士 (蘭州)  
廖桂生, 理學士 (廣西); 工學碩士及工學博士 (西安電子科技)  
趙永久, 工學士 (西北電訊工程學院); 工學碩士及工學博士 (西安電子科技)  
戴旭初, BEng (Air Force Missile Inst.); 工學碩士及工學博士 (中國科技)

### 研究統籌員

張榮耀, 理學士 (浸會); MSc (Lanc.); 哲學博士 (中大)

### 電算師

丘漢光, BSc (CNA); MSc (Brun.); MIEEE  
江國基, BAppSc (W. Aust.)

### 計劃協調員

黃耀榮, 工學士及哲學碩士 (中大)  
劉偉, 工學士及哲學碩士 (中大)  
盧偉傑, 工學士及哲學碩士 (中大)

## 訊息工程學系

(系主任: 黃永成教授)

### 教師

Hartanto, Felix, BE, PhD (Cant.); MIEEE; 助理教授  
Moore, John Barratt, BEng, MEng (Q'ld.); PhD (Santa Clara); FTSA; FIEEE;  
FAA; FIEAust; 客座教授  
任德盛, BS, MS, MPh, PhD (Col.); SMIEEE; 訊息工程學講座教授  
何鏡波, 理學士 (台大); MS, PhD (Calif.); 助理教授  
吳偉賢, BA, MA, PhD (Cantab.); MIEEE; 副教授  
李東, 理學士 (成功); MS (Cleveland State); MS, PhD (Polytech. Inst. of N.Y.);  
SMIEEE; 訊息工程學講座教授  
李碩彥, 理學士 (台大); PhD (Calif.); SMIEEE; 訊息工程學講座教授  
李耀斌, 工學士及哲學博士 (中大); 助理教授  
沈觀茂, BSc (Ott.); MSc, PhD (Calg.); 助理教授

張明遠, BSc (Lond.); PhD (Cantab.); MIEEE; 副教授  
張國偉, 工程學士 (港人); MS (Yale); PhD (Cal. Tech.); SMIEEE; 教授  
陳文熾, 工學士及哲學碩士 (理人); 助理教授  
陳克光, 理學士 (台人); MS, PhD (Col.); MIEEE; 副教授  
湯復基, BA, MA (Calif.); MPhil, PhD (Col.); 副教授  
湯曉鷗, 理學士 (中國科技); MS (Roch.); PhD (M.I.T.); 助理教授  
黃永成, BA, MA (Yale); MS, PhD (Harv.); SMIEEE; FHKIE; 訊息工程學講座教授  
楊偉豪, BS, MEng, PhD (C'nell.); SMIEEE; FHKIE; 教授  
劉紹強, BS, MS, PhD (M.I.T.); SMIEEE; FIEE; 教授  
駱達明, 理學士 (中人); MSc, PhD (Purdue); 助理教授  
魏克為, 理學士 (台人); PhD (Hawaii); FIEEE; 教授

### 名譽教師

許如藝, BS, MS, PhD (M.I.T.); 兼任教授

### 博士後研究員

宋之尹, 工學士、哲學碩士及哲學博士 (中人)  
陳禮賢, 理學士 (城市理工); 哲學碩士及哲學博士 (中人)

### 副研究員

高新波, 工學士、工學碩士及工學博士 (西安電子科技)  
符方偉, 理學士、理學碩士及理學博士 (南開)

### 香港學校網絡計劃主任

黃寶財, 理學士、哲學碩士及哲學博士 (中人); SMIEEE

### 電算師

林兆康, BSc (Calif); 哲學碩士 (中人)  
張衍強, 文學士及哲學博士 (理人); MSc (Lanc.); 資訊及網絡保安高級證書 (城人)  
盧慶祥, 電子工程學高級文憑及電子工程學院士文憑 (理工)

### 電子工程師

李耀華, 理學士 (台灣師大); 基礎數字電腦學文憑及哲學碩士 (港人)

### 助理主任

李家瑩, 文學士 (中人)

### 計劃協調員

林菁怡, 文學士及學位教師教育證書 (港人)  
倪柏駒, 社會科學學士 (中人)  
陳敏儀, 文學士 (港人); 教育文憑 (中人)  
傅潔雯, 社會科學學士 (中人)

## 系統工程與工程管理學系

(系主任: 蔡小強教授)

### 教師

Krishnamurthy, Venu, MSc, PhD (Waik.); 副教授

Low, Boon Toh, BEng (Nanyang Tech. Inst.); CDipAF (ACCA); MSc (Lond.);  
PhD (Syd.); ACCA; MACM; MIEEE; 助理教授

Madan, Manohar Shrinivasan, BEng (M.S. Univ.); MS (Detroit); PhD (Tenn.);  
副教授

Mees, Alistair Iain, BSc (Edin.); PhD (Cantab.); 客座教授

Yao, David Da Wei, MSc, PhD (Tor.); FIEEE; 系統工程與工程管理學講座  
教授

于旭, BE, ME, PhD (Tsukuba); 副教授

李端, 文憑 (復旦); 工學碩士 (上海交通); PhD (Case W. Reserve); 副教授

周迅宇, 理學士及理學博士 (復旦); 副教授

林偉, 理學士及哲學碩士 (中大); PhD (Wat.); 助理教授

林敬沛, 理學士 (港大); 哲學碩士 (中大); DPhil (Oxon.); 教授

張樹中, 理學士及理學碩士 (復旦); PhD (Erasmus); 副教授

梁美兒, BS (Harv.); BA (Oxon.); PhD (M.I.T.); 副教授

黃錦輝, BSc, PhD (Edin.); CEng, EurEng; MIEE; MIEEE; 副教授

楊傳智, BS, MS, PhD (Arizona); 助理教授

蒙美玲, BSc, MSc, PhD (M.I.T.); 助理教授

蔡小強, 工學士 (哈爾濱船舶工程學院); 工學碩士及工學博士 (清華); 副教授

鄭進雄, 社會科學學士 (中大); MBA, MS, PhD (Iowa); 副教授

顏至宏, 理學士 (中原); MS (New Mexico); PhD (Arizona); 副教授

嚴厚民, 工學士及工學碩士 (清華); PhD (Tor.); 副教授

### 名譽教師

李忠義, 理學士及理學碩士 (交通); MS (Northwestern); PhD (Yale); 兼任教授

### 博士後研究員

沙丹, 理學士 (華東師大); 哲學博士 (中大)

張國川, 理學士及理學碩士 (成都科技); 理學博士 (中國科學院)

張國慶, 工學士及工學碩士 (東南)

趙宇彬, 理學士 (西北理大); 理學碩士 (重慶); 理學博士 (中國科學院)

### 電算師

古利華, BA, BCS (Windsor); MSc (W. Ont.)



## 創新科技中心

### 主任

張國偉, 工程學士 (港大); MS (Yale); PhD (Cal. Tech.); SMIEEE

### 副主任

黃錦輝, BSc, PhD (Edin.); CEng; EurEng; MIEE; MIEEE

### 副研究員

李文捷, 理學士及理學碩士 (天津); 哲學博士 (中大)

### 助理主任

李泳嘉, 理學士 (中大)

### 計劃協調員

莊佩珊, 工商管理學士 (中大); MBA (CUNY)

## 醫學院

### 院長

鍾尚志, MB BCH, BAO (N.U.I.); 醫學博士 (中大); FRCSEd; FRCSGlas;  
FRCPEd; LRCP&SI; FHKAM (Surgery); FCSHK

### 副院長

霍泰輝, 內外全科醫學士 (港大); DCH (Lond.); 醫學博士 (中大); MRCP (UK);  
FRCPE; FRCPCH; FHKAM (Paediatrics); FHKCPaed

### 助理院長

李卓予, BSc, MSc, PhD (Br. Col.) (臨床前期學科)

張明仁, MB BS (Syd.); PhD (Monash); FRACOG; FRCOG; FHKCOG; FHKAM  
(Obstetrics & Gynaecology) (臨床期學科)

鄭振耀, 內外全科醫學士 (港大); 醫學博士 (中大); FRCSEd; FRCSGlas; FRCSEd  
(Orth.); FCSHK; FHKCOS; FACS; FHKAM (Orthopaedic Surgery) (醫學  
教育)

### 名譽教師

黃文耀, BCom (Qu.); Chartered Accountant (Ontario); 兼任副教授

### 院務處主任

蕭兆滿, 文學士及培訓管理學文憑 (中大); 學位教師教育證書 (港大); MSc,  
MEd (Edin.); MITD

### 助理主任

韋佩玲, BA (Essex); 人事管理學文憑 (理大)

### 計劃協調員

匡殊慧, 社會科學學士 (中大)

## 意外及急救醫學教學單位

### 教師

Cocks, Robert Anthony, MB BS, MD (Lond.); FRCSEd (A&E); FFAEM;  
FHKAM (Emergency Medicine); FCSHK; FHKCEM; 教授

Rainer, Timothy Hudson, BSc, MB BCH (Wales); MRCP (UK); FHKCEM;  
FHKAM (Emergency Medicine); 副教授

## 名譽教師

- 文志賢, 內外全科醫學士 (中大); MRCP (UK); FRCSEd (A&E); FHKCEM;  
FHKAM (Emergency Medicine); 兼任助理教授
- 王金蓮, MB BS (Sing.); FRCSEd; FCSHK; FHKAM (Emergency Medicine);  
兼任副教授
- 張乃光, 內外全科醫學士 (中大); FRCSEd (A&E); 兼任助理教授
- 張偉麟, 內外全科醫學士 (港大); FRCSEd (A&E); FHKAM (Surgery); FCSHK;  
FHKAM (Emergency Medicine); FHKCEM; 兼任副教授
- 陳兆華, MB BS (Syd.); FRCSEd (A&E); 兼任助理教授
- 陳德勝, 內外全科醫學士 (港大); FRCSEd; FCSHK; FHKAM (Surgery);  
FHKCEM; FHKAM (Emergency Medicine); 兼任副教授
- 陸偉昌, 內外全科醫學士 (中大); MHA (N.S.W.); FRCSEd; FRCSEd (A&E);  
FCSHK; FHKAM (Emergency Medicine); FHKCEM; 兼任助理教授
- 黃汝達, BSc (Houston Baptist); 內外全科醫學士 (港大); 兼任助理教授
- 楊世達, MB BCH, BAO (N.U.I.); MRCP (UK); MRCPI; FHKCEM; FHKAM  
(Emergency Medicine); 兼任助理教授
- 羅金亮, 內外全科醫學士 (港大); FRCSEd (A&E); 兼任助理教授
- 譚民傑, 內外全科醫學士 (港大); MRCP (UK); FHKCEM; FHKAM; 兼任助  
理教授

## 麻醉及深切治療學系

(系主任: Prof. Gin, Tony)

### 教師

- Critchley, Lester A.H., BMedSci, MB ChB, MD (Sheff.); FFARCSI; FHKAM  
(Anaesthesiology); 副教授
- Gin, Tony, MB ChB, MD (Otago); BSc (Cant.); DipHSM (Massey); FRCA;  
FANZCA; FHKCA; FHKAM (Anaesthesiology); 麻醉及深切治療學講座  
教授
- Gomersall, Charles David, BSc, MB BS (Lond.); MRCP (UK); FRCA;  
FFICANZCA; FHKCA; FHKAM (Anaesthesiology); 助理教授
- Joynt, Gavin Matthew, MB BCH (Witw.); FFA (SA); FHKAM (Anaesthesiology);  
副教授
- Karmakar, Manoj Kumar, MB BS (Madr.); MD (Pondicherry); DA (Lond.);  
FRCA; 助理教授
- Ngan Kee, Warwick Dean, BHB, MB ChB, MD (Auck.); FANZCA; FHKCA;  
FHKAM (Anaesthesiology); 副教授
- Ramsay, Sarah Jane, BSc, MB BS (Lond.); FRCA; 助理教授
- 何名熙, MSc (Stan.); MD (McM.); FRCPC; 副教授
- 李煥坤, BPharm, MPH (Syd.); PhD (N.S.W.); 助理教授

洪秀治, MB BS (Rang.); 醫學博士 (中大); FRCA; FANZCA; FHKAM (Anaesthesiology); 教授

張志偉, MD (Br. Col.); FRCA; FRCPC; FHKCA; FHKAM (Anaesthesiology); 教授

許金山, MB BS (Lond.); FRCA; FHKAM (Anaesthesiology); FHKCA; 副教授

### 名譽教師

Ananda Civa, Sathasivam, MB BS (Madr.); FFARCSI; FHKCA; FHKAM (Anaesthesiology); FHKCA (Intensive Care); 兼任副教授

Buckley, Thomas Anthony, MB ChB (Otago); FANZCA; FFIGANZCA; FHKCA; FHKAM (Anaesthesiology); FHKCA (Intensive Care); 兼任副教授

Chee, Yec Eot, MB BS (N.S.W.); 兼任助理教授

Derrick, James Lachlan, MB BS (Syd.); FANZCA; FHKCA; FHKAM (Anaesthesiology); 兼任助理教授

Jones, Robert Douglas Morrison, MB BS, MD (Tas.); LLB (Lond.); 法學研究生證書 (港人); FANZCA; FRCA; FHKCA; 兼任副教授

Mainland, Phoebe-Anne, MB BS (Melb.); FANZCA; FHKCA; 兼任助理教授

Rowbottom, Simon James, MB ChB (Leeds); FFARCS; FHKAM (Anaesthesiology); 兼任副教授

Yap, Chooi Mae Jacqueline, MB BS (W. Aust.); FANZCA; FHKCA; FHKAM (Anaesthesiology); 兼任助理教授

Yeo, Patricia, MB ChB (Sheff.); DA; FRCA; 兼任助理教授

Young, Karl Kang, MB BS (Q'ld.); FANZCA; FHKAM (Anaesthesiology); FFIGANZCA; 兼任副教授

文志賢, 內外全科醫學士 (中大); MRCP (UK); FRCSEd (A&E); FHKCEM; FHKAM (Emergency Medicine); 兼任助理教授

王金蓮, MB BS (Sing.); FRCSEd; FCSHK; FHKAM (Emergency Medicine); 兼任副教授

王炫, 醫學學士 (上海醫科); 名譽訪問學人

朱秉榮, MB BS (Nott.); FRCPC (Medicine); FHKCA; 兼任助理教授

吳兆強, 內外全科醫學士 (港人); FANZCA; FHKCA; FHKAM (Anaesthesiology); 兼任副教授

李美明, MB BS (Melb.); FANZCA; FHKCA; FHKAM (Anaesthesiology); 兼任助理教授

李楷焯, 內外全科醫學士 (港人); MRCP (UK); FANZCA; FHKAM (Anaesthesiology); 兼任助理教授

林國基, 內外全科醫學士 (中大); FANZCA; FHKAM (Anaesthesiology); 兼任副教授

徐寶堂, MB BS (W. Aust.); MHA (N.S.W.); FHKCA; FANZCA; FHKAM (Anaesthesiology); 兼任副教授

張文泰, 內外全科醫學士 (港人); FRCSEd; DPH (Tor.); 兼任副教授

張偉麟, 內外全科醫學士 (港人); FRCSEd (A&E); FHKAM (Surgery); FCSHK; FHKAM (Emergency Medicine); FHKCEM; 兼任副教授

曹敏慧, 內外全科醫學士 (港人); FHKCA; FANZCA; FHKAM (Anaesthesiology); 兼任副教授

陳建呂, MB BS (N.S.W.); FANZCA; FHKCA; FHKAM (Anesthesiology); 兼任助理教授

陳遠馨, MB BS (Sing.); FANZCA; FHKCA; FHKAM (Anaesthesiology); 兼任助理教授

陳德威, MB BS (N.S.W.); FANZCA; FHKCA; FHKAM (Anaesthesiology); 兼任助理教授

陳舉勝, MB BS (Sing.); MRCP (UK); FFICANZCA; FANZCA; FHKCA (Intensive Care); 兼任副教授

葉曉怡, 內外全科醫學士 (港大); MRCP (UK); FFICANZCA; 兼任助理教授

曾煥彬, MB BS (Melb.); FANZCA; FHKCA; FHKAM (Anaesthesiology); 兼任副教授

詹偉思, MB ChB (Brist.); FRCA; FHKCA; FHKAM (Anaesthesiology); 兼任助理教授

趙繼裕, MB ChB, BAO (Dub.); FRCA; FHKCA; FHKAM (Anaesthesiology); FANZCA; 兼任副教授

鄭明益, MB BCh (Wales); FFARCSI; FHKAM (Anaesthesiology); FHKCA; DipPainMgt; DABAnaes; 兼任助理教授

鄭愛瑜, MB BS (Q'ld.); FHKCA; FANZCA; MRCP (UK); 兼任助理教授

鄧仲康, 內外全科醫學士 (中大); 兼任助理教授

關少琼, MB BS (N.S.W.); FANZCA; FHKAM (Anaesthesiology); FHKCA; 兼任副教授

蘇慶餘, 內外全科醫學士 (港大); FANZCA; FFICANZCA; FHKAM (Anaesthesiology); 兼任副教授

## 科學主任

譚旭浩, 理學士及哲學碩士 (中大); CEng; MIEE

## 病理解剖及細胞學系

(署理系主任: 吳浩強教授)

### 教師

吳香玲, 內外全科醫學士 (中大); MBA (Warw.); MRCPPath; FHKCPath; FHKAM (Pathology); 副教授

吳浩強, MB ChB (Edin.); 醫學博士 (中大); FRCPath; FRCPA; FCAP; FFPATHRCPI; FHKAM (Pathology); MIAC; FHKCPath; 教授

杜家輝, 內外全科醫學士 (中大); FRCPA; FHKAM (Pathology); FHKCPath; 副教授

陳志強, MB ChB, DCP, MD (Otago); FRCPA; MIAC; FHKCPath; FHKAM (Pathology); 教授

陳詠儀, MB BCh (Wales); 職業醫學文憑 (中大); DipRCPPath; MRCPPath; MIAC; 副教授

黃潘慧仙, BSc (Calif.); 哲學博士 (港大); FRCPath; 教授  
鄒希聖, BS, MD (Col.); DABPath; 副教授  
劉宗石, BSc (Oregon); MD (East); DABPath; FCAP; FHKAM (Pathology);  
FHKCPath; 副教授  
黎永祥, MD (Lyons); FRCPA; FHKAM (Pathology); FHKCPath; 副教授

## 名譽教師

Thomas, Teresa Mary Margaret, BSc (Pathology), MB BS (Lond.); DipRCPath;  
MRCPath; FHKCPath; 兼任助理教授  
王冠生, 內外全科醫學士 (港大); DMJ (Clin) (Lond.); DMJ (Path) (Lond.);  
FHKCPath; FHKAM (Pathology); 兼任副教授  
王殿軍, 醫學學士 (第四軍醫); 醫學碩士 (軍醫進修學院); 名譽訪問學人  
王照明, 醫學士及醫學碩士 (南京鐵道醫學院); 名譽訪問學人  
余美融, 內外全科醫學士 (中大); FRCPA; FHKCPath; FHKAM (Pathology);  
兼任助理教授  
吳維富, 內外全科醫學士 (港大); MRCP (UK); FRCPA; FHKCPath; FHKAM  
(Pathology); FRCPath; 兼任副教授  
李川軍, 內外全科醫學士 (港大); PhD (Roch.); FRCPC; FCAP; FRCPA;  
FRCPath; MIAC; FHKAM (Pathology); 兼任教授  
沈瑞楓, 內外全科醫學士 (港大); DMJ (Path) (Lond.); FHKCPath; FHKAM  
(Pathology); DMJ (Clin) (Lond.); 兼任助理教授  
周俊呂, 內外全科醫學士 (港大); MRCPath; FRCPA; 兼任副教授  
侯港龍, 內外全科醫學士 (港大); DMJ (Path) (Lond.); FHKCPath; FHKAM  
(Pathology); DMJ (Clin) (Lond.); 兼任助理教授  
馬國輝, 內外全科醫學士 (港大); FRCPA; FHKCPath; FHKAM (Pathology);  
FRCPath; FRCPC; DABPath; FIAC; 兼任助理教授  
屠承信, BAppSc (N.S.W. Inst. of Tech.); MAppSc (Tech.); PhD (Syd.); 兼任助  
理教授  
常青, 醫學士 (首都醫科); 醫學碩士 (協和醫科); 名譽訪問學人  
張榮, 醫學博士 (上海醫科); 名譽訪問學人  
張筱崗, 醫學士及醫學碩士 (第四軍醫); 名譽訪問學人  
曹志斌, 內外全科醫學士 (港大); DMJ (Path) (Lond.); FHKCPath; FHKAM  
(Pathology); DMJ (Clin) (Lond.); 兼任助理教授  
連智傑, 內外全科醫學士 (港大); FRCPA; FHKCPath; FHKAM (Pathology);  
兼任副教授  
陳國美, 內外全科醫學士 (港大); FHKCPath; FHKAM (Pathology); FRCPath;  
兼任副教授  
蒙海強, 內外全科醫學士 (港大); DMJ (Clin) (Lond.); DMJ (Path) (Lond.);  
FHKCPath; FHKAM (Pathology); 兼任副教授  
潘雲冰, 理學士、哲學碩士及內外全科醫學士 (中大); FMGEMS; MRCPath;  
FHKCPath; MIAC; FHKAM (Pathology); 兼任助理教授  
蔡宗灝, 內外全科醫學士 (港大); FHKCPath; FHKAM (Pathology); FRCPath;  
FIAC; 兼任副教授

蔡祥龍, 內外全科醫學士 (中大); FRCPA; FHKCPath; FHKAM (Pathology); 兼任助理教授

謝文杰, 內外全科醫學士 (港大); FRCPC; DABPath; FCAP; 兼任助理教授

謝喜兒, 內外全科醫學士 (港大); MRCOG; MHKCOG; FHKAM (Obstetrics & Gynaecology); 兼任副教授

謝準慶, 內外全科醫學士 (港大); FHKCPath; FHKAM (Pathology); FRCPath; 兼任副教授

蘇學英, 醫學學士 (華西醫科); 名譽訪問學人

### 副研究員

梁艾莉, BSc (De La Salle); PhD (Syd.)

### 科學主任

彭頌先, BSc, MSc (McG.)

羅國煒, 理學士、哲學碩士及哲學博士 (中大)

## 解剖學系

(系主任: 姚大衛教授)

### 教師

Lorke, Dietrich Ernst, Dr.med. (Eberhard-Karls-Univ. Tübingen); Habilitation for Anatomy (Hamburg); 訪問學人

Stadlin, Alfreda, BSc, PhD (W. Aust.); 副教授

左雨鵬, 理學士及哲學博士 (港大); 副教授

李嘉豪, BSc (Aberd.); PhD (Glas.); 副教授

沈秀媛, BSc (Glas.); DPhil (Oxon.); 副教授

周白滿, 理學士及哲學博士 (港大); 教授

邱殷慶, 理學士 (南洋); MSc, PhD (W. Ont.); 教授

姚大衛, 理學士 (中大); PhD (Wayne State); DSc, DrMed (habil) (Rostock); CBiol; FIBiol; 解剖學講座教授

陳良, 理學士 (中大); 哲學博士 (港大); 副教授

陳活彝, 理學士、哲學碩士及哲學博士 (中大); 副教授

陳新安, 理學士及哲學碩士 (中大); DPhil (Oxon.); 副教授

廖永強, 理學士及哲學碩士 (中大); DrRerNat (Dusseldorf); 教授

鄺詠衡, 理學士及哲學碩士 (港大); PhD (Lond.); 副教授

### 名譽教師

張秀祥, 內外全科醫學士 (港大); MRCP (UK); FHKCP; FHKAM (Medicine); FRCPEd; 兼任副教授

## 博士後研究員

王子慧, 醫學士及醫學碩士 (同濟醫科); Dr.med. (Univ.-Gesamthochschule Essen)

## 副研究員

余孟鍾, BS (St. Edward's); MS, PhD (St. Louis); 名譽客座副研究員

陳海濱, 醫學士 (武漢醫學院); 醫學碩士 (南京鐵道醫學院)

鄧美娟, 獸醫學士 (台大); 哲學碩士 (浸大); 哲學博士 (中大)

謝錦華, 理學士 (浸大); 哲學博士 (中大)

## 化學病理學系

(系主任: 林偉基教授)

### 教師

林青雲, 內外全科醫學士 (中大); FRCPA; MAACB; FHKCPath; FHKAM (Pathology); 副教授

林偉基, MSc (Warw.); PhD (Ston.); CChem; FRSCChem; FACB; 教授

趙慧君, MB BS (Q'ld.); 助理教授

潘力行, BSc (Aston); PhD (Leeds); 副教授

鄧宥生, 內外全科醫學士 (中大); FRCPA; 副教授

盧煜明, BA, MA (Cantab.); BMBCh, DPhil (Oxon.); MRCP (UK); MRCPath; 副教授

### 名譽教師

石志忠, 內外全科醫學士 (港大); FRCPA; FHKCPath; FHKAM (Pathology); FRCPath; 兼任副教授

何宗信, BSc, MSc (Clinical Biochem) (Regina); 哲學博士 (中大); 兼任助理教授

張志強, BSc (Sur.); 哲學博士 (中大); 兼任助理教授

陳恩和, MB ChB (Glas.); 醫學博士 (中大); FRCPA; FHKCPath; FHKAM (Pathology); FRCPath; 兼任副教授

麥永禮, 內外全科醫學士及工商管理碩士 (中大); MRCPath; FRCPA; FHKCPath; FHKAM (Pathology); 兼任副教授

羅立基, 理學士及哲學碩士 (中大); MRCPath; 兼任助理教授

譚志輝, 內外全科醫學士 (港大); MRCP (UK); FHKAM (Medicine); FRCPA; FHKAM (Pathology); 兼任副教授

### 博士後研究員

潘烈文, 理學士 (浸大); 哲學碩士 (中大); DPhil (Oxon.)

### 科學主任

黃振國, 理學士、哲學碩士及哲學博士 (中大); CBiol; MIBiol



## 臨床免疫學組

### 教師

林柏良, BSc, PhD (Adel.); FASM; 教授

崔耀隆, BSc, PhD (Lond.); 副教授

### 博士後研究員

陳頌立, 理學士 (浸大); 哲學博士 (中大)

### 科學主任

梁子明, 理學士 (中大); 哲學博士 (港大)

## 腫瘤學系

(系主任: Prof. Johnson, Philip James)

### 教師

Johnson, Philip James, MB ChB, MD (Manc.); FRCP; 腫瘤學講座教授

王昭春, BSc, MSc (Lond.); DPhil (Oxon.); 副教授

梁承暉, 內外全科醫學士 (港大); FRCP; 副教授

梁惠棠, 內外全科醫學士 (港大); 醫學博士 (中大); 副教授

莫樹錦, BMSc, MD (Alta.); FRCP; FHKAM (Medicine); FHKCP; 副教授

陳德章, MB BS (Lond.); 醫學博士 (中大); MRCP (UK); FHKCP; FHKAM (Medicine); 副教授

楊明明, MB BS (Lond.); MRCP (UK); FHKCP; FHKAM (Medicine); 副教授

### 名譽教師

Chan, Kam Keung, 內外全科醫學士 (中大); MRCP (UK); 兼任助理教授

Chung Thorsen, Anne Berit, MB BCH (N.U.I.); LRCPI; LRCSI; BAO (Ire.);  
DipPalliativeMed (Wales); 兼任助理教授

Hsue, Chan Chee Victor, 內外全科醫學士 (港大); FRCP; FHKCR; FHKAM (Radiology);  
FRCP; DABR; DABHPM; 兼任助理教授

Leung, To Wai, 內外全科醫學士 (港大); FRCP; FHKCR; FHKAM (Radiology);  
兼任助理教授

Sze, Wai Man, 內外全科醫學士 (中大); FRCP; FHKAM (Radiology); 兼任助理教授

Sze, Wing Kin, 內外全科醫學士 (中大); FRCP; FHKCR; FHKAM (Radiology);  
兼任助理教授

丘德芬, MB BS (N.S.W.); FRCP; FHKCR; FHKAM (Radiology); DipPalliatMed;  
兼任助理教授

何景華, 理學士及哲學碩士 (港大); 教育文憑及哲學博士 (中大); CChem;  
FRSC; 兼任助理教授

余國雄, 內外全科醫學士 (港大); FRCR; FHKAM (Radiology); FHKCR;  
兼任助理教授

李英傑, 內外全科醫學士 (中大); MRCP (UK); FHKCP; 兼任助理教授

李詠梅, 內外全科醫學士 (港大); DMRT (RCR); FRCR; FHKCR; FHKAM  
(Radiology); 兼任副教授

周倩明, 內外全科醫學士 (港大); FRCR; FHKCR; FHKAM (Radiology);  
兼任助理教授

招國榮, 內外全科醫學士 (港大); FRCR; FHKCR; FHKAM (Clinical Oncology);  
兼任助理教授

徐德義, 內外全科醫學士 (港大); FHKCP; FHKAM (Medicine); FRCPGlas;  
兼任副教授

袁家慧, BA (Minn.); MA, PhD (S. Ill.); 兼任副教授

張文龍, 內外全科醫學士 (港大); DMRT (RCR); 醫學博士 (中大); FRCR;  
FHKCR; FHKAM (Radiology); 兼任副教授

張建賢, PhD (Lanc.); 兼任副教授

陳健生, 內外全科醫學士 (港大); FHKCP; FHKAM; FRCPGlas; 兼任副教授

陳德明, 內外全科醫學士 (港大); FRCR; FHKCR; FHKAM (Radiology);  
兼任助理教授

游子覺, 內外全科醫學士 (港大); FRCR; FHKCR; FHKAM (Radiology);  
兼任副教授

黃錦洪, 內外全科醫學士 (中大); FRCR; FHKCR; FHKAM (Radiology);  
兼任助理教授

蔡浩強, 內外全科醫學士 (港大); FRCR; FHKCR; FHKAM (Radiology);  
兼任副教授

關永康, 內外全科醫學士 (港大); FRCR; FHKCR; FHKAM; 兼任副教授

#### 計劃協調員

巫國輝, 理學士 (中大)

雷翠芝, 文學士 (港大)

## 社區及家庭醫學系

(系主任: 胡令芳教授)

### 教師

Dickinson, James Arthur, MB BS (Q'ld.); PhD (N'cle.); CCFP (Canada);  
FAFPHM; FRACGP; 家庭醫學講座教授

何陳雪鸚, BA (Calif.); MSc (Brown); MPH (Col.); PhD (N.U. S'pore.); FACE;  
教授

余德新, 內外全科醫學士 (港大); MPH (Texas); FAFOM; FHKAM (Community  
Medicine); M.Erg.S.; FACOEM; 副教授

李大拔, MB BS (Lond.); DCH (I.); 預防醫學碩士 (中大); FRACGP; FHKCGP;  
FHKAM (Family Medicine); FRIPHH; 副教授  
杜祖貽, Dip (United); MA (Wash.); PhD (S. Ill.); 教育學講座教授  
唐金陵, 醫學士 (北京醫科); MSc, PhD (Lond.); 副教授  
陳兆儀, BSc, MD (Manit.); MFM (Monash); FCFP; FRACGP; FHKAM (Family  
Medicine); 副教授  
曾廣加, 醫學士 (中國醫藥學院); DipPractDerm (Wales); MPhil (Edin.); 講師  
黃子惠, 內外全科醫學士 (港大); MSc (Public Health) (N.U. Spore.); FAFOM;  
FAMS (Sing.); FHKAM (Community Medicine); MACE; FFPHM; FAMS;  
FHKCCM; 教授  
溫焜讀, 內外全科醫學士及醫學博士 (港大); 哲學碩士 (中大); FRACGP;  
FHKAM (Family Medicine); FHKCFP; 副教授  
劉明珠, 內外全科醫學士 (港大); MSc (Lond.); 醫學博士 (中大); FFPHM;  
FACE; FHKAM (Community Medicine); 副教授

### 名譽教師

Chan, Kin Lun Albert, 內外全科醫學士 (港大); 兼任助理教授  
Chan, King Hong, MB BS, DipPaed (N.S.W.); FRACGP; 兼任助理教授  
Chui, Siu Hang Billy, BSc (St. And.); MB ChB (Manc.); 家庭醫學文憑 (中大);  
FHKCFP; FRACGP; 兼任助理教授  
Huang, Hsin Yang, MB BS (Rangoon); 兼任副教授  
Lam, Kai Cheong, 內外全科醫學士 (港大); FRCSGlas; FCSHK; FHKAM  
(Surgery); 兼任助理教授  
Lau, Ho Lim, 內外全科醫學士 (港大); FRACGP; FHKCFP; 兼任助理教授  
Lau, Wai Fong, 內外全科醫學士 (港大); FRCSEd; FHKAM (Surgery); 兼任  
副教授  
Lee, Kok Beng, MB BS (Rangoon); 兼任助理教授  
Mah, Peng Yew Arthur, BSc (W. Aust.); 內外全科醫學士 (港大); 兼任助理教授  
Tallach, Cameron, MB ChB (Aberd.); 兼任副教授  
Tong, Siu Man Philip, 內外全科醫學士 (港大); DCH (Lond.); DCH (I.);  
FRACGP; FHKCFP; FHKAM (FamilyMedicine); 兼任副教授  
Yiu, Yuk Kwan, 內外全科醫學士 (港大); DCH (I.); FHKCFP; FRACGP;  
FHKAM (Family Medicine); 兼任助理教授  
卞子方, MB BS (N.S.W.); FHKCFP; FRACGP; DCH (I.); FHKAM (Family  
Medicine); 兼任助理教授  
方玉輝, MB BS, MPH (Syd.); 職業醫學文憑 (中大); FRACMA; FHKCCM;  
FHKAM (Community Medicine); 兼任副教授  
方積乾, 理學士 (復旦); PhD (Calif.); 兼任教授  
王世岳, MB BS (Malaya); AFOM; FRACGP; FACOM; MFPHM; FHKCCM;  
FHKAM (Community Medicine); 兼任副教授  
石俊超, 內外全科醫學士 (港大); FHKCFP; FRACGP; FHKAM (Family  
Medicine); 兼任助理教授  
伍永強, 內外全科醫學士 (港大); MRCP (UK); DCH (Lond.); FHKAM  
(Paediatrics); 兼任助理教授

江炎輝, 內外全科醫學士 (港大); DCH (I.); DCH (Glas.); MRCP (UK); FHKCPaed; FHKAM (Paediatrics); FRCPEd; FRCPGlas; 兼任副教授

何健生, 內外全科醫學士 (港大); MRCP (UK); FHKCP; FHKAM (Medicine); FHKCFP; FRACGP; FHKAM (Family Medicine); 兼任副教授

何耀強, BSc, MB BS (W. Aust.); 家庭醫學文憑及職業醫學文憑 (中大); FRACGP; FHKAM (Family Medicine); 兼任副教授

吳天柱, 醫學士 (台北醫學院); LMCHK; DCH (Dub.); DCH (I.); 兼任助理教授

吳重氫, 內外全科醫學士 (港大); 家庭醫學文憑 (中大); FRCSGlas; FCSHK; FHKAM (Surgery); 兼任副教授

吳梓江, 內外全科醫學士 (中大); FHKCFP; FRACGP; 兼任助理教授

吳蕙蓮, MRCP (UK); FHKCFP; FRACGP; DCH (Lond.); 兼任助理教授

吳錦祥, 內外全科醫學士 (港大); MPH, DPH (Col.); 兼任副教授

呂全信, MB ChB (N.U.I.); 職業醫學文憑 (中大); FRACGP; FHKCFP; FHKAM (Family Medicine); 兼任助理教授

李山河, 內外全科醫學士 (港大); MRCP (UK); DCH (I.); FHKAM (Paediatrics); FHKCPaed; 兼任助理教授

李志謙, 內外全科醫學士 (港大); MRCP (UK); DCH (Lond.); DTM&H; DCCCH (Edin.); FHKCPaed; FHKAM (Paediatrics); 兼任助理教授

李長智, 內外全科醫學士 (港大); FHKCFP; FHKAM (Family Medicine); 兼任副教授

李國棟, 內外全科醫學士 (港大); FHKCGP; FHKAM (Family Medicine); 兼任副教授

李啟源, 內外全科醫學士 (中大); DME (I.); DCH (I.); FRACGP; FHKCFP; 兼任助理教授

李紹鴻, SBS; ISO; 內外全科醫學士及醫學博士 (港大); DPH (Sing.); DIH (Lond.); FFPHM; FAFOM; FRCP; FFOM; FHKAM (Community Medicine); JP; 名譽教授

李繼堯, 內外全科醫學士 (港大); FRACP; FHKCP; FHKAM (Medicine); 兼任副教授

杜澄愷, MB BS (Q'ld.); FICS; FHKCFP; FHKAM (Family Medicine); 兼任副教授

阮中鑾, MB BS (Q'ld.); DTM&H (Syd.); FRACGP; FHKCGP; MICGP; 家庭醫學文憑 (中大); FHKAM (Family Medicine); 兼任教授

周振軍, 內外全科醫學士 (港大); MRCP (UK); DCH (I.); DCH (Glas.); FHKAM (Paediatrics); FHKCPaed; 兼任副教授

周偉強, MB ChB (Liv.); DCH (Lond.); 家庭醫學文憑及職業醫學文憑 (中大); MFM (Monash); MRCP; JCPTGP; FHKAM (Family Medicine); FRIPHH; 兼任副教授

林大鈞, 內外全科醫學士 (港大); FHKCPaed; FHKAM (Paediatrics); FRCPGlas; FRCPC; 兼任副教授

林育苗, 理學士 (中大); MA (New Br.); PhD (Virg. Polytech. Inst. & State Univ.); MASA; MBS; 顧問及兼任教授

林祥興, 內外全科醫學士 (港大); FRCSEd; FHKAM (Surgery); 兼任副教授

林漢民, 內外全科醫學士 (港大); FHKCFP; FRACGP; 兼任助理教授

邱國豪, 內外全科醫學士 (港大); 家庭醫學文憑 (中大); 兼任助理教授

柯偉鵬, 內外全科醫學士 (港大); FRACS; FRCSEd; FHKAM (Surgery);  
DPDerm (Wales); 兼任副教授

洪敦民, MB BS (Melb.); 家庭醫學文憑 (中大); GradDipFamMed, MFM  
(Monash); FHKCFP; FHKAM (Family Medicine); 兼任副教授

胡立為, 內外全科醫學士 (港大); MRCP (UK); FHKCP; FHKAM (Medicine);  
兼任副教授

胡益宜, 內外全科醫學士 (港大); 職業醫學文憑 (中大); 兼任助理教授

范婉雯, 內外全科醫學士 (港大); FRACGP; FHKCFP; FHKAM (Family  
Medicine); 兼任助理教授

唐少芬, MB BS (N.S.W.); MPH (JohnsH.); FRACGP; FHKAM (Family  
Medicine); 兼任副教授

徐國標, 內外全科醫學士 (港大); FHKCFP; FRACGP; FHKAM (Family  
Medicine); 兼任助理教授

馬正興, MB BS (Syd.); FHKCFP; FHKAM (Family Medicine); 兼任副教授

馬炳坤, MB BS (Syd.); DCH; FRACGP; 兼任助理教授

高志輝, 內外全科醫學士 (港大); FRCSGlas; FCSHK; FHKAM (Surgery);  
FHKAM (Medicine); 兼任副教授

張潔影, 內外全科醫學士 (港大); DCH (Lond.); 家庭醫學文憑 (中大); FHKCFP;  
FRACGP; FHKAM (Family Medicine); 兼任副教授

許晏冬, 內外全科醫學士 (港大); LRCP, LRCS (Edin.); LRCPS (Glas.); DCH  
(Lond.); MRCP; DPDerm (Wales); DCCCH (Edin.); DipG-UM; DFM, MFM  
(Monash); FRACGP; FHKCFP; MRCP (UK); MRCPCH; DipDerm (Glas.);  
兼任助理教授

郭松漢, MB BS (Syd.); FRACGP; FHKCFP; 兼任助理教授

陳少玲, 內外全科醫學士 (中大); DCH (I); FHKCFP; FRACGP; 兼任助理教授

陳兆淙, 內外全科醫學士 (港大); 家庭醫學文憑 (中大); 兼任副教授

陳育庭, 內外全科醫學士 (港大); MRCP (UK); DCH (Glas.); DCH (Lond.);  
FHKAM (Paediatrics); FHKCPaed; 兼任副教授

陳洪昭, 內外全科醫學士 (港大); FHKCFP; FRACGP; 家庭醫學文憑 (中大);  
FHKAM (Family Medicine); DCH (Lond.); 兼任副教授

陳國維, 內外全科醫學士 (港大); MRCP; FRACGP; FHKCFP; FHKAM  
(Family Medicine); 兼任副教授

陳培光, 內外全科醫學士 (港大); MSc (Public Health) (Sing.); MFPHM;  
FHKCCM; FHKAM (Community Medicine); LMCC; 兼任助理教授

陳智軒, 職業治療專業文憑 (理大); MSc (Hull); BSc, PhD (Alta.); 兼任副教授

陳達, 內外全科醫學士 (港大); MMed (Sing.); DCH; MRCP (UK); MRCPi;  
FHKAM (Paediatrics); FHKAM (Family Medicine); FHKCFP; 職業醫學文  
憑 (中大); 兼任副教授

陳鴻偉, 內外全科醫學士 (港大); DCH (I); FHKCFP; FRACGP; 兼任副教授

陳韻宜, MB BS (Syd.); FRACGP; FHKAM (Family Medicine); 兼任助理教授

陸宏隆, 內外全科醫學士 (港大); DO; DipVen (Liv.); DipG-UM (LAS);  
DipDermSc (Wales); MSc (Lond.); FCSHK; FHKAM (Ophthalmology);  
FCOphthHK; 兼任副教授

麥展聲, MB BS (Lond.); MRCP; DRCOG; DipObst; DCH; 兼任助理教授  
傅鑑蘇, 內外全科醫學士 (港大); FHKCFP; FHKAM (Family Medicine);  
兼任副教授  
單松柏, BSc (W, Ont.); MD (Tor.); MCPS (Manit.); 家庭醫學文憑 (中大); 兼  
任副教授  
曾昭義, MB BS (N.S.W.); 家庭醫學文憑 (中大); CertHealthEcon (Monash);  
FRACGP; FHKAM (Family Medicine); 兼任副教授  
曾華廣, MB ChB (Glas.); MRCP (UK); DipDerm (Lond.); DipG-UM (LAS);  
兼任助理教授  
曾廣力, 內外全科醫學士 (港大); 職業醫學文憑 (中大); 兼任助理教授  
曾慶田, 內外全科醫學士 (港大); DABIM; FACP; FHKCP; FHKAM  
(Medicine); DABIM; 兼任副教授  
湯儒偉, 內外全科醫學士 (港大); 兼任副教授  
馮旭焜, 內外全科醫學士 (港大); DCH (L); FRACGP; FHKCFP; FHKAM  
(Family Medicine); 兼任副教授  
黃柏永, 內外全科醫學士 (港大); 職業醫學文憑 (中大); FHKCFP; FHKAM  
(Family Medicine); 兼任副教授  
黃國豪, MB ChB (Edin.); MRCP; FHKAM (Family Medicine); 兼任助理教授  
黃遠邦, BS (Arizona); MS (Carnegie-Mellon); MS, ScD (Pitt.); FAC Epidemiology;  
兼任教授  
黃婉冰, MB BS (Syd); 家庭醫學文憑 (中大); FRACGP; FHKCFP; 兼任助理教授  
黃澤棠, 內外全科醫學士 (港大); FRCPEd; DCH; FHKCPaed; FHKAM  
(Paediatrics); 兼任副教授  
黃鴻偉, 內外全科醫學士 (港大); 家庭醫學文憑 (中大); FRACGP; FHKCFP;  
FHKAM (Family Medicine); DCH (Lond.); FRCGP; 兼任副教授  
黃鎮華, MB BS (Q'ld.); 家庭醫學文憑 (中大); FHKCFP; FRACGP; FHKAM  
(Family Medicine); 兼任副教授  
葉汝立, 內外全科醫學士 (港大); FRCSGlas; FHKAM (Surgery); FICS; MIBiol;  
CBiol; FCSHK; 兼任副教授  
葉傑權, 內外全科醫學士 (港大); FHKCFP; FRACGP; FHKAM (Family  
Medicine); DCH (Lond.); 兼任助理教授  
葉衛忠, 內外全科醫學士及社會科學碩士 (港大); 家庭醫學文憑 (中大);  
兼任副教授  
廖榮, 內外全科醫學士 (港大); 職業醫學文憑及家庭醫學文憑 (中大);  
FHKCFP; FRACGP; 兼任副教授  
趙根銘, 內外全科醫學士 (港大); MRCP (UK); FHKCFP; FHKAM (Medicine);  
兼任副教授  
劉開玲, 醫學士 (北京第二醫學院); 醫學碩士 (中國醫學科學院); LMCHK;  
兼任助理教授  
劉鈺棠, 內外全科醫學士 (港大); FHKCFP; FHKAM (Family Medicine);  
兼任副教授  
歐陽壘興, 內外全科醫學士 (港大); FRACGP; FHKCFP; DCH (Lond.); 兼任  
助理教授

蔡堅, 內外全科醫學士 (港大); FHKCP; FHKAM (Medicine); FHKCFP; FRACGP; DPDerm (Wales); 家庭醫學文憑 (中大); FRCPI; 兼任副教授

蔡鎮華, 醫學士 (台北醫學院); LMCHK; DCH (Lond.); 兼任助理教授

衛向安, 內外全科醫學士 (港大); DLO (UK); 家庭醫學文憑 (中大); 兼任助理教授

鄭萃, 內外全科醫學士 (港大); MRCP (UK); FHKCP; FHKAM (Medicine); 兼任副教授

鄭楚豪, 內外全科醫學士 (港大); 家庭醫學文憑 (中大); LMCG; FRACGP; FHKCFP; DCH (Lond.); 兼任助理教授

盧志榮, 內外全科醫學士 (港大); MRCP (UK); FHKAM (Medicine); FHKCP; 兼任助理教授

盧乾剛, 內外全科醫學士 (港大); DipDerm (HK); FHKAM (Medicine); FRCPGlas; 兼任副教授

蕭成民, 內外全科醫學士 (港大); DCH (Lond.); MRCP (UK); FHKCPaed; FHKAM (Paediatrics); 兼任副教授

錢棟華, BSc (Lond.); MSc (N'cle., UK); 兼任助理教授

謝英培, 內外全科醫學士 (港大); 家庭醫學文憑 (中大); FRACGP; FHKCFP; DCH (Lond.); 兼任助理教授

謝國基, MB BS (Syd.); 職業醫學文憑 (中大); FHKCFP; FRACGP; FHKAM (Family Medicine); 兼任助理教授

謝翔, 內外全科醫學士 (港大); FRCSEd; FHKAM (Surgery); FCSHK; 兼任副教授

鍾偉明, 內外全科醫學士 (港大); MMed (Sing.); MRCP (UK); FHKCP; FHKAM (Medicine); 兼任助理教授

鍾逸基, 內外全科醫學士 (港大); FHKCFP; FHKAM (Family Medicine); 兼任副教授

羅鷹瑞, MD (Chic.); FRCPC; FRCPGlas; DABIM; FHKAM (Medicine); FACC; FRCPEd; 兼任副教授

譚卓明, 內外全科醫學士 (港大); MSc (Lond.); MRCP (UK); FHKAM (Medicine); 兼任副教授

鄺建理, MB BS (Syd.); FRACGP; FHKAM (Family Medicine); 兼任助理教授

鄺碧綠, 內外全科醫學士 (港大); DCH (Lond.); FHKAM (Paediatrics); FRCPEd; FRCPGlas; FRCPI; 兼任副教授

## 副研究員

張勁松, 醫學學士及醫學碩士 (北京醫科); 名譽副研究員

## 計劃協調員

余素娟, 理學士 (中大)

## 護士長

鄭任鳳琮, SRN; SCM; DipOphthNur

## 放射診斷學系

(系主任: Prof. Metreweli, Constantine)

### 教師

Ahuja, Anil Tejghan, MB BS, MD (Bom.); DMRD; FRCP; FHKAM (Radiology); FHKCR; 副教授

Antonio, Gregory Ernest, BSc (Med), MB BS (N.S.W.); 助理教授

Griffith, James Francis, MB BCh, BAO (N.U.I.); MRCP (UK); FRCP; FHKCR; FHKAM (Radiology); 副教授

King, Ann Dorothy, MB ChB (Sheff.); MRCP (UK); FRCP; FHKAM (Radiology); FHKCR; 副教授

Metreweli, Constantine, BA, BChir, MB, MA (Cantab.); DMRD; FRCP; FRCP; FHKAM (Radiology); FHKCR; 放射診斷學講座教授

朱昭穎, 內外全科醫學士 (中大); FRCP; 助理教授

林慧雯, 內外全科醫學士 (港大); FRCP; FHKAM (Radiology); 副教授

陳宇亮, 內外全科醫學士 (港大); FRCP; FHKAM (Radiology); FHKCR; 副教授

楊慧珠, MB BS (N.U. Spore); FRCP; FHKAM (Radiology); FHKCR; 副教授

蘇文菁, MB BS (Syd.); FRCP; 助理教授

### 名譽教師

余俊豪, 內外全科醫學士 (港大); FRCP; FHKAM (Radiology); FHKCR; 兼任助理教授

李醒芬, 內外全科醫學士 (港大); FRCP; FHKCR; FHKAM (Radiology); 兼任助理教授

袁學遠, 內外全科醫學士 (中大); FRCP; FHKCR; 兼任助理教授

張后美娜, MB ChB (Edin.); MSc (CTM) (Lond.); MSc (Hosp. Mgt.) (Birm.); FRCP; FHKAM (Radiology); 兼任副教授

陳錦榮, 內外全科醫學士 (中大); FRCP; FHKCR; FHKAM (Radiology); 兼任副教授

程錫忠, 內外全科醫學士 (中大); FRCP; 兼任助理教授

## 內科及藥物治療學系

(系主任: 沈祖堯教授)

### 教師

Cockram, Clive Stewart, BSc, MB BS, MD (Lond.); FRCP; FRCPEd; FHKAM (Medicine); FHKCP; FRACP; 內科講座教授

Critchley, Julian A.J.H., BSc, PhD, MB ChB (Edin.); FRCPEd; FRCP; FHKCP; FHKAM (Medicine); FRCPGlas; 臨床藥理學講座教授



Sanderson, John Elsby, MB BChir, MA, MD (Cantab.); FRCP; FACC; FHKAM (Medicine); FHKCP; 內科與藥物治療學講座教授

Tomlinson, Brian, BSc, MD (Lond.); FRCP; FRCPE; FHKCP; FHKAM (Medicine); FCP; FACP; 教授

司徒卓俊, 內外全科醫學士 (中大); MRCP (UK); MHKCP; 副教授

伍楚賢, 理學士及哲學博士 (中大); 講師

李國銘, BS (Loma Linda); MD (E. Philippines); FRCPC; DABIM; 副教授

沈祖堯, 內外全科醫學士 (港大); PhD (Calg.); 醫學博士 (中大); FRCP; FRCPE; FHKAM (Medicine); FHKCP; 內科與藥物治療學講座教授

祁理治, MA, MD (Cantab.); FRCP; FHKAM (Medicine); 教授

胡令芳, MB BChir, MA, MD (Cantab.); FRCP; FRCPE; FRACP; FHKAM (Medicine); FHKCP; 內科講座教授

胡錦生, 內外全科醫學士及醫學博士 (港大); MMed (N.U. S'pore.); FRACP; FRCPE; FCCP; FACC; FHKAM (Medicine); 教授

唐俊業, BPharm (Brad.); MB BS, PhD (N'cle., UK); MRCP (UK); 助理教授

許樹昌, MB BS (N.S.W.); MRCP (UK); FRACP; FCCP; 助理教授

郭志銳, MB ChB (Leic.); MRCP (UK); FHKAM (Medicine); FHKCP; 副教授

陳重娥, MB ChB, MD (Liv.); MRCP (UK); FRCP; FRCPEd; FHKAM (Medicine); FHKCP (Endo, AIM); 副教授

陳家亮, 內外全科醫學士及醫學博士 (中大); MRCP; MRCP (UK); FHKCP; FHKAM (Medicine); 副教授

陳恩強, MB ChB (Glas.); 哲學博士 (中大); MRCP (UK); FHKCP; FHKAM (Medicine); FRCPEd; FRCP; FRCPGlas; 副教授

黃家星, MB BS, MHA (N.S.W.); MRCP (UK); FHKAM (Medicine); 副教授

鄭彥銘, MD, PhD (Tor.); DABIM; DAB (Oncology); DAB (Hematology); MRCP (UK); FRCPC; FHKCPath; FHKAM (Pathology); 副教授

### 名譽教師

王依滿, MB BS (N.S.W.); MRCP (UK); FHKCP; FHKAM (Medicine); 兼任  
助理教授

王烘忠, 內外全科醫學士 (港大); FRCPEd; FACC; FACP; FHKAM (Medicine);  
兼任副教授

伍煥良, 內外全科醫學士 (港大); MRCP (UK); FHKCP; FHKAM (Medicine);  
兼任助理教授

朱頌明, 內外全科醫學士 (港大); MSc (Lond.); MRCP (UK); FHKCP; FHKAM  
(Medicine); 兼任助理教授

何湘霜, 內外全科醫學士 (中大); MRCP; FHKCP; FHKAM (Medicine); 兼任  
助理教授

何繼良, MB BS (N'cle.); MRCP (UK); 兼任助理教授

何耀榮, 內外全科醫學士 (港大); FHKCP; FHKAM (Medicine); FRCPEd;  
兼任副教授

余惠賢, 內外全科醫學士 (港大); DABIM; DABIM (Nep.); FHKCP; FHKAM  
(Medicine); 兼任副教授

吳炳榮, 內外全科醫學士 (港大); MRCP (UK); FHKCP; FHKAM (Medicine);  
兼任副教授

吳繩綱, 兼任助理教授

巫家強, 內外全科醫學士 (中大); MRCP (UK); FHKCP; FHKAM (Medicine);  
兼任副教授

李頌基, 內外全科醫學士 (港大); FHKCP; FRCPEd; FRCP; 兼任副教授

李錦滔, 內外全科醫學士 (港大); FHKCP; FHKAM (Medicine); FRCPEd;  
FACP; 兼任副教授

李錦燕, 內外全科醫學士 (中大); MRCP (UK); FHKCP; FHKAM (Medicine);  
兼任助理教授

周振中, 內外全科醫學士 (港大); FHKCP; FHKAM (Medicine); FRCPEd;  
FRCP; 兼任助理教授

林光明, 內外全科醫學士 (港大); FRCPEd; 兼任副教授

林楚明, 內外全科醫學士 (港大); MRCP (UK); FHKAM (Medicine); FRACP;  
兼任副教授

林鉅津, 內外全科醫學士 (港大); FRACP; FHKCP; FHKAM (Medicine);  
兼任副教授

林澤華, 內外全科醫學士 (港大); FRCPGlas; FCCP; DipThoMed (Lond.);  
兼任副教授

姚榮衛, 內外全科醫學士 (港大); FRCPEd; FHKCP; FHKAM (Medicine);  
兼任副教授

施繼凱, LMCHK; MRCP (UK); FHKCP; FHKAM (Medicine); 兼任助理教授

柯加恆, MB BS (N.S.W.); MRCP (UK); FHKCP; FHKAM (Medicine); 兼任  
副教授

胡志和, 內外全科醫學士 (港大); MRCP (UK); FHKCP; FHKAM; 兼任助理  
教授

翁祖耀, 內外全科醫學士及公共行政碩士 (港大); MHA (N.S.W.); FCCP; FHKCP;  
FHKAM (Medicine); DipGerMedRCPS (Glas.); FRCPGlas; 兼任助理教授

馬道之, BA, MA (Oxon.); MB BS (Lond.); FHKCP; FRCPEd; FHKAM  
(Medicine); FRCP; 兼任副教授

高天才, 內外全科醫學士 (中大); MRCP; FHKCP; 兼任助理教授

高貴護, 內外全科醫學士 (港大); FHKCP; FHKAM (Medicine); FRCPEd;  
FRCPGlas; 兼任副教授

高德謙, MD (Alta.); FRCPC (Int. Med.); DABIM; FRCPC (Cardiol.); DABIM  
(Cv); FACC; FACP; FHKCP; FHKAM (Medicine); 兼任副教授

張兆輝, 內外全科醫學士 (港大); MRCP; MRCP (UK); FHKCP; 兼任助理  
教授

梁守中, MB BS (Lond.); DipVen (LAS); DipDerm (Lond.); FHKCP; FHKAM  
(Medicine); FRCPEd; FRCP; 兼任副教授

梁宗存, MB BS, MD (Melb.); FRACP; FCCP; FHKCP; FHKAM (Medicine);  
兼任副教授

梁偉宜, 內外全科醫學士 (港大); FHKAM (Medicine); FCCP; FRCPEd; 兼任  
助理教授

梁深建, 內外全科醫學士 (港大); FHKCP; FHKAM (Medicine); FRCPEd;  
兼任副教授

梁萬福, 內外全科醫學士及公共行政碩士 (港大); FHKAM (Medicine); FRCPEd;  
兼任副教授

梁誌邦, 內外全科醫學士 (中大); MRCP (UK); FHKCP; FHKAM (Medicine);  
兼任助理教授

梁慧儀, BSc, MB BS, MSc, MD (Lond.); FRCPEd; FRCP; 兼任副教授

莊禮賢, 內外全科醫學士 (港大); DipG-UM (LAS); DipDerm (Lond.); FHKCP;  
FHKAM (Medicine); FRCPEd; FRCPGlas; 兼任副教授

許志輝, MB BS (Lond.); MRCP; FHKCP; 兼任助理教授

許鷗思, BSc, MB BS (Lond.); MRCP (UK); FHKCP; FHKAM (Medicine);  
兼任助理教授

郭舟山, MB BS (Rangoon); FHKCP; FRCPEd; FHKAM (Medicine); 兼任副  
教授

陳乃圭, 內外全科醫學士 (港大); FCCP; FRCPEd; FHKAM (Medicine); 兼任  
副教授

陳兆麟, 內外全科醫學士 (港大); FRCPEd; FHKCP; FHKAM (Medicine);  
兼任副教授

陳志堅, 內外全科醫學士 (中大); MRCP (UK); FHKCP; FHKAM (Medicine);  
兼任助理教授

陳衍里, MB BS, MSc (ClinDerm) (Lond.); FHKCP; FHKAM (Medicine);  
FRCPGlas; 兼任副教授

陳偉光, 內外全科醫學士 (港大); FHKCP; FHKAM (Medicine); FRCPEd;  
FRCPGlas; 兼任副教授

陳惠文, BM (Ston.); MRCP (UK); FHKCP; FHKAM (Medicine); 兼任助理  
教授

陳銘洪, 內外全科醫學士 (港大); FHKCP; FHKAM (Medicine); FRCPEd;  
兼任副教授

陳學深, 內外全科醫學士 (港大); FCCP; FRCPEd; 兼任副教授

陸乃明, 內外全科醫學士 (中大); MRCP (UK); FHKCP; FHKAM (Medicine);  
DipDerm (Lond.); 兼任助理教授

陸正綱, 內外全科醫學士 (港大); MRCP (UK); FHKAM (Medicine); 兼任助  
理教授

陸振岳, 內外全科醫學士 (港大); MRCPI; DipG-UM (LAS); DipDerm (Lond.);  
FHKCP; FHKAM (Medicine); 兼任助理教授

勞思傑, MB BS (Lond.); MRCP (UK); DipGerMedRCPS (Glas.); DipPalliativeMed  
(Wales); 兼任助理教授

彭志剛, MB, BChir, MD (Cantab.); FRCP; FHKAM (Medicine); 兼任副教授

曾文和, 內外全科醫學士 (港大); MRCP (UK); FHKCP; FHKAM (Medicine);  
兼任副教授

黃光照, 內外全科醫學士 (港大); MRCP (UK); FHKCP; FHKAM (Medicine);  
兼任助理教授

黃鉅民, MB ChB (Birm.); DTM&H (Lond.); FRCPEd; FHKAM (Medicine);  
兼任副教授

楊鐸輝, 醫學博士 (港大); FHKAM (Medicine); FRCPEd; FRCP; FRCPSGlas;  
兼任副教授

雷兆輝, MB ChB (Manc.); FHKCP; FRCPEd; FHKAM (Medicine); FRCPGlas;  
FRCP; 兼任副教授

劉俊艷, 醫學學士 (白求恩醫科); 醫學碩士 (天津醫學院); 名譽訪問學人

劉國光, 內外全科醫學士 (港大); MRCP (UK); FHKCP; FHKAM (Medicine);  
兼任助理教授

鄧旭明, 內外全科醫學士 (港大); MRCP (UK); FHKCP; FHKAM (Medicine);  
兼任副教授

鄧遠懷, 內外全科醫學士 (港大); MRCP (UK); FHKCP; FHKAM (Medicine);  
兼任助理教授

黎志偉, 內外全科醫學士 (港大); MRCP (UK); FHKCP; FHKAM (Medicine);  
兼任助理教授

黎則堯, 內外全科醫學士 (港大); FHKCP; FRCPEd; FHKAM (Medicine);  
兼任副教授

黎滿勝, 內外全科醫學士 (港大); MRCP (UK); FHKCP; FHKAM (Medicine);  
兼任副教授

黎錫滔, 內外全科醫學士 (港大); FRCPEd; FRCPGlas; FHKCP; FHKAM  
(Medicine); 兼任副教授

賴奇偉, 內外全科醫學士 (港大); DM (S'ton.); FHKCP; FHKAM (Medicine);  
FRCPEd; FRCPGlas; FRCP; 兼任教授

錢劍輝, 內外全科醫學士 (港大); FRACP; FHKAM (Medicine); 兼任副教授

繆家瑩, 內外全科醫學士 (港大); MRCP (UK); FHKCP; FHKAM (Medicine);  
兼任助理教授

謝建基, 內外全科醫學士 (港大); FRCPI; FHKCP; FHKAM (Medicine); 兼任  
助理教授

關緬中, 內外全科醫學士 (港大); MRCP (UK); FHKAM (Medicine); 兼任助  
理教授

關焯強, 內外全科醫學士 (港大); FRCPEd; FHKCP; FHKAM (Medicine);  
兼任副教授

龔南誠, MB BS (N'cle.); MRCP (UK); FHKCP; FHKAM (Medicine); 兼任  
助理教授

### 博士後研究員

Thomas, Graham Neil, BSc (Nott. Trent); 哲學碩士及哲學博士 (中大)

于君, 醫學士及醫學碩士 (河北醫學院); 醫學博士 (同濟醫科)

李少欽, 理學士 (廈門); 醫學碩士 (第一軍醫); PhD (Auck.)

### 副研究員

李淑娟, 理學士及哲學博士 (中大); 名譽副研究員

徐宗憲, 理學士及哲學博士 (港大); 名譽副研究員

續平, 醫學士 (重慶醫科); MD (Litterarum)

## 微生物學系

(系主任: 鄭勳斌教授)

### 教師

凌美麟, 理學士、哲學碩士及哲學博士 (港大); MLS (W. Ont.); 副教授  
許明媚, 內外全科醫學士 (中大); 助理教授  
陳基湘, 內外全科醫學士 (港大); MSc (Lond.); MRCPPath; 副教授  
陳超揚, BSc, PhD (Calg.); 高級講師  
陳黃亨秀, MB ChB (Brist.); FRCPPath; FHKCPath; 教授  
葉碧瑤, BM (Ston.); MSc, DTM&H (Lond.); MRCP (UK); DipRCPath; 副教授  
談兆麟, BSc, MSc (Tor.); 哲學博士 (港大); 教授  
鄭勳斌, BSc, MSc, PhD, MD (Manit.); FRCPPath; FHKCPath; FHKAM (Pathology); FRCPA; 教授

### 名譽教師

Humphries, Michael John, MB BS (Lond.); MRCP (UK); FHKCP; FHKAM (Medicine); FRCPed; 兼任副教授  
Lyon, Donald James, MB ChB (Glas.); 流行病學及應用統計文憑 (中大); FHKCPath; FHKAM (Pathology); FRCPPath; 兼任副教授  
伍德強, 內外全科醫學士 (港大); MRCPPath; FHKCPath; FHKAM (Pathology); 兼任副教授  
吳景祥, 內外全科醫學士 (中大); FRCPA; FHKCPath; FHKAM (Pathology); 兼任助理教授  
杜榮健, 內外全科醫學士 (中大); FRCPA; FHKCPath; FHKAM (Pathology); 兼任助理教授  
凌健華, BSc (Dund.); 哲學博士 (中大); MIBiol; CBiol; 兼任副教授  
翁維雄, BA (Minn.); 內外全科醫學士 (港大); FHKCPath; FHKAM (Pathology); FRCPPath; 兼任副教授  
郭德麟, 內外全科醫學士 (港大); MSc (Lond.); MRCPPath; FRCPA; FHKCPath; FHKAM (Pathology); 兼任副教授  
曾艾壯, 內外全科醫學士 (港大); FHKCPath; FHKAM (Pathology); FRCPPath; 兼任副教授  
馮秀珍, 內外全科醫學士 (中大); FRCPA; FHKCPath; FHKAM (Pathology); 兼任助理教授  
賴偉文, 內外全科醫學士 (中大); FRCPA; FHKCPath; 兼任助理教授  
鍾林薇玲, MB BS (N.S.W.); FRCPA; FHKCPath; FHKAM (Pathology); FRCPPath; 兼任副教授

### 副研究員

陳維智, BSc, MSc (Lond.); PhD (Syd.)

### 研究統籌員

朱耀威, BSc, PhD (Westminster)

## 護理學系

(系主任: Prof. Mackenzie, Ann Elizabeth)

### 教師

Chang, Anne Marie, BEd, MEdSt (Q'ld.); 哲學博士 (中大); FRCNA; 教授  
Herdman, Elizabeth Anne, RGN; BSocSc (N.S.W.); PhD (W'gong.); 副教授  
Holroyd, Eleanor Anne, BAppSc, PGDN, MSc (Curtin); 哲學博士 (港大);  
副教授

Levy, Valerie Anne, SRN; SCM; DipMidwifeTutors; MPhil (Exc.); 副教授  
Lopez, Violeta, BNurs (Far Eastern); MNursAdm (N.S.W.); PhD (Syd.); 副教授  
Mackenzie, Ann Elizabeth, RN; DipNur, AdvDipEd, MA (Lond.); PhD (Sur.);  
護理學 (臨床護理) 講座教授

Molasiotis, Alexandros, BSc (Tech. Ed. Inst. of Iraklion, Greece); MSc (Hull);  
PhD (Birm.); 助理教授

Morrissey, Jean Mary, RGN; RMHN; BEd (S. Bank); MSc (E. Lond.); 助理教授  
Twinn, Sheila Frances, BA (CNA); PGCEA (Sur.); PhD (Lond.); 高級講師  
任文中, RN; BAppSc (Lincoln Inst. of Health Sc.); BA (Swinburne Inst. of  
Tech.); MA (Monash); 助理教授

呂孝蓮, RN; 護理學士及哲學碩士 (中大); 助理教授

李子芬, RN; RM; 護理教育專修文憑 (理工); MSc (Edin.); 哲學博士 (中大);  
副教授

李鳳琴, RN; RM; 護理學士及哲學碩士 (中大); 助理教授

周柏珍, RN; 護理學士及哲學碩士 (中大); 助理教授

林麗華, RN; 護理學士及哲學碩士 (中大); 助理教授

邵德英, RN; RMN; DipHealthEd&HealthPromot, MSc (Leeds Polytech.); 理  
科碩士 (管理) (理大); 副教授

陳崇傑, RGN; RPN; DipTeach (Nur Ed), BEd (S. Aust. Coll. of Adv. Ed.);  
MNS (Deakin); FRCNA; 助理教授

陳葉詠嫻, RN; BSc (Nurs) (Missouri); 哲學碩士 (中大); 助理教授

陳慧慈, RN; RMN; R1N; RPN; 健康護理教育文憑 (理工); BHS (C. Sturt);  
MSN (Edin.); 助理教授

葉雲艷, RN; RM; 護理學士及哲學碩士 (中大); 助理教授

錢惠堂, RPN; 護理學士及哲學碩士 (中大); 助理教授

羅小燕, RGN; DipNurs (Lond.); BEd (Sus.); MSc (Manc.); 助理教授

### 名譽教師

尹鍾翠蘭, RN; RM; 護理行政文憑 (中大); RGN (UK); RN (NZ); RN (Canada);  
CertMgtHealthcareforSrMgr (Birm./理工); 兼任副教授

李玉蓮, RN; RGN (UK); RM (UK); RM; BNurs (La Trobe); MHA (N.S.W.);  
兼任副教授

曾秀華, RN; RM; RGN (UK); RN (Aust.); BHealthSc (Nur) (W. Syd.); MHA  
(N.S.W.); 兼任副教授

## 導師

- 余莉琼, RN; 護理學士及護理碩士 (中大); GradDipHumanResMgt&IndRelat (Griff.)
- 李玉雯, RN; 理學士 (護理學) (台大); 護理碩士 (中大)
- 李浩祥, RN; CertMedPsy&POANC (港大); BSc (Cheltenham & Gloucester Coll. of Higher Ed.); 哲學碩士 (中大)
- 倪飛雲, RN; RM; RTN; BHS (W. Syd.); 護理碩士 (中大)
- 張詠妍, RN; BN (La Trobe); 管理學 (醫療服務) 深造文憑 (理大); MHA (N.S.W.)
- 許嘉蒂, RN; DipAppSc (Nurs), BHS (N'cle.); PGDipHealthSc (Syd.)
- 陳抱弟, RN; RM; DipHealthScNurs (N'cle.); BHS, MNurs (W. Syd.)
- 陳惠敏, RN; 護理學士 (中大)
- 陳惠嬌, RN; RM; BHS (Nurs) (W.Syd.); GradDipHealthInfMgt (Syd.); MHA (N.S.W.)
- 黃美玲, RN; RM; RN (N.S.W.); RGN (UK); BHS (Nurs) (W.Syd.); MHA (N.S.W.)

## 婦產科學系

(系主任: 鍾國衡教授)

### 教師

- Haines, Christopher John, MB BS (Adel.); 醫學博士 (中大); FRACOG; FHKAM (Obstetrics & Gynaecology); FHKCOG; 教授
- Rogers, Michael Scott, MB ChB (Birm.); 醫學博士 (中大); FRCS; FRCOG; FHKAM (Obstetrics & Gynaecology); FHKCOG; 教授
- Sahota, Daljit Singh, BEng, PhD (Nott.); 助理教授
- 王益夫, 醫學士 (上海醫科); 醫學碩士 (上海第二醫科); 哲學博士 (中大); 副教授
- 徐行悅, MB BS (Q'ld.); 助理教授
- 張明仁, MB BS (Syd.); PhD (Monash); FRACOG; FRCOG; FHKCOG; FHKAM (Obstetrics & Gynaecology); 婦產科講座教授
- 梁子昂, 內外全科醫學士 (中大); MMed (N.U. S'pore.); DCH (I.); MRCOG; FHKAM (Obstetrics & Gynaecology); 副教授
- 葉承楷, BSc (Portland); 內外全科醫學士 (中大); MRCOG; FHKAM (Obstetrics & Gynaecology); 副教授
- 劉子建, 內外全科醫學士及醫學博士 (中大); MMed (N.U. S'pore.); MRCOG; FHKAM (Obstetrics & Gynaecology); 副教授
- 鍾國衡, MB BS (Syd.); 醫學博士 (中大); FRACOG; FHKAM (Obstetrics & Gynaecology); 教授
- 譚永雄, 內外全科醫學士 (中大); MRCOG; MHKCOG; FHKAM (Obstetrics & Gynaecology); 助理教授

## 名譽教師

- Tay, Keng Wee, MB BS (Sing.); MRCOG; FHKAM (Obstetrics & Gynaecology);  
兼任助理教授
- 王世芬, 內外全科醫學士 (港大); MRCOG; FHKAM (Obstetrics & Gynaecology);  
兼任副教授
- 王紹宏, MB BS (Q'ld.); MMed (Sing.); MRCOG; MRACOG; 兼任助理教授
- 何樓章, 內外全科醫學士 (港大); FRACOG; FRACOG; FHKAM (Obstetrics  
& Gynaecology); 兼任副教授
- 何錦倫, 內外全科醫學士 (中大); MRCOG; FHKAM (Obstetrics & Gynaecology);  
兼任助理教授
- 余信賢, 內外全科醫學士 (港大); FHKAM (Obstetrics & Gynaecology); FRCOG;  
兼任副教授
- 吳榮華, 內外全科醫學士 (中大); MRCOG; FHKAM (Obstetrics & Gynaecology);  
兼任助理教授
- 李志賢, 內外全科醫學士 (港大); MRCOG; FHKAM (Obstetrics & Gynaecology);  
兼任副教授
- 李啟雲, 內外全科醫學士 (港大); MRCOG; 兼任助理教授
- 李漢章, 內外全科醫學士 (港大); FHKAM (Obstetrics & Gynaecology); FRCOG;  
FHKCOG; 兼任副教授
- 杜榮基, 內外全科醫學士 (港大); MRCOG; FHKAM (Obstetrics & Gynaecology);  
兼任副教授
- 忻財敏, 內外全科醫學士 (港大); MRCOG; FHKAM (Obstetrics & Gynaecology);  
兼任助理教授
- 林慧儀, 內外全科醫學士 (中大); MRCOG; FHKAM (Obstetrics & Gynaecology);  
兼任助理教授
- 阮邦武, 內外全科醫學士 (中大); MHKCOG; FHKAM (Obstetrics & Gynaecology);  
兼任副教授
- 周鑑明, 內外全科醫學士 (港大); MRCOG; FHKAM (Obstetrics & Gynaecology);  
兼任副教授
- 張啟斌, 內外全科醫學士 (港大); FHKAM (Obstetrics & Gynaecology); FRCOG;  
FHKCOG; 兼任副教授
- 張德康, 內外全科醫學士 (港大); MRCOG; FHKAM (Obstetrics & Gynaecology);  
兼任副教授
- 張麗冰, 內外全科醫學士 (中大); MMed (Obst&Gynae), MMed (Clinical  
Embryology) (Sing.); MRCOG; FHKAM (Obstetrics & Gynaecology); 兼任  
助理教授
- 梁國齡, 內外全科醫學士 (港大); MRCOG; FHKAM (Obstetrics & Gynaecology);  
兼任副教授
- 梁德揚, 內外全科醫學士 (中大); MRCOG; FHKAM (Obstetrics & Gynaecology);  
兼任助理教授
- 莫仲威, 內外全科醫學士 (港大); MRCOG; FHKAM (Obstetrics & Gynaecology);  
兼任助理教授
- 莫嘉明, 內外全科醫學士 (港大); FHKAM (Obstetrics & Gynaecology); FRCOG;  
FHKCOG; 兼任副教授



郭燕芳, 內外全科醫學士 (港大); MRCOG; FHKAM (Obstetrics & Gynaecology);  
兼任助理教授

陳健浩, 內外全科醫學士 (港大); FHKAM (Obstetrics & Gynaecology);  
FRCOG; FHKCOG; 兼任副教授

陳樹武, 內外全科醫學士 (中大); MRCOG; 兼任助理教授

彭松沛, 內外全科醫學士 (港大); MRCOG; FHKAM (Obstetrics & Gynaecology);  
兼任副教授

黃康素, MB BS (N.S.W.); MRCOG; FHKAM (Obstetrics & Gynaecology);  
FRACOG; 兼任副教授

董曉方, 內外全科醫學士 (中大); MRCOG; 兼任助理教授

楊轉至, MB BS (Rangoon); MRCOG; FHKAM (Obstetrics & Gynaecology);  
兼任助理教授

歐陽錦全, 內外全科醫學士 (港大); MRCOG; FHKAM (Obstetrics & Gynaecology);  
兼任助理教授

蔡照榮, 內外全科醫學士 (港大); MRCOG; FHKAM (Obstetrics & Gynaecology);  
兼任助理教授

盧永傑, 內外全科醫學士 (港大); MRCOG; FHKAM (Obstetrics & Gynaecology);  
兼任助理教授

駱綺霞, 內外全科醫學士 (港大); MRCOG; FHKAM (Obstetrics & Gynaecology);  
兼任助理教授

龍炳樑, BSc, MB ChB (Edin.); MFFP (RCOG); FHKAM (Obstetrics & Gynaecology);  
FRCOG; FHKCOG; 兼任副教授

嚴素芬, 內外全科醫學士 (中大); MRCOG; FHKAM (Obstetrics & Gynaecology);  
兼任助理教授

### 博士後研究員

蔡美儀, BSc (Liv.); MSc, PhD (Lond.)

### 副研究員

黃志超, 內外全科醫學士 (暨大); 哲學博士 (中大)

## 眼科及視覺科學學系

(系主任: 林順潮教授)

### 教師

Bhende, Muna, MB BS (M'lore.); MS (B'lore.); 訪問學人

Jayakumar, Navin, MB BS, DipOphth (Madr.); 訪問學人

林順潮, 內外全科醫學士 (港大); DO (I.); DO (Glas.); FRCSEd; FRCOphth;  
FHKAM (Ophthalmology); FCOphthHK; FCSHK; 眼科及視覺科學講座教授

范舒屏, 內外全科醫學士 (中大); 助理教授

梁大成, 內外全科醫學士 (中大); FRCSEd; FCSHK; FCOphthHK; FHKAM (Ophthalmology); 副教授  
彭智培, BSc (Lond.); DPhil (Oxon.); 教授  
郭坤豪, 內外全科醫學士 (港大); FRCSEd; FCSHK; FCOphthHK; FHKAM (Ophthalmology); 副教授  
陳偉民, 內外全科醫學士 (港大); MRCP (UK); FRCSEd (Ophthalmology); FCSHK; FCOphthHK; 助理教授  
虞有桓, BSc (M.I.T.); MD (Tor.); FRCSC (Ophthalmology); 助理教授  
蔡敬翰, 內外全科醫學士 (港大); FRCSEd; FCOphthHK; FCSHK; 助理教授  
羅偉基, 理學士及內外全科醫學士 (港大); DCH (L); FRCSGlas; FCOphthHK; FCSHK; FRCSEd; 助理教授

### 名譽教師

Cheng, Pak Man George, 內外全科醫學士 (港大); FRCSEd; FCSHK; FCOphthHK; 兼任助理教授  
Gao, Weifeng, 醫學士 (Weifang Med. Coll.); 醫學博士 (北京醫科); 名譽訪問學人  
Yeung, Yat Ming Barry, 內外全科醫學士 (港大); FRCSEd; FCOphthHK; FHKAM (Ophthalmology); 兼任助理教授  
王日榮, MB ChB (Birm.); DO (Lond.); DO (L.); FRCS (UK); DABOph; FRCOphth; FHKAM (Ophthalmology); 兼任助理教授  
王青, 醫學士 (白求恩醫科); 名譽訪問學人  
甘定洗, 內外全科醫學士 (港大); DO (L.); FRCSEd; FRCOphth; FHKAM (Ophthalmology); 兼任助理教授  
朱澄, 醫學士及臨床醫學碩士 (上海醫科); 名譽訪問學人  
池中齊, 內外全科醫學士 (港大); FRCSGlas; FRCOphth; FHKAM (Ophthalmology); 兼任助理教授  
何敬傑, 內外全科醫學士 (港大); FRCOphth; FRCSEd (Ophthalmology); DO (L.); FHKAM (Ophthalmology); FCSHK; FCOphthHK; 兼任助理教授  
何誌健, 內外全科醫學士 (港大); FRCSEd; FRCOphth; FHKAM (Ophthalmology); 兼任助理教授  
吳永浩, 內外全科醫學士 (港大); FRCSEd (Ophthalmology); FCOphthHK; FCSHK; FHKAM (Ophthalmology); 兼任助理教授  
李永康, 內外全科醫學士 (中大); FRCSGlas; FHKAM (Ophthalmology); 兼任助理教授  
李俊, 醫學學士 (南京鐵道醫學院); 醫學博士 (上海醫科); 名譽訪問學人  
李維達, MD (Calif.); MCPS (Manit.); DABOph; FHKAM (Ophthalmology); FCOphthHK; 兼任助理教授  
沈偉翹, 內外全科醫學士 (港大); DO (L.); FRCSEd; FRCOphth; FHKAM (Ophthalmology); FCSHK; FCOphthHK; 兼任助理教授  
周伯展, 內外全科醫學士 (港大); DO (L.); DO (Edin.); FRCSEd; FRCOphth; FHKAM (Ophthalmology); FCOphthHK; 兼任助理教授  
林子顯, 內外全科醫學士 (港大); DO (L.); FRCOphth; FHKAM (Ophthalmology); FCOphthHK; FRCSEd; 兼任助理教授

林傑人, 內外全科醫學士 (港大); DO (I.); FRACS; FRACO; FHKAM (Ophthalmology); FCSHK; FCOphthHK; 兼任助理教授

邵志遠, 內外全科醫學士 (港大); FRCSEd; FCOphthHK; FCSHK; FHKAM (Ophthalmology); 兼任助理教授

胡志鵬, 內外全科醫學士 (港大); DO (I.); FHKAM (Ophthalmology); FCOphthHK; 兼任助理教授

唐柏泉, 內外全科醫學士 (港大); FRCSEd; FRCOphth; FCOphthHK; FHKAM (Ophthalmology); 兼任助理教授

唐慧明, 北京協和醫學院畢業; 名譽講座教授

馬志南, 內外全科醫學士 (港大); DO (Dub.); DO (Glas.); FRCSGlas; FRCOphth; FHKAM (Ophthalmology); 兼任助理教授

張叔銘, MB BCh (Irc.); DABOph; FCSHK; FCOphthHK; FHKAM (Ophthalmology); 兼任助理教授

張明權, 內外全科醫學士 (港大); FRCSEd; FRCOphth; FHKAM (Ophthalmology); FCOphthHK; 兼任助理教授

張曉莉, 醫學士 (重慶醫科); 名譽訪問學人

張錫康, MB BChir, MA (Cantab.); DO (Glas.); FRCSGlas; FRCOphth; FHKAM (Ophthalmology); FCOphthHK; 兼任助理教授

梁健英, 內外全科醫學士 (港大); FRACO; FRACS; FHKAM (Ophthalmology); FCOphthHK; 兼任助理教授

許少萍, 內外全科醫學士 (港大); FRCSGlas (Ophthalmology); FRCOphth; FHKAM (Ophthalmology); 兼任助理教授

許德榮, 內外全科醫學士 (港大); DO (I.); FRCSGlas (Ophthalmology); FCSHK; FHKAM (Ophthalmology); FCOphthHK; 兼任助理教授

陳亢, 醫學士 (蘭州醫學院); 名譽訪問學人

陳偉能, 內外全科醫學士 (港大); FRCSEd; FRCOphth; FHKAM (Ophthalmology); FCOphthHK; 兼任助理教授

陸家柱, MB BS (Lond.); FRCSEd; FHKAM (Ophthalmology); 兼任助理教授

曾志鈞, MB BS, MMed (Syd.); FRACO; FRACS; FCOphthHK; FCSHK; FHKAM (Ophthalmology); 兼任助理教授

曾雁, 內外全科醫學士 (港大); DO (I.); FRCSEd; FCOphthHK; FHKAM (Ophthalmology); 兼任助理教授

程展鵬, 內外全科醫學士 (港大); FRCSEd (Ophthalmology); FCOphthHK; FHKAM (Ophthalmology); 兼任助理教授

賀澤烽, 內外全科醫學士 (港大); FRCSEd (Ophthalmology); FHKAM (Ophthalmology); 兼任助理教授

趙紅霞, 醫學士 (昆明醫學院); 名譽訪問學人

黎少明, 內外全科醫學士 (港大); FRCSEd; FRCOphth; 兼任助理教授

謝國瓊, 內外全科醫學士 (港大); DO (I.); FRCSEd; FRCOphth; FHKAM (Ophthalmology); FCSHK; FCOphthHK; 兼任助理教授

謝道欣, 內外全科醫學士 (港大); FRCSEd; FRCSGlas; FRCOphth; FHKAM (Ophthalmology); 兼任助理教授

關永光, 內外全科醫學士 (港大); FRCSEd; FRCSGlas; FRCOphth; FHKAM (Ophthalmology); FCOphthHK; 兼任助理教授

### 博士後研究員

任顯輝, 理學士、哲學碩士及哲學博士 (中大)

蔡光偉, 醫療化驗科學高級文憑 (理工); BSc (Brad.); MSc (Birm.); 哲學博士 (中大); RegMLT (PartII); AIBMS

### 科學主任

包立怡, BA (Harv.); PhD (Calif.)

### 助理主任

林鳳兒, BEcon (Macq.)

黃玉華, 社會科學學士 (中大); IntCertSpMgt (U.S. Sports Acad.)

### 計劃協調員

劉映紅, 社會科學學士 (中大)

## 矯形外科及創傷學系

(系主任: 鄭振耀教授)

### 教師

Kumta, Shekhar Madhukar, MB BS, MS (Bom.); 哲學博士 (中大); 副教授

王韻娜, 內外全科醫學士 (港大); DipBiomechanics (Strath.); FRCSEd; FCSHK;

FHKCOS; FHKAM (Orthopaedic Surgery); 助理教授

秦嶺, 教育學士及教育碩士 (北京體育學院); PhD (German Sports Univ.

Cologne); 助理教授

梁秉中, OBE; 內外全科醫學士及外科碩士 (港大); 理學博士 (中大); FRACS;

FRCSEd; FRCSGlas; FRCSEd (Orth.); FHKAM (Orthopaedic Surgery);

FHKCOS; JP; 矯形外科及創傷學講座教授

梁國穗, 內外全科醫學士 (港大); 醫學博士 (中大); FRCSEd; FHKAM

(Orthopaedic Surgery); FHKCOS; 教授

陳啟明, OBE; 內外全科醫學士 (港大); MCh (Orth.) (Liv.); FRCSGlas;

FRCSEd; FRCSEd (Orth.); FACS; FHKAM (Orthopaedic Surgery);

FHKCOS; 矯形外科及創傷學講座教授

熊良儉, 內外全科醫學士 (港大); MCh (Orth.) (Liv.); FRCSEd; FRCSGlas;

FRCSEd (Orth.); FHKAM (Orthopaedic Surgery); FHKCOS; 教授

鄭振耀, 內外全科醫學士 (港大); 醫學博士 (中大); FRCSEd; FRCSGlas;

FRCSEd (Orth.); FCSHK; FHKCOS; FACS; FHKAM (Orthopaedic

Surgery); 教授

### 名譽教師

何百呂, 內外全科醫學士 (港大); FRCSEd; FHKCOS; FHKAM (Orthopaedic

Surgery); 兼任助理教授

何遠芳, 內外全科醫學士 (港大); FRCSEd; FHKAM (Orthopaedic Surgery); FHKCOS; 兼任副教授

吳健華, MB ChB (Brist.); FRCSEd; FRCSEd (Orth); 兼任助理教授

李步前, 內外全科醫學士 (港大); FRCSGlas; FRACS; FHKCOS; FHKAM (Orthopaedic Surgery); 兼任副教授

李亞東, 臨床醫學學士及醫學碩士 (首都醫科); 名譽訪問學人

李淵森, 內外全科醫學士 (港大); FRCSEd; FHKCOS; FHKAM (Orthopaedic Surgery); 兼任助理教授

李瑞炎, MB BS (Rangoon); MSc (S'ton.); 公共行政碩士 (港大); 兼任副教授

沈允堯, 內外全科醫學士 (港大); FRCSEd; FHKCOS; FHKAM (Orthopaedic Surgery); 兼任副教授

周育賢, 內外全科醫學士 (港大); FRCSEd; FRACS (Orth); FHKCOS; FHKAM (Orthopaedic Surgery); 兼任副教授

林子平, 內外全科醫學士 (港大); PGDipBiomech (Strath.); FRCSEd; FHKAM (Orthopaedic Surgery); LMCC; CCFP; 名譽訪問學人

林迪基, 內外全科醫學士 (港大); FRCS; FHKAM (Orthopaedic Surgery); FHKCOS; 兼任副教授

林祖怡, 內外全科醫學士 (港大); FRCSEd; FHKAM (Orthopaedic Surgery); FHKCOS; 兼任副教授

林國基, 內外全科醫學士 (港大); FRCSEd; FHKAM (Orthopaedic Surgery); 兼任副教授

胡永祥, 內外全科醫學士 (港大); FRCSEd; FRACS; FHKAM (Orthopaedic Surgery); 兼任副教授

韋玉良, 內外全科醫學士 (港大); FRCSEd; FHKCOS; FHKAM (Orthopaedic Surgery); 兼任副教授

倪偉傑, 內外全科醫學士 (港大); FRCSEd; FRACS; FHKAM (Orthopaedic Surgery); FHKCOS; 兼任副教授

婁培友, 內外全科醫學士 (港大); FRCSEd; FRACS (Orth); FHKCOS; FHKAM (Orthopaedic Surgery); 兼任副教授

張運波, 內外全科醫學士 (港大); FRCSGlas; FHKAM (Orthopaedic Surgery); 兼任副教授

梁蔭光, 內外全科醫學士 (港大); MCh (Orth) (Liv.); FRCSEd; FRCSGlas; FHKAM (Orthopaedic Surgery); 兼任副教授

許源昌, 內外全科醫學士 (港大); MCh (Orth) (Liv.); FRCSEd; FRACS; FHKCOS; 兼任副教授

陳力行, 內外全科醫學士 (港大); FRCSEd; FRACS; FHKAM (Orthopaedic Surgery); 兼任副教授

陳志偉, 內外全科醫學士 (港大); FRCSEd; FHKAM (Orthopaedic Surgery); 兼任副教授

陳求德, 內外全科醫學士 (港大); FRCSGlas; FHKCOS; FHKAM (Orthopaedic Surgery); 兼任副教授

陳惠成, 內外全科醫學士 (中大); FRCSEd; FCSHK; FHKCOS; FHKAM (Orthopaedic Surgery); 兼任助理教授

陳曉翔, 醫學士及外科碩士 (上海醫科); 名譽訪問學人

麥勤興, 內外全科醫學士 (港大); FRCSEd; FHKCOS; FHKAM (Orthopaedic Surgery); 兼任副教授  
馮貴游, 內外全科醫學士 (港大); FRCSEd; FRACS (Orth); FHKAM (Orthopaedic Surgery); 兼任副教授  
黃文遜, 內外全科醫學士 (港大); MCh (Orth) (Liv.); FRCSEd; FHKAM (Orthopaedic Surgery); 兼任副教授  
楊世雄, 內外全科醫學士 (港大); FRCSEd; FRCSEd; FHKAM (Orthopaedic Surgery); 兼任副教授  
葉少輝, 內外全科醫學士 (港大); FRCSEd; FHKAM (Orthopaedic Surgery); 兼任副教授  
葉富強, 內外全科醫學士 (港大); FRCSEd; FHKAM (Orthopaedic Surgery); 兼任副教授  
趙國慶, 內外全科醫學士 (港大); FRCSEd; FHKCOS; FHKAM (Orthopaedic Surgery); 兼任副教授  
錢平, 內外全科醫學士 (港大); FRCSEd; FRCSEd; FRACS; FHKAM (Orthopaedic Surgery); 兼任副教授  
龍廷鈞, 內外全科醫學士 (中大); FRCSEd; FHKCOS; FHKAM (Orthopaedic Surgery); FRCSEd (Orth); 兼任助理教授  
謝潤鈞, 內外全科醫學士 (港大); FRCSEd; FRCSEd; FRACS (Orthopaedic Surgery); FHKAM (Orthopaedic Surgery); FHKCOS; 兼任副教授  
鍾安明, 內外全科醫學士 (港大); FRCSEd; FRCSEd; FHKCOS; FHKAM (Orthopaedic Surgery); 兼任副教授  
蘇永順, 內外全科醫學士 (港大); FRCSEd; FHKAM (Orthopaedic Surgery); 兼任副教授  
蘇鑑呂, 內外全科醫學士 (港大); FRCSEd; FRCSEd; FRACS; FHKCOS; FHKAM (Orthopaedic Surgery); 兼任副教授

#### 博士後研究員

呂寶儀, 理學士及哲學博士 (中大)  
李德強, BSc (Dub.); 哲學碩士及哲學博士 (中大); SRD

#### 副研究員

張穎愷, 理學士 (中大)  
陳佩, 理學士及哲學博士 (中大); 名譽副研究員

#### 研究統籌員

李明, 醫學士及醫學碩士 (哈爾濱醫科); DMedSc (Hokkaido)  
郭霞, 內外全科醫學士 (北京醫科); MD (Essen)

#### 計劃協調員

黃詠琴, 文學士 (浸大)  
黎勁筠, BBS (Massey)

## 兒科學系

(系主任: 霍泰輝教授)

### 教師

Hon. Kam Lun Ellis, MB BS (W. Aust.); DCH (Otago); DABPed; FAAP; 助理教授

Nelson, Edmund Anthony Severn, MB ChB (Cape T.); MD (Otago); DCH (SA); MRCP (UK); FHKCPaed; 副教授

伍百祥, MB ChB (Dund.); MD (Leeds); DCH (Lond.); FRCPCH; FRCPE; FHKAM (Paediatrics); FHKCPaed; 教授

宋銀子, 醫學士 (台大); MSc, MD (Wales); FRCP; 教授

李桂霞, BSc, PhD (N.S.W.); 副教授

阮文賓, MD (Sask.); DABPaed; FRCPC; 教授

戚其威, 內外全科醫學士 (中大); DCH (L.); MRCP (UK); FHKAM (Paediatrics); FHKCPaed; 副教授

梁延勳, 內外全科醫學士 (中大); MRCP (UK); 助理教授

黃永堅, BMSc, MD (Alta.); FAAP; FRCPC; FHKAM (Paediatrics); FHKCPaed; 副教授

霍泰輝, 內外全科醫學士 (港大); DCH (Lond.); 醫學博士 (中大); MRCP (UK); FRCPE; FRCPCH; FHKAM (Paediatrics); FHKCPaed; 兒科講座教授

### 名譽教師

Donnell, O'david, BDS (N'de.); MSc, PhD (Lond.); FCDSHK; FHKAM (Dentistry); 兼任副教授

Watkins, William Edward, BA (Yale); MS (N. Dakota); PhD (Calif.); 兼任助理教授

王偉廉, 內外全科醫學士 (港大); FHKCP; FHKAM (Paediatrics); FRCPEd; 兼任副教授

任文青, 內外全科醫學士 (中大); MRCP (UK); FHKCPaed; FHKAM (Paediatrics); 兼任助理教授

成明光, 內外全科醫學士 (港大); MRCP (UK); FHKAM (Paediatrics); 兼任助理教授

江志強, 內外全科醫學士 (中大); MRCP (UK); FHKAM (Paediatrics); FHKCPaed; 兼任副教授

何誌信, 內外全科醫學士 (港大); FHKAM (Paediatrics); FRCPGlas; 兼任副教授

吳國強, 內外全科醫學士及醫科碩士 (港大); MRCP (UK); FHKAM (Paediatrics); FHKCPaed; FRCPGlas; 兼任副教授

吳綺華, MB ChB (Aberd.); MRCP (UK); 兼任助理教授

李志光, 內外全科醫學士 (港大); DCH (Lond.); FHKAM (Paediatrics); FRCPEd; 兼任副教授

李卓漢, 內外全科醫學士 (中大); MRCP (UK); FHKAM (Paediatrics); FHKCPaed; 兼任助理教授

李敏尤, 內外全科醫學士 (港大); MRCP (UK); FHKAM (Paediatrics); 兼任助理教授

阮嘉毅, 內外全科醫學士 (港大); FHKCPaed; FRCPGlas; FRCPEd; FRCPCCH; 兼任副教授

周鎮邦, 內外全科醫學士 (港大); DCH (Lond.); FRCPGlas; FRCPEd; FHKCPaed; FHKAM (Paediatrics); 兼任副教授

林大鈞, 內外全科醫學士 (港大); FHKCPaed; FHKAM (Paediatrics); FRCPGlas; FRCPCCH; 兼任副教授

林德深, 內外全科醫學士及醫學博士 (港大); MHA (N.S.W.); DCH (Lond.); FHKCPaed; FRCPEd; FHKAM (Paediatrics); 兼任副教授

邱徽道, 內外全科醫學士 (港大); MMed (Paed) (Sing.); MRCP; DCH (Lond.); FHCPPaed; FHKAM (Paediatrics); FRCPEd; FRCPSGlas; 兼任副教授

容立偉, 內外全科醫學士 (中大); MRCP (UK); DCH (L.); FHKAM (Paediatrics); FHKCPaed; 兼任副教授

張錦流, 內外全科醫學士 (港大); MRCP (UK); DCH (Glas.); FHKCPaed; FHKAM (Paediatrics); 兼任副教授

梁乃江, 內外全科醫學士 (港大); FRCPEd; FHKCPaed; FHKAM (Paediatrics); 兼任教授

梁英傑, 內外全科醫學士 (港大); DABPed; DABIM (Ge); FAAP; 兼任副教授

莫子慈, MB BS (Lond.); MRCP (UK); DCH (Lond.); FHKAM (Paediatrics); FHKCPaed; 兼任助理教授

許漢琳, BA, MB BChir, MA (Cantab.); FRCPC; DABPed; DABPed (Paediatric Pulmonology); FHKCPaed; FHKAM (Paediatrics); 兼任助理教授

許鍾妮, MB BS (N.S.W.); MRCP (UK); FRACP; 兼任助理教授

陳衍里, MB BS, MSc (ClinDerm) (Lond.); FHKCP; FHKAM (Medicine); FRCPGlas; 兼任副教授

陳國興, 內外全科醫學士 (港大); DCH (Lond.); FRCPEd; FHKAM (Paediatrics); FHKCPaed; 兼任副教授

陳維標, PhD (Rosemead Sch. of Psychiatry); 兼任助理教授

麥希齡, 內外全科醫學士 (港大); MRCP (UK); FRCPEd; FHKAM (Paediatrics); 兼任副教授

勞樂聲, 內外全科醫學士 (港大); DCH (L.); FRCPGlas; 兼任副教授

黃佩霞, BEd (Hawaii); MEd (Wash.); EdD (Br. Col.); 兼任副教授

葉佩華, 內外全科醫學士 (港大); MRCP (UK); FHKAM (Paediatrics); FHKCPaed; 兼任助理教授

葉麗嫦, MB BS (Syd.); FHKAM (Paediatrics); 兼任副教授

趙孟準, 內外全科醫學士 (港大); FRCPEd; FRCPGlas; FHKAM (Paediatrics); FRCP; 兼任副教授

趙莉莉, 內外全科醫學士 (港大); DCH (L.); MHA (N.S.W.); FRCPEd; FRCPGlas; FHKCPaed; FHKAM (Paediatrics); 兼任副教授

劉進源, MB BS (N.S.W.); MRCP (UK); FHKAM (Paediatrics); FHKCPaed; 兼任助理教授

謝麗賢, 內外全科醫學士 (港大); MSc (Sing.); FHKCCM; FHKAM (Community Medicine); 兼任副教授



羅榮兒, 內外全科醫學士 (中大); DCH (L); DCH (Glas.); MRCP (UK); FHKAM (Paediatrics); FHKCPaed; 兼任副教授

邊毓秀, MB ChB (Glas.); DCH (L); MRCPI; FHKAM (Paediatrics); FHKCPaed; 兼任助理教授

蘇景栢, 內外全科醫學士 (港大); MRCP (UK); FHKAM (Paediatrics); FHKCPaed; 兼任助理教授

蘇樂儀, 內外全科醫學士 (港大); FHKCPaed; FHKAM (Paediatrics); FRCPEd; 兼任副教授

### 博士後研究員

楊默, 醫學士 (中山醫科); 醫學碩士 (中國醫學科學院); PhD (N.S.W.)

### 副研究員

張孝兵, 工學士 (四川); 理學碩士及工學博士 (華東理人)

## 藥理學系

(系主任: Prof. Jones, Robert Leslie)

### 教師

Jones, Robert Leslie, BPharm, PhD, DSc (Lond.); 藥理學講座教授

Rudd, John Anthony, BSc (Sund.); PhD (Brad.); 副教授

Wise, Helen, BSc (Brist.); PhD (Bath); 副教授

林革, 理學士 (中國藥科); MSc (Alta.); PhD (Sask.); 副教授

林富源, BSc (Sunderland Polytech.); PhD (Strath.); 副教授

楊鶴強, BSc, PhD (Liv.); CBiol; MIBiol; EurBiol; 教授

劉行榕, BSc, PhD (Lond.); 副教授

關耀華, BSc (Liv.); PhD (Strath.); 副教授

## 藥劑學院

(院長: 周禔森教授)

### 教師

Raymond, Kenneth, BPharm, MPharm, PhD (Lond.); MRPharmS; 藥劑學講座教授

左中, 理學士 (華西醫科); PhD (Alta.); 助理教授

何淑珊, BScPhm (Tor.); MSc (St. John's); Pharm D (Union); 助理教授

何綺萍, BSc, PhD (Lough.); CChem; MRSCChem; 副教授

李焯前, BSc (Wash.); 哲學碩士及哲學博士 (中大); 副教授

周喜林, BPharm (Brad.); MSc, PhD (Tor.); MRPharmS; 副教授

周輝森, PharmD (Calif.); FCP; FCCP; 藥劑學講座教授

姚凱詩, DPharm (Ill.); 助理教授

劉碧珊, BPharm, PhD (Lond.); MPharmS; 助理教授

### 名譽教師

何景華, 理學士及哲學碩士 (港大); 教育文憑及哲學博士 (中大); CChem; FRSC; 兼任助理教授

李成章, BPharm (Wales); PhD (S'ton.); MRPharmS; 兼任副教授

李伯偉, BPharm (Q'ld.); 工商管理文憑 (中大); MHA (N.S.W.); MRPharmS; 兼任副教授

俞球永, BSc (Portsmouth); MSc (Salf.); MSc (Sur.); 兼任助理教授

張建賢, PhD (Lanc.); 兼任副教授

陳仕祥, BPharm (Bath); MRPharmS; 兼任助理教授

劉滿堂, BSc (Manc.); MBA (Health Serv Mgt) (Hull); MRPharmS; 兼任助理教授

蔣秀珠, BPharm (Brad.); MHA (N.S.W.); MRPharmS; 兼任助理教授

譚國權, 內外全科醫學士 (港大); DABIM; DABIM (Nep.); FHKCP; FHKAM (Medicine); FACP; 兼任助理教授

### 博士後研究員

印綺平, 理學士、理學碩士及理學博士 (上海醫科)

## 生理學系

(系主任: 譚兆祥教授)

### 教師

Fiscus, Ronald Ray, BS, MS, PhD (Iowa State Univ. of Sc. & Tech.); 教授

邱鄭秀文, BA (W. Ont.); 哲學博士 (港大); 教授

姚曉強, 理學士 (杭州); 理學碩士 (中國科學院); PhD (N.Y. State); 副教授

容永豪, 理學士及哲學碩士 (中大); DPhil (Oxon.); 副教授

高永雄, 理學士及哲學博士 (中大); 副教授

陳小章, BS, PhD (Ill.); 教授

梁文聲, 理學士、哲學碩士及哲學博士 (中大); CBiol; MIBiol; 副教授

梁寶成, 理學士 (台灣師大); PhD (Belf.); 副教授

黃聿, 理學士 (上海第一醫學院); MPhil, PhD (Cantab.); 副教授

黃宜定, BSc, DSc (Lond.); BA, MA, PhD (Cantab.); CChem; FRSCChem; FRSH; CBiol; FIBiol; 生理學講座教授

黃振祥, 理學士 (台灣師大); 哲學碩士 (中大); DrRerNat (Hannover); 高級講師

歐澤樑, 理學士及哲學碩士 (港大); PhD (Monash); 副教授

譚兆祥, BSc, MSc, PhD (Tor.); 教授

## 博士後研究員

龔賢弟, 理學士 (浙江林學院); 理學碩士 (華南農業); MSc (Wat.); 哲學博士 (港大)

## 副研究員

陳華倫, 理學士 (港大); 教育文憑及哲學博士 (中大)

陸萃華, BSc (Alta.); 哲學博士 (中大)

## 精神科學系

(系主任: 趙鳳琴教授)

### 教師

Ungvari, Gabor Sandor, MD (Simmelweis); PhD (Hungarian Acad. of Sc.);

FRANZCP; FHKAM (Psychiatry); 副教授

李誠, 內外全科醫學士 (港大); MRCPsych; FHKAM (Psychiatry); 副教授

李德誠, 內外全科醫學士 (中大); MRCPsych; 副教授

周樂怡, 理學士及內外全科醫學士 (港大); MRCPsych; 助理教授

林萃華, 內外全科醫學士 (中大); MRCPsych; FHKCPsych; FHKAM (Psychiatry); CertIHMS; 副教授

陳秀雯, 內外全科醫學士 (中大); 助理教授

榮潤國, 內外全科醫學士 (中大); MRCP (UK); MRCPsych; FHKCPsych; FHKAM (Psychiatry); 副教授

趙鳳琴, 內外全科醫學士 (港大); FRCPsych; FHKAM (Psychiatry); 教授

鄧偉光, 內外全科醫學士 (中大); MRCPsych; 助理教授

黎以菁, MB BS (Ncle., UK); MRCPsych; FHKAM (Psychiatry); 副教授

### 名譽教師

孔志航, 內外全科醫學士 (港大); MRCPsych; FHKCPsych; FHKAM (Psychiatry); 兼任助理教授

余枝勝, 內外全科醫學士 (港大); MRCPsych; FHKCPsych; FHKAM (Psychiatry); 兼任副教授

吳基安, BSc (Brun.); MPsych (Liv.); 兼任副教授

吳賢國, 內外全科醫學士 (港大); MRCPsych; FHKAM (Psychiatry); 兼任副教授

李子超, 內外全科醫學士 (港大); MRCP (UK); MRCPsych; 兼任副教授

李永堅, 內外全科醫學士 (中大); MRCPsych; FHKCPsych; FHKAM (Psychiatry); 兼任助理教授

李兆華, 內外全科醫學士 (港大); MRCPsych; FHKCPsych; 兼任副教授

李常友, MB BS (N.S.W.); MRCPsych; 兼任助理教授

阮家興, 內外全科醫學士 (港大); MRCPsych; 兼任助理教授

林明, 內外全科醫學士 (中大); MRCPsych; FHKCPSych; FHKAM (Psychiatry); 兼任助理教授

林焯柱, 內外全科醫學士 (港大); DPM (Lond.); DPM (Eire); LRCP; MRCS (UK); 兼任副教授

姚家聰, 內外全科醫學士 (港大); MRCPsych; FHKAM (Psychiatry); 兼任副教授

張建良, 內外全科醫學士 (中大); MRCPsych; FHKCPSych; FHKAM (Psychiatry); 兼任助理教授

梁志明, 內外全科醫學士 (港大); MRCPsych; 兼任副教授

梁佩瑤, 內外全科醫學士 (港大); MRCPsych; 兼任助理教授

梁宗斌, 內外全科醫學士 (港大); MRCPsych; FHKCPSych; FHKAM (Psychiatry); 兼任副教授

郭偉明, 內外全科醫學士 (港大); MRCPsych; FHKCPSych; FHKAM (Psychiatry); 兼任助理教授

郭慧儀, 社會科學學士及哲學碩士 (中大); 心理學深造證書 (港大); 兼任助理教授

陳佳鼎, OBE; 醫學士 (台大); DPM, MSc (Lond.); FRCPSych; FRANZCP; FHKAM (Psychiatry); 兼任教授

陳乾元, BSc, MPsych, PhD (N.S.W.); 兼任副教授

陳偉智, 內外全科醫學士 (中大); MRCPsych; 兼任助理教授

陳國齡, 內外全科醫學士 (港大); MRCPsych; FHKCPSych; FHKAM (Psychiatry); 兼任助理教授

陳葆雯, 內外全科醫學士 (中大); MRCPsych; 兼任助理教授

陳德明, MB BS (Sing.); MRCPsych; 兼任助理教授

彭顯達, MB BS (Lond.); MRCPsych; FHKCPSych; FHKAM (Psychiatry); 兼任副教授

黃以謙, MB BS (N.S.W.); MRCPsych; 兼任助理教授

葉嘉池, 內外全科醫學士 (港大); MRCPsych; FHKCPSych; FHKAM (Psychiatry); 兼任副教授

熊思方, 內外全科醫學士 (港大); DipPsych (Lond.); FHKAM (Psychiatry); FRCPSych; 兼任副教授

趙少寧, 內外全科醫學士 (中大); MRCPsych; FHKCPSych; FHKAM (Psychiatry); 兼任助理教授

劉信通, MB BS (Lond.); MRCPsych; FHKCPSych; FHKAM (Psychiatry); 兼任助理教授

潘佩瑔, 內外全科醫學士 (港大); MRCPsych; FHKCPSych; FHKAM (Psychiatry); 兼任副教授

鄧振鵬, 內外全科醫學士 (中大); MRCPsych; FHKCPSych; FHKAM (Psychiatry); 兼任助理教授

盧德臨, 內外全科醫學士 (港大); MRCPsych; FHKCPSych; FHKAM (Psychiatry); 兼任副教授

盧慧芬, 內外全科醫學士 (中大); MRCPsych; 兼任助理教授

錢明年, BSc (Military) (Central Military Acad.); DipSocSc (Sophia); MSW (Denver); MPH, PhD (Harv.); 兼任副教授

鍾傑強, 內外全科醫學士 (港大); 兼任助理教授  
鍾維壽, 內外全科醫學士 (中大); 社會科學碩士 (港大); MRCPsych; FHKCPSych;  
FHKAM (Psychiatry); 兼任助理教授  
譚務成, MB ChB (Leeds); LRCP; MRCS; DPM; FRANZCP; FHKCPSych;  
FRCPSych; FHKAM (Psychiatry); 兼任副教授  
譚詠康, 內外全科醫學士 (中大); MRCPsych; 兼任助理教授  
顧國雄, 內外全科醫學士 (中大); MRCPsych; FHKCPSych; FHKAM (Psychiatry);  
兼任助理教授  
鄺保強, 內外全科醫學士 (港大); MRCPsych; FHKCPSych; FHKAM (Psychiatry);  
兼任副教授

### 精神科醫生

黃德舜, 內外全科醫學士 (中大)

## 公共衛生學院

### 院長

李紹鴻, SBS; ISO; 內外全科醫學士及醫學博士 (港大); DPH (Sing); DIH (Lond.);  
FFPHM; FAFOM; FRCP; FFOM; FHKAM (Community Medicine); JP

## 外科學系

(系主任: 劉允怡教授)

### 教師

Boet, Ronald, MB ChB (Stell.); FCS (SA); 助理教授  
Burd, David Andrew Ross, MB ChB, MD (Aberd.); FRCSEd; 副教授  
Elarefi, Ahmed Abdalla, MB BCh (Tripoli); FRCSI; FCSHK; 助理教授  
Van Hasselt, Charles Andrew, MB BCh, MMed (Witw.); FCS (SA); FRCSEd;  
FHKAM (Otorhinolaryngology); FHKCORL; FRCS; 外科 (耳鼻喉科) 講座教授  
Vlantis, Alexander Chris, MB BCh (Witw.); DA (SA); FCS (SA)ORL; FCSHK;  
助理教授  
李國章, GBS; MA, MD, BChir (Cantab.); Hon DSc (Hull); Hon Doctorate  
(Soka); 榮譽文學博士 (科大); FRCS; FRCSEd; FRACS; FACS; Hon FPCS;  
Hon FRCSGlas; Hon FRSM; Hon FRCS (I); JP; 外科講座教授  
杜偉希, BDS (Lond.); MB ChB (Leic.); FRACDS; FFDRCSI; FHKAM; FRCS;  
助理教授  
徐家強, MB BS (N.S.W.); FRCSEd; FRACS; FCSHK; FHKAM (Surgery);  
副教授

陳功, 醫學士 (福建醫學院); 醫學碩士 (上海第二醫科/福建醫學院); PhD (Glas.); 副教授

陳兆歡, MB ChB (Leeds); FRCS; FHKAM (Surgery); FCSHK; 高級講師

陳志偉, 內外全科醫學士 (中大); FRCSEd; FHKAM (Surgery); 副教授

楊重光, 內外全科醫學士 (港大); DCH (L.); DCH (Lond.); 醫學博士 (中大); FRCSEd; FRCSGlas; FRACS; FHKAM (Paediatrics); 教授

劉允怡, 內外全科醫學士 (港大); 醫學博士 (中大); FRCSEd; FRACS; FACS; FICA; FHKAM (Surgery); FCSHK; FRCSGlas; FRCS; 外科講座教授

潘偉生, MB ChB (Glas.); FRCSGlas; 教授

賴寶山, 內外全科醫學士及醫學博士 (中大); FRCSEd; 助理教授

鍾尚志, MB BCh, BAO (N.U.I.); 醫學博士 (中大); FRCSEd; FRCSGlas; FRCPEd; LRCP&SI; FHKAM (Surgery); FCSHK; 外科講座教授

嚴秉泉, BA, MA (Cantab.); BM ChB, MA (Oxon.); DABS; FICS; FRCSGlas; FCCP; FHKAM (Surgery); FCSHK; 副教授

### 名譽教師

Aung, Tin Htun, MB BS (Rangoon); FRCSGlas; FRCSEd; FRACS; FCSHK; FHKAM (Surgery); 兼任副教授

Gongal, Rajesh Nath, MB BS (LN Mith.); FRCS (UK); 名譽訪問學人

Ku, Ka Ming Peter, 內外全科醫學士 (中大); FRCSEd; FRCSEd (ORL); FHKAM (Otorhinolaryngology); 兼任助理教授

Ramaswami, Ravi Aravindan, MB BS (Lond.); MSc (Occupational Health) (Aberd.); MPOM; FHKCCM; FHKAM (Community Medicine); 兼任助理教授

Rigor, Maita Teresa Pascua, BS (Ateneo de Manila); MD (Univ. of The East); 名譽訪問學人

Velayudhan, Venu, MB BS, MS (Kerala); FRCSGlas; FCSHK; FHKAM (Surgery); 兼任副教授

文志衛, 內外全科醫學士 (港大); FRCSGlas; DipUrology (Lond.); DCH (Lond.); FHKAM (Surgery); 兼任副教授

王日橋, MB ChB, MSc (Birm.); FRCS (UK); FRCSC; FHKAM (Otorhinolaryngology); 兼任副教授

王莉娜, MB BS (Rangoon); FRCSEd; FHKAM (Surgery); 兼任副教授

白威, 內外全科醫學士 (中大); FRCSEd; FCSHK; FHKCORL; FRCSEd; FHKAM (Otorhinolaryngology); 兼任助理教授

石偉棠, BSc, MB BS (Lond.); FRCS (UK); FCSHK; FHKAM (Otorhinolaryngology); FHKCORL; 兼任副教授

朱獻倫, 醫學士 (暨大); 哲學碩士 (中大); LMCHK; FRCSEd; FCSHK; 兼任助理教授

江志群, 內外全科醫學士 (港大); FRCSEd; FCSHK; FHKAM (Surgery); 兼任副教授

何亮誠, 內外全科醫學士 (港大); FRCSGlas; FCSHK; FHKAM (Surgery); FCCP; 兼任副教授

何偉成, 內外全科醫學士 (港大); FRCSEd; FCSHK; 兼任助理教授

何維新, 內外全科醫學士 (中大); FRCSEd; FCSHK; 兼任助理教授  
吳偉達, 內外全科醫學士 (港大); FRCSEd; FRACS; FHKAM (Surgery); 兼任  
副教授  
吳國偉, 內外全科醫學士及醫學博士 (中大); FRCSEd; FCSHK; FRCSEd  
(Gen Surg); FHKAM (Surgery); 兼任副教授  
吳港生, 內外全科醫學士 (港大); FRCSEd; DLO (Lond.); FHKAM  
(Otorhinolaryngology); 兼任副教授  
岑卓倫, 內外全科醫學士 (港大); FRCSEd; FRCSGlas; FHKAM  
(Otorhinolaryngology); 兼任副教授  
李少敏, 內外全科醫學士 (港大); FRCSEd; FCSHK; FHKAM (Surgery);  
兼任副教授  
李少榮, 內外全科醫學士 (港大); FRCSEd; FCSHK; FHKAM (Surgery);  
兼任助理教授  
李兆奇, MB BCh, BAO (N.U.I.); FRCSEd; FRCS (UK); FCSHK; FHKAM  
(Surgery); 兼任助理教授  
李奉儀, 內外全科醫學士及醫學博士 (中大); FRCSEd; FCSHK; FRCSEd  
(Gen); FHKAM (Surgery); 兼任助理教授  
李建運, 內外全科醫學士 (港大); FRCSGlas; FHKAM (Surgery); 兼任副教授  
李家驊, MB BS (Lond.); LRCP (Lond.); FRCS (UK); FRCSEd; FCSHK;  
FHKAM (Surgery); 兼任副教授  
李偉雄, 內外全科醫學士 (中大); FRCSEd; FCSHK; FHKAM (Surgery);  
FRCSEd (Gen); 兼任助理教授  
李劍雄, 內外全科醫學士 (港大); FRCSEd; FCSHK; FHKAM (Surgery);  
兼任助理教授  
李德偉, 內外全科醫學士 (中大); FRCSEd; FCSHK; 兼任助理教授  
李樹強, 內外全科醫學士 (港大); FRCSEd; DipUrology (Lond.); 兼任副教授  
杜仁廉, MB BS (Rangoon); FRCSEd; FRACS; FCSHK; FHKAM (Surgery);  
兼任副教授  
周譚連, 內外全科醫學士 (中大); FRCSEd; FCSHK; FHKAM (Surgery);  
兼任助理教授  
林少雄, 內外全科醫學士 (港大); FRCSGlas; FRACS; FHKAM (Surgery);  
FCSHK; 兼任助理教授  
林少豪, 內外全科醫學士 (港大); FRCSGlas; FCSHK; FHKAM (Surgery);  
兼任副教授  
林文華, BSc (Birm.); PhD (Strath.); MB ChB (Glas.); FRCSGlas; FCSHK;  
FHKAM (Surgery); 兼任副教授  
林貞華, 內外全科醫學士 (港大); FRCSGlas; FCSHK; FHKAM (Surgery); 兼  
任副教授  
林哲玄, 內外全科醫學士 (中大); FRCSEd; FCSHK; FRCSEd (Gen); FHKAM  
(Surgery); 兼任助理教授  
林琦遠, 醫學士 (南充醫學專科學校); 醫學碩士 (重慶醫科); 醫學博士 (華西  
醫科); 名譽訪問學人  
金永強, BA (Wis.); MD (Vanderbilt); FRCSC (Gen Surg); FACS; FCSHK;  
DABS; FRCSEd; FHKAM (Surgery); 兼任教授

侯仕明, 內外全科醫學士 (港大); FRCSEd; FCSHK; FHKAM (Surgery);  
兼任助理教授

姚添福, 內外全科醫學士 (港大); FRCSGlas; FCSHK; FHKAM (Surgery);  
兼任副教授

胡漢榮, 內外全科醫學士 (港大); FRCSEd; FCSHK; FHKAM (Surgery);  
兼任助理教授

范健, 內外全科醫學士 (港大); FRCSEd; FRCSGlas; FRCSEd; FCSHK;  
FHKAM (Surgery); 兼任副教授

范強, 內外全科醫學士 (港大); FRCSGlas; FRCSEd; FCSHK; FHKAM  
(Surgery); 兼任副教授

唐志輝, 內外全科醫學士 (中大); DLO (I); FRCSEd; FCSHK; FHKCORL;  
FHKAM (Otorhinolaryngology); 兼任副教授

孫育文, MB BS (N.S.W.); FRCSEd; FHKAM (Surgery); 兼任助理教授

孫偉浩, 內外全科醫學士 (港大); FRCSEd; FCSHK; FHKAM (Surgery);  
兼任副教授

徐景耀, 內外全科醫學士 (港大); FRACS; FCSHK; 兼任副教授

張世傑, 內外全科醫學士 (港大); FRCSEd; FCSHK; FRCSEd (Gen); FHKAM  
(Surgery); 兼任助理教授

張志恒, 內外全科醫學士 (港大); FRCSEd; FCSHK; FHKAM (Surgery);  
兼任助理教授

張偉麟, 內外全科醫學士 (港大); FRCSEd (A&E); FHKAM (Surgery); FCSHK;  
FHKAM (Emergency Medicine); FHKCEM; 兼任副教授

張滿棠, 內外全科醫學士 (港大); FRCSEd; FCSHK; FHKAM (Surgery);  
FACS; 兼任副教授

梁立志, 內外全科醫學士 (港大); FRCSEd; FRCSGlas; FCSHK; FHKAM  
(Surgery); 兼任副教授

梁家驪, 內外全科醫學士 (中大); FRCSEd; FCSHK; FHKAM (Surgery);  
兼任助理教授

梁慶達, 內外全科醫學士 (港大); FRCSEd; FCSHK; FHKAM (Surgery);  
兼任副教授

莫碧添, 內外全科醫學士 (港大); FRCSEd; FRACS; FCSHK; FACS; FHKAM  
(Surgery); 兼任副教授

許錦煌, MB BS, MMed (N.U. S'pore); FRCSGlas; FRCSEd; FCSHK; FHKAM  
(Surgery); 名譽講師

郭文偉, 內外全科醫學士 (港大); FRCSEd; FCSHK; FHKAM (Surgery);  
兼任助理教授

郭永堅, 內外全科醫學士 (港大); FRCSEd; FCSHK; FHKAM (Surgery);  
兼任副教授

郭寶賢, 內外全科醫學士 (港大); FRCSEd; FCSHK; FRACS; FHKAM  
(Surgery); 兼任副教授

陳永昌, 內外全科醫學士 (中大); FCSHK; FRCSEd; FHKAM (Surgery);  
兼任助理教授

陳君漢, 內外全科醫學士及外科碩士 (港大); FRCSEd; FCSHK; FHKAM  
(Surgery); FACS; 兼任副教授



陳龍威, 內外全科醫學士 (中大); FRCSEd; FCSHK; FHKAM (Surgery);  
兼任助理教授

陸洪滔, 內外全科醫學士 (港大); FRCSEd; FRCSGlas; FCSHK; FHKAM  
(Surgery); 兼任副教授

勞文超, 內外全科醫學士 (港大); FRCSEd; FCSHK; FHKAM (Surgery);  
兼任副教授

彭住源, 內外全科醫學士 (港大); FRCSEd; FCSHK; FHKAM (Surgery);  
兼任助理教授

馮憲國, 內外全科醫學士 (中大); FRCSEd; FRCSGlas; DLO (Lond.); FHKAM  
(Otorhinolaryngology); 兼任助理教授

黃志強, 內外全科醫學士 (港大); FRCSEd; FCSHK; FHKAM (Surgery);  
兼任副教授

黃偉生, 內外全科醫學士 (港大); FRCSEd; FRACS; FHKAM (Surgery);  
FRACS (Urology); 兼任副教授

黃國華, 內外全科醫學士 (港大); FRCSGlas; FRCSEd; FCSHK; FHKAM  
(Surgery); 兼任助理教授

黃德慶, 內外全科醫學士 (港大); FRCSGlas; DipUrology (Lond.); FCSHK;  
FHKAM (Surgery); 兼任副教授

黃樹德, 內外全科醫學士 (港大); FRCSEd; FCSHK; FHKAM (Surgery);  
兼任副教授

葉維晉, 內外全科醫學士 (港大); FRCSGlas; FRCSEd; FRACS; FHKAM  
(Surgery); FACS; 兼任副教授

葉錦輝, 內外全科醫學士 (中大); FRCSEd; FCSHK; FHKAM (Surgery);  
兼任助理教授

董文光, 內外全科醫學士 (中大); FRCSGlas; FCSHK; FHKAM (Surgery);  
FCSHK (Plastic Surgery); 兼任副教授

虞璇翔, 內外全科醫學士 (中大); FRCSEd; FHKAM (Otorhinolaryngology);  
FRCSEd (ORL); 兼任助理教授

廖國忠, MB ChB (Birm.); FRCSEd; DLO (Lond.); FCSHK; 兼任副教授

廖鑑榮, MB BCh, BAO (N.U.I.); LRCPI; LRCSI; FRCSGlas; FRACS; FCSHK;  
FHKAM (Surgery); 兼任副教授

蒙家興, 內外全科醫學士 (中大); FRCSEd; FCSHK; FHKAM (Surgery);  
兼任助理教授

劉飛龍, 內外全科醫學士 (港大); MRCP; FRCSEd (A&E); FHKAM  
(Emergency Medicine); 兼任副教授

劉國威, 內外全科醫學士 (港大); FRCSEd; FCSHK; FHKAM (Surgery);  
兼任副教授

劉潤呈, BMedSc, MB BS (N.S.W.); FRCSEd; FCSHK; FHKAM (Surgery);  
兼任助理教授

歐鑫濤, MD (Jefferson Med. Coll.); DAB Plastic Surgery; 兼任副教授

蔡德佳, BA, MB BChir, MA (Cantab.); FRCSI; FRCSEd; FCSHK; FHKAM  
(Otorhinolaryngology); FHKCORL; 兼任副教授

鄧宗毅, 內外全科醫學士 (港大); FRCSEd; FCSHK; FHKAM (Surgery);  
兼任助理教授

譚永泰, 內外全科醫學士 (中大); FRCSEd; FCSHK; FHKAM (Surgery); 兼任助理教授

戴玉平, MB BS (Lond.); FRCSEd; FCSHK; FHKAM (Surgery); 兼任副教授  
謝豪華, MB ChB, BAO (N.U.I.); FRCSEd; FCSHK; FHKAM (Surgery); 兼任  
助理教授

鍾志超, 內外全科醫學士 (中大); FRCSEd; FCSHK; FHKAM (Surgery); 兼任助理教授

鍾廣槐, 內外全科醫學士 (港大); FRCSEd; FCSHK; FHKAM (Surgery); 兼任副教授

藍明權, 內外全科醫學士 (中大); FRCSEd; FCSHK; FHKAM (Surgery); 兼任副教授

魏來祥, 內外全科醫學士 (港大); FRACS; FHKAM (Surgery); 兼任副教授  
羅國洪, 內外全科醫學士 (港大); FRCSEd; FRACS; FCSHK; FHKAM (Surgery); FRACS; 兼任副教授

蘇明順, MB BS (Lond.); FRCSEd; FCSHK; FHKAM (Surgery); 兼任助理教授

龔詩仁, LRCP; MB BS (Lond.); FRCSEd; FRACS; FCSHK; FHKAM (Surgery); 兼任副教授

鄺國雄, 內外全科醫學士 (中大); FRCSEd; FCSHK; FHKAM (Surgery); 兼任助理教授

### 高級研究員

何國偉, 醫學士 (安徽醫學院); 醫學碩士 (北京協和醫學院及中國醫學科學院); PhD (Monash); MAATS; MSTs; MAPS; MASCTS; MHKMA; FHKCC

### 副研究員

林炳權, 化學實驗室技術高級證書 (理工); CertBch&ChemLabTech (City & Guilds of Lond. Inst. & I.S.T.); AssoDip (Inst. of Biomed. Sc.); 醫療實驗室技術員高級證書 (港大); 哲學博士 (中大); FACBS; FIBMS; 名譽副研究員

### 助理主任

王笑慧, 社會科學學士及哲學碩士 (中大)

張惠娟, 文學士 (城大)

鄭詠恩, 文學士 (港大)

### 計劃協調員

麥金蓮, 職業治療專業文憑 (理工); 工商管理學士 (中大)

### 語言治療師

林麗敏, 理學士 (港大)

## 理學院

### 院長

柳愛華, 理學士、特級理學士及哲學博士 (港大); MSc (Lond.); DIC; CChem;  
FRSChem

### 院務處主任

楊何雅曼, BA (Alta.)

### 助理主任

林竹韻, BBA (S.W. Texas State)

## 科學館管理辦公室

### 助理主任

吳婉雯, 社會科學學士 (中大); 翻譯及傳譯高級文憑 (城市理工)

## 生物化學系

(系主任: 何國強教授)

### 教師

Guldan, Georgia Sue, BSc (Wis.-Madison); MSc, PhD (Tufts); 副教授

方永平, 理學士及哲學博士 (中大); 副教授

王駿, 畢業文憑 (無錫輕工業學院); PhD (Wis.-Madison); 副教授

江紹佳, 高級文憑及榮譽文憑 (浸會); MSc (Salf.); 哲學博士 (中大); MBA  
(Strath.); CBiol; MIBiol; 副教授

何永成, BSc (Alta.); MA, PhD (N.Y. State); 副教授

何國強, AB, PhD (Calif.); 教授

吳子斌, 理學士及哲學碩士 (港大); PhD (Nfld.); 教授

李秀端, 理學士 (浸會); MS (Nutrition), MS (Animal Physiol.) (Mississippi);  
PhD (C'nell); 副教授

李卓予, BSc, MSc, PhD (Br. Col.); 生物化學講座教授

邵鵬柱, 理學士及哲學碩士 (中大); PhD (Lond.); DIC; 教授

韋妙宜, BSc (W. Ont.); PhD (Tor.); 教授

徐國榮, 理學士、教育文憑及哲學博士 (中大); 副教授

張榮泰, 理學士及哲學碩士 (中大); PhD (Cantab.); 副教授

曹宏威, 統一文憑 (崇基); MSc (Miami); PhD (Wis.); 高級講師

梁國南, 理學士 (中大); PhD (A.N.U.); 教授

梁禮國, BS (Alta.); MS (Wyoming); PhD (Kentucky); 助理教授

郭添德, 理學士及哲學碩士 (中大); PhD (Cantab.); 副教授  
陳振宇, 理學士 (河南師大); PhD (Mass.); 副教授  
陳竟明, 理學士及哲學碩士 (中大); PhD (Nfld.); 副教授  
曾守焯, BSc, PhD (McG.); 教授  
馮國培, 理學士及哲學碩士 (中大); 哲學博士 (港大); 教授  
黃錦波, 理學士及哲學碩士 (中大); PhD (Cantab.); 助理教授  
溫志呂, 理學士及哲學碩士 (中大); PhD (Melb.); 副教授  
鄭漢其, 理學士 (中大); PhD (Lond.); 教授

### 名譽教師

盧毓琳, BSc (Wat.); 兼任教授

### 博士後研究員

小高雅代, 理學士及哲學博士 (中大)  
田莉, 醫學士 (北京醫科); 哲學博士 (港大)  
李銘源, 理學士 (城大); 哲學博士 (中大)  
曾偉基, 理學士及哲學博士 (中大)  
龍康樂, BTechManag (W. Syd.); 哲學博士 (中大)

### 副研究員

王賀祥, 農學學士及農學碩士 (北京農業); 哲學博士 (中大)  
郭迪舜, 理學士 (輔仁); 哲學碩士及哲學博士 (中大); CBiol; MIBiol; MSAC;  
FIBMS  
葉秀雲, 工學士 (福州); MS, PhD (Hiroshima)

## 生物系

(系主任: 辛世文教授)

### 教師

Buswell, John Anthony, BSc, PhD (Birm.); 教授  
王保強, 理學士及哲學碩士 (中大); PhD (Calif.); 教授  
伍澤廣, BSc, MSc (Philippines); PhD (Br. Col.); 副教授  
朱利民, 理學士及哲學碩士 (中大); PhD (Liv.); 副教授  
朱嘉濠, BA (Calif.); PhD (M.I.T.); 教授  
辛世文, 理學士 (中大); 理學士及理科碩士 (港大); PhD (Wis.-Madison); 生物  
學講座教授  
林漢明, 理學士及哲學碩士 (中大); PhD (Northwestern); 助理教授  
姜里文, 理學士 (華南農業); MSc (Br.Col.); PhD (S. Fraser); 助理教授  
胡應劭, 理學士及哲學博士 (港大); 教授  
張志強, 理學士 (港大); MChem, PhD (N.S.W.); 副教授  
畢培曦, 理學士及工商管理碩士 (中大); MA, PhD (Calif.); 教授

馮明釗, 理學士及哲學碩士 (中大); PhD (A.N.U.); 副教授  
黃劍儉, BSc, PhD (Tor.); MSc (Ott.); 教授  
黃榮春, 理學士 (台大); MS (Sask.); PhD (Tor.); 教授  
黃蔭成, 理學士及哲學碩士 (中大); PhD (Calif.); 副教授  
葛偉, 理學士 (南京); 理學碩士 (中國科學院); PhD (Alta.); 副教授  
趙紹惠, 理學士及哲學碩士 (中大); PGDipMicrobiol (Tokyo & Osaka); PhD (Manc.); 副教授  
鍾厚賢, BSc, MSc (Hawaii); PhD (Louisiana State); 助理教授  
關海山, 理學士及哲學碩士 (中大); DipMicrobiol&Biotech (Osaka & Kyoto); PhD (Calif.); 教授

### 導師

招志明, 理學士及哲學碩士 (中大); 哲學博士 (港大)  
鍾國昌, 理學士、哲學碩士及哲學博士 (中大)

### 博士後研究員

單雪禪, 理學士 (南開); 哲學博士 (港大)  
蘇智明, 理學士及哲學碩士 (中大); PhD (Rutgers)

### 副研究員

Deane, Eddie Edward, BSc (Wales); PhD (Nott.)  
Kim, Joo Shin, BS (Sang Myung Women's Univ., Seoul); MS (Tenn.); PhD (Louisiana State); 名譽副研究員  
周志輝, 理學士 (中興); MSc (Texas A & M); 哲學博士 (中大)  
黃雪松, 農學士 (山東農業); 食品科學碩士 (無錫輕工業學院); 農學博士 (華中農業)

### 研究統籌員

廖佩珊, 理學士及哲學博士 (港大)

## 化學系

(系主任: 歐陽植勳教授)

### 教師

成公明, 理學士 (港大); MSc, PhD (Lond.); DIC; 教授  
余濟美, BS (St. Martin's Coll.); PhD (Idaho); 副教授  
吳奇, 理學士 (中國科技); PhD (N.Y.); 化學講座教授  
吳基培, 理學士及哲學碩士 (中大); DPhil (Oxon.); CChem; MRSCChem; 副教授  
李偉基, BS (Ill.); MS, PhD (Mich.); 化學講座教授  
李鴻基, 理學士及哲學博士 (中大); 助理教授  
周克勳, 理學士及哲學碩士 (中大); PhD (Cantab.); 副教授

林錫樂, 理學士及哲學博士 (中大); 助理教授  
柳愛華, 理學士、特級理學士及哲學博士 (港大); MSc (Lond.); DIC; CChem;  
FRSChem; 教授  
梁永波, BSc (Kent); MSc (Sus.); PhD (W. Aust.); CChem; MRSCChem; 副教授  
許加聰, BSc (Alta.); PhD (Br. Col.); 副教授  
郭偉民, 理學士 (中大); MEdSc, PhD (W. Ont.); 副教授  
陳文初, 理學士 (中大); PhD (Chic.); 助理教授  
陳建成, 理學士 (港大); PhD (Chic.); 副教授  
陳德華, BSc, PhD (Warw.); 副教授  
麥松威, BSc, PhD (Br. Col.); 化學講座教授  
黃乃正, 理學士 (中大); PhD, DSc (Lond.); CChem; FRSChem; 化學講座教授  
劉志鋒, 理學士 (武漢); 理學碩士 (中國科學院); PhD (W. Ont.); 副教授  
歐陽植勳, BSc (S. Fraser); PhD (McM.); 教授  
謝作偉, 理學士 (杭州); 理學碩士 (上海有機化學研究所); PhD (Technische  
Univ. Berlin/上海有機化學研究所); 副教授

### 名譽教師

陳子樂, BSc (St. F.X.); MSc (Missouri); PhD (Tulane); 兼任教授  
蘇叔平, 理學士及特級理學士 (港大); PhD (McM.); CChem; FRSChem; 兼任  
教授

### 導師

張羽伸, 理學士及哲學碩士 (中大); PhD (Iowa State)  
陳永發, 理學士及哲學碩士 (中大); PhD (Br. Col.)  
麥建華, 理學士及哲學博士 (中大)  
楊力偉, 理學士及理學碩士 (復旦); PhD (Br. Col.)

### 博士後研究員

吳坤明, 理學士及哲學博士 (理大); 名譽博士後研究員  
張廣照, 理學士 (成都科技); 理學碩士 (中國科學院); 理學博士 (復旦)

### 副研究員

王中夏, 理學士及理學碩士 (南開); PhD (Sus.)  
季振國, 理學士、理學碩士及工學博士 (浙江)

## 中醫學院

(院長: 江潤祥教授)

### 中醫學榮譽講座教授及高級研究員

胡秀英, 文學士 (南京金陵); 理學碩士 (廣州嶺南); PhD (Harv.)

## 教師

江潤祥, 理學士 (中山); PhD (Brussels); 中醫學講座教授

岑澤波, 廣州中醫學院畢業; 客座教授

車鎮濤, 理學士及哲學碩士 (中大); PhD (Ill.); 教授

梁頌名, 北京醫科大學及北京中醫藥大學畢業; 客座教授

## 名譽教師

江偉, 名譽客座教授

余靖, 首都醫科大學畢業; 名譽客座教授及名譽顧問

李川軍, 內外全科醫學士 (港大); PhD (Roch.); FRCPC; FCAP; FRCPA;

FRCPath; MIAC; FHKAM (Pathology); 顧問及兼任教授

周榮漢, 華東藥學院畢業; 名譽客座教授

孫漢重, 雲南大學畢業; PhD (Kyoto); 名譽客座教授

陳可冀, 福建醫科大學及中國醫學科學院畢業; 名譽客座教授

談靈鈞, 名譽客座教授

關海山, 理學士及哲學碩士 (中大); DipMicrobiol&Biotech (Osaka & Kyoto);

PhD (Calif.); 名譽教授

嚴世芸, 上海中醫學院畢業; 名譽客座教授

## 顧問

朱慶生, 名譽顧問

## 副研究員

葉兆波, 理學士 (中大); 哲學博士 (科大)

## 數學系

(系主任: 劉家成教授)

## 教師

左康, 理學士 (中國科技); MS, PhD (Bonn); Habilitation (Kaiserslautern); 訪問  
學人

丘成桐, PhD (Calif.); 榮譽理學博士 (中大); 數學講座教授

吳恭孚, MSc, PhD, DSc (Wales); 教授

岑嘉評, 文憑 (浸會); MSc (Leeds); PhD (Alta.); 數學講座教授

辛周平, 理學士 (西北); 理學碩士 (中國科學院); PhD (Mich.); 數學講座教授

區國強, 理學士 (中大); 學位教師教育證書 (港大); PhD (Calif.); 副教授

曹啟昇, 理學士及哲學碩士 (中大); PhD (N.Y.); 教授

梁子威, 理學士及哲學碩士 (中大); PhD (Vic.); 副教授

梁金榮, 理學士 (中大); PhD (Notre Dame); 講師

陳漢夫, 理學士 (中大); MSc, PhD (N.Y.); 教授

陸慶榮, 文學士 (港大); MA, MPhil, PhD (Col.); 副教授

楊傑明, 理學士 (港大); PhD (Calif.); 副教授  
溫有恆, 理學士 (中大); MSc, PhD (Stan.); 副教授  
鄒軍, 理學士 (江西); 理學碩士 (武漢); 哲學博士 (中國科學院); 副教授  
劉家成, 理學士 (中大); PhD (Wash.); 數學講座教授  
魏軍城, 理學士 (武漢); PhD (Minn.); 副教授  
譚聯輝, 理學士 (中大); PhD (Stan.); 教授

### 名譽教師

林兆波, 理學士及哲學碩士 (港大); PhD (Cantab.); 兼任副教授

### 高級導師

譚炳均, 理學士 (中大); 特級理學士 (港大); PhD (Br. Col.)

### 導師

盧武度, 理學碩士 (中山); 哲學博士 (中大); GradDipEconometrics (NE)

### 副研究員

屈長征, 理學士、理學碩士及哲學博士 (蘭州)  
鄭喜印, 理學士 (東北師大); 理學碩士 (中國科學院)

## 物理系

(系主任: 劉煥明教授)

### 榮譽講座教授

楊振寧, 理學士 (西南聯大); PhD (Chic.); 榮譽理學博士 (中大); 榮譽博士 (Prin., Brooklyn Polytech. Inst., Wroclaw, Gustavus Adolphus Coll., Maryland, Durh., 復旦, Eidg. Technische Hochschule, Moscow State, Drexel, 清華, 交通, Mich., N.Y. State, Wash. Coll., 中正, 浸大); 諾貝爾物理學獎得獎人

### 教師

丘國峰, BAppSc (Technol. Syd.); PhD (N.S.W.); 助理教授  
朱明中, BSc, PhD (Cal. Tech.); 副教授  
余建華, 理學士 (中大); MSc, PhD (Calif.); 教授  
吳恆亮, BSc (McG.); MSc (C'dia.); PhD (Manit.); MIP; CPhysicist; 副教授  
李榮基, 理學士及哲學碩士 (中大); PhD (Cinc.); 副教授  
林海青, MS (Iowa State); PhD (Calif.); 副教授  
夏克青, 理學士 (蘭州); MSc, PhD (Pitt.); 副教授  
郝少康, 理學士 (中大); PhD (N.Y. State); 副教授  
張富春, 理學士 (復旦); PhD (Virg. Polytech. Inst. & State Univ.); 客座教授  
梁培燈, 理學士及哲學博士 (中大); MS (Cal. Tech.); 副教授  
許伯銘, 理學士 (港大); MS, PhD (Ohio State); 副教授



程淑姿, 理學士 (港大); 哲學碩士 (中大); PhD (Chic.); 副教授  
黃康權, 理學士及哲學碩士 (中大); PhD (Northwestern); 副教授  
黃景揚, 理學士 (中大); PhD (Penn.); 副教授  
楊綱凱, BS, PhD (Cal. Tech.); 物理學講座教授  
廖國樑, 理學士 (中大); MSc, PhD (Tor.); 高級講師  
劉煥明, 理學士 (中大); PhD (Br. Col.); 材料科學講座教授  
賴漢明, 理學士 (中大); PhD (Dartmouth Coll.); 教授  
瞿顯榮, BS (Cal. Tech.); PhD (Harv.); 副教授  
羅志輝, SB, PhD (M.I.T.); 副教授  
羅蔭權, BS, MS, PhD (Calif.); 高級講師

### 名譽教師

孫緯武, 理學士及哲學碩士 (中大); MA, PhD (Cal. Tech.); 兼任教授  
陳方正, BA (Harv.); MA, PhD (Brandeis); 名譽高級講師

### 導師

王永雄, 理學士、哲學碩士及哲學博士 (中大)  
湯兆昇, 理學士、哲學碩士及哲學博士 (中大)  
鄭啟明, 理學士及哲學博士 (港大)

### 博士後研究員

尹衛國, 理學士、理學碩士及理學博士 (南京)  
林小軍, 理學士 (華僑); 哲學碩士 (理大); 哲學博士 (中大)  
黃家偉, 理學士、哲學碩士及哲學博士 (中大)  
羅志光, 理學士及哲學碩士 (中大); PhD (Roch.)

### 副研究員

易孫聖, 武漢大學畢業  
林超英, 理學士 (港大); MSc (Lond.); DIC; 名譽副研究員  
張學兵, 理學士 (安徽); 理學碩士 (中國科技); 哲學博士 (中大)  
葉崇達, 理學士及哲學碩士 (中大); 名譽副研究員  
潘海濤, 理學士及哲學碩士 (中大); 名譽副研究員  
魏在福, 理學士 (山東); 理學碩士及理學博士 (中國科學院)  
顧國慶, 哲學博士 (復旦)

### 研究統籌員

雷家文, 理學士、哲學碩士及哲學博士 (中大)

### 古文物測試中心主任

羅蔭權, BS, MS, PhD (Calif.)

### 物理系中央實驗室助理主任

李松基, 理學士及哲學碩士 (中大)

## 電算師

陳茂威, 理學士 (中大)

## 行政主任

陳偉文, 理學士及哲學博士 (中大)

## 統計學系

(系主任: 范劍青教授)

### 教師

李劍鏗, 理學士及哲學碩士 (中大); MSc, PhD (Chic.); 高級講師  
李錫欽, 理學士 (中大); MA, MSc, PhD (Calif.); 統計學講座教授  
胡家浩, 理學士 (中大); MSc (Dal.); PhD (Alta.); 副教授  
范劍青, 理學士 (復旦); 文學碩士 (中國科學院); PhD (Calif.); 統計學講座教授  
張紹洪, BA (C'dia.); MA, MS (Georgia); PhD (Temple); 副教授  
梁志英, 理學士 (中大); MSc, PhD (Tor.); 副教授  
梁沛霖, 理學士 (中大); MA, PhD (Mich.); 副教授  
陳炳城, BSc, MSc, PhD (McM.); 副教授  
陳毅恆, 理學士 (中大); PhD (Maryland-Coll. Park); 統計學講座教授  
劉大成, 理學士及哲學碩士 (中大); PhD (Purdue); 副教授  
潘偉賢, 理學士及哲學碩士 (中大); PhD (Calif.); 高級講師  
顧鳴高, 理學士 (復旦); MA, PhD (Col.); 副教授

### 名譽教師

王永雄, BA (Calif.); MS (Stat.), MS (Comp. Sc.), PhD (Wis.-Madison); 兼任教授  
何永煊, 理學士、學位教師教育證書及社會科學碩士 (港大); GradDipStat  
(Inst. of Stat, UK); PGDipStat&NatAcct (Inst. of Soc. St., Hague);  
CertSurvSamp (Mich.); FIS; 兼任教授  
徐仲鎔, BSc, MSc (Manit.); PhD (Pitt.); 兼任副教授

### 導師

莊競誠, 理學士及理學碩士 (中山); 哲學博士 (港大)  
鄧文禮, 文學士及文學碩士 (中大); PhD (Calif.)

## 電算師

梁敬康, 數學統計及電腦高級文憑及應用統計學院士 (理工); GradDipStat  
(Inst. of Stat.); 哲學碩士 (中大); 管理學文憑 (理大及香港管理專業協會)  
黃英宏, 理學士及哲學碩士 (中大)

# 社會科學院

## 院長

周健林, MSW (McG.); PhD (S. Calif.)

## 院務處主任

羅景熙, 社會科學學士及社會科學碩士 (港大); 文學碩士 (中大)

## 助理主任

陳裕昌, 文學士 (中大)

## 人類學系

(系主任: 陳志明教授)

### 教師

Bosco, Joseph, BS (Notre Dame); MA, PhD (Col.); 副教授

Mathews, Gordon Clark, BA (Yale); MA (Sch. for Intl. Training, USA); MA, PhD (C'nell); 副教授

王鵬林, 文學碩士 (中國社會科學院); PhD (Hawaii); 助理教授

呂烈丹, 文學士 (中山); 文學碩士 (北大); PhD (A.N.U.); 助理教授

張展鴻, CertJapLang (Tokyo); BA (Ciba); MA, PhD (Osaka); 副教授

陳志明, BSocSc (Sains Malaysia); MA, PhD (C'nell); 教授

譚少薇, BA (Indiana); MA, PhD (Hawaii); 副教授

### 副研究員

高靜衷, CertChinHist&Archae (Nanjing); BA (Hampshire Coll.); MA (Harv.); 名譽副研究員

霍麗深, BA (Yale); MA (Wash.); MA (Calif.); 名譽副研究員

## 建築學系

(系主任: Prof. Baniassad, Essy)

### 教師

Baniassad, Essy, BArch (Ill.); MA, PhD (Manc.); 建築學講座教授

Bertin, Vito Daniel, DipArch (Swiss Federal Inst. of Tech.); 副教授

Cody, Jeffrey William, BA (Amherst Coll.); MA, PhD (C'nell); 副教授

Houghton, Stephen Michael, BArch (Liv.); 副教授

Lonnman, Bruce Eric, BS, MCE, MArch (C'nell.); BArch (Syr.); 副教授  
Martinez-Prado, Gladys, Architecta (Univ. de El Salvador); MA (Manc.); BArch (Liv.); ARCUK; CMRIBA; 助理教授  
Sanders, Nancy Margaret, BDesign (Arch) (Flor.); MArch (Harv.); 助理教授  
何培斌, MA, DipArch (Edin.); PhD (Lond.); MRIBA; 教授  
吳恩融, BA (Nott.); BArch (Manc.); MSc (Lond.); PhD (Cantab.); 副教授  
李以康, LHus (McG.); AB, MArch (Harv.); 副教授  
林雲峰, 文學士 (建築)、建築學士及理科碩士 (港大); HKIA; RIBA; RAIA; 副教授  
胡佩玲, BArch (Sing.); MSc, MCP (M.I.T.); 副教授  
陳惠基, BSc (Arch), BArch (McG.); MRAIC; HKIA; A.P. (List); RArch (HK); 副教授  
鄒經宇, BS, MArch, PhD (Mich.); 副教授  
雷震寰, 建築學士 (港大); MCP (M.I.T.); ARCUK; RIBA; ARIAS; 教授  
顧大慶, 工學士及工學碩士 (南京工學院); DTechSc (Swiss Federal Inst. of Tech.); 副教授

### 導師

Gutierrez, Laurent, BTS (Acad. of Versailles); PostDipEng (Natnl. Inst. of App. Sc. of Lyon); DipArch (Sch. of Arch. of Paris-Belleville)  
簡懷德, BSc (Arch) (Ncle., NSW); MBldgSc (Syd.)

### 副研究員

朱益民, 理學士 (復旦); 工學博士 (清華)

### 研究統籌員

Hall, Theodore Wayne, BS, MArch, DArch (Mich.)

### 電算師

梁達偉, BSc, PGSpCertMaths (Alta.)

## 經濟學系

(系主任: 宋恩榮教授)

### 教師

王有強, 理學碩士 (江西); PhD, MA (Ohio); PhD (Maryland); 助理教授  
王家富, 社會科學學士及哲學碩士 (中大); PhD (Wis.-Madison); 助理教授  
宋恩榮, 社會科學學士 (港大); PhD (Minn.); 教授  
江勇, 理學士 (中國科技); 文學碩士 (中國科學院); MA, PhD (Brown); 副教授  
周文林, 文學士 (輔仁); MS, PhD (Ill.); 教授

孟慶來, 理學士及文學碩士 (武漢); MA, PhD (N.Y.); 助理教授  
崔啟源, BA, MA, PhD (Tor.); 副教授  
張俊森, 理學士 (浙江); MA, PhD (McM.); 副教授  
梁嘉銳, 社會科學學士 (中大); MA, PhD (Roch.); 助理教授  
莊太量, 社會科學學士 (中大); MA, PhD (Roch.); 副教授  
黃錦就, 社會科學學士及哲學碩士 (中大); PhD (Minn.); 副教授  
葉劍基, 社會科學學士 (中大); MA (Econ.), MA (Stat.), PhD (Penn. State); 副教授  
廖柏偉, SBS; BA (Prin); MA, MA (Ed), PhD (Stan.); 經濟學講座教授  
廖振華, 理學士 (港大); MA (Kansas); MSc, PhD (Wis.-Madison); 助理教授  
趙志鉅, 商學士 (政大); 文科碩士 (台大); PhD (S.Ill.); 副教授  
關焯熙, BA, MA, PhD (C' dia.); 副教授  
鄺啟新, 社會科學學士 (港大); PhD (Br. Col.); 副教授

### 高級導師

賀賢平, 社會科學學士及哲學碩士 (中大)

### 導師

Stegemann, Rodney Alan, AB (Mich.); MA (Oklahoma); MA (Wash.)  
容楚穎, BA (Wash.); MA (Calif.); 哲學博士 (中大)  
馮潔冰, 社會科學學士 (港大); MCom (N.S.W.); MEco, PhD (A.N.U.)  
鄧克勤, BA (Leth.); MA (S. Fraser); PhD (Tas.)

### 研究員

何灝生, 社會科學學士 (港大); MA, PhD (Tor.); 名譽研究員

## 地理系

(系主任: 梁怡教授)

### 教師

Marafa, Lawal Mohammed, MSc (Moscow Agri. Acad.); PGDip (Cran. T.I.);  
哲學博士 (中大); 助理教授  
Smil, Vaclav, RNDr (Carolinum); PhD (Penn.); 客座教授  
伍世良, 理學士及哲學碩士 (中大); PhD (W. Ont.); 助理教授  
沈建法, 理學士及理學碩士 (華東師大); PhD (Lond.); 助理教授  
林健枝, 文學士及哲學碩士 (港大); PhD (N.E.); 教授  
林瑛, 文憑 (武漢測繪科技); 理學碩士 (中國科學院); MA, PhD (N.Y. State); 助理  
教授  
梁怡, 社會科學學士 (中大); MA, MS, PhD (Colorado); 地理學講座教授  
陳永勤, 理學士及理學碩士 (中山); PhD (Georgia); 助理教授  
馮通, 文學士及哲學碩士 (港大); PhD (Wat.); 副教授

黃鈞堯, 文學士 (港大); MA, PhD (Melb.); 教授  
楊汝萬, OBE; 文學士及教育文憑 (港大); MA (W. Ont.); PhD (Chic.); JP; 地理學講座教授  
鄒桂呂, 文學士及哲學碩士 (港大); PhD (A.N.U.); 副教授

### 名譽教師

潘國城, OBE; 文學士、文科碩士及哲學博士 (港大); MTCP (Syd.); MRTPI; FHKIP; RPP; JP; 兼任教授

### 導師

黃叶芳, 理學士 (上海師大); 理學碩士 (華東師大)

### 博士後研究員

陳喜, 工學士、工學碩士及工學博士 (河海)  
程濤, 工學士及工學碩士 (武漢測繪科技); PhD (Wageningen Agri. Univ.)  
駱劍承, 理學士 (浙江); 理學碩士及哲學博士 (中國科學院)

### 副研究員

李先華, 理學士 (浙江)  
馬江洪, BS (Baoji Teacher's Coll.); MS (Northwestern Polytech. Univ.)  
張艷寧, 理學士 (大連理大); 理學碩士及工學博士 (西北工業)  
梅長林, 理學士及理學碩士 (西安交通); MS (Limburgs Universitair Centrum)

### 計劃協調員

李鳳珍, BA, MURP (Hawaii)

## 政治與行政學系

(系主任: 關信基教授)

### 教師

Davis, Michael Curtis, BA (Ohio State); JD (Calif.); LL.M. (Yale Law Sch.); 教授  
Ostrov, Benjamin Charles, BA (Hamilton Coll.); MA, PhD (Chic.); 副教授  
王紹光, 法學士 (北大); MA, PhD (C'neil.); 副教授  
吳國光, 文學士 (北大); 文學碩士 (中國社會科學院); MA, PhD (Prin.); 助理教授  
李詠怡, 社會科學學士 (中大); MA, PhD (Syr.); 副教授  
於興中, 文學士 (蘭州); LL.M., SJD (Harv.); 助理教授  
馬樹人, BA (Essex); MA (McM.); MA, PhD (Tor.); 副教授  
曹景鈞, 文學士 (中大); BA (Calif.); MA, PhD (Chic.); 副教授  
黃偉豪, 社會科學學士 (中大); MPA, PhD (Syr.); 助理教授

黃錦就, BA (Forensic Stud), JD (Indiana); Dip Trial Advocacy (Northwestern);  
MA, PhD (N.Y. State); 助理教授

盧敏超, 法學士及法學研究生證書 (港人); Dip Soc Legal St, MA (Wales); 副教授  
關信基, 法學士 (政大); MA (F.U. Berlin); PhD (Munich); 政治與行政學講座教授

### 名譽教師

林大偉, AMP, LLM (Harv.); Solicitor (HK); Solicitor (UK & Wales); Barrister  
& Solicitor (Victoria, Aust.); Advocate & Solicitor (Singapore); Notary Public  
(HK); 兼任教授

黃宏發, OBE; 文學士 (港大); MPA (Syr.); JP; 名譽教授

鄭赤琰, 文學士 (南洋); MA (W. Ont.); PhD (N.Y. State); 名譽高級講師

## 新聞與傳播學院

(院長: 李少南教授)

### 教師

Kenny, James Francis, BA (Montclair State Coll.); MS, PhD (Syr.); 副教授  
McIntyre, Bryce Telfer, BA (Arizona); BS (Calif. State Polytech.); PhD (Stan.);  
講師

Stone, Robert John, PhD (Brad.); 助理教授

李少南, 社會科學學士及哲學碩士 (中大); PhD (Mich.); 教授

馬傑偉, BTh (Baptist Theol. Sem.); BSc (Indiana State); 哲學碩士 (中大); PhD  
(Lond.); 副教授

張皓傑, 文學士 (東海); MA (Mich.); PhD (Syr.); 訪問學人

梁永熾, BA, BS, MA, PhD (Texas); 副教授

梁偉賢, 文憑 (浸會); MA, PhD (Minn.); 高級講師

陳文, BS, PhD (Minn.); 哲學碩士 (中大); 教授

齊湘, 文學士 (台大); MA (Stan.); PhD (Texas); 助理教授

潘忠党, 文學士 (北京廣播學院); MA (Stan.); PhD (Wis.-Madison); 副教授

魏然, 文學士 (英文) 及文學士 (新聞) (上海外國語); MA (Wales); PhD  
(Indiana); 助理教授

蘇鑰機, 社會科學學士及哲學碩士 (中大); PhD (Penn.); 副教授

### 導師

李少彬, 理學士及哲學博士 (港大)

姚霞, 社會科學學士 (中大); MA (City, Lond.)

### 營業主任

黃振甦, BS (Minn.)

## 心理學系

(系主任: 張妙清教授)

### 教師

Bond, Michael Harris, BA (Tor.); PhD (Stan.); 心理學講座教授  
Hayward, William Gordon, BA, MA (Cant.); PhD (Yale); 助理教授  
McBride, Catherine Alexandra, BA (Oberlin Coll.); MA, PhD (S. Calif.); 副教授  
Moneta, Giovanni Battista, Laurea (Padua); MA, PhD (Chic.); 副教授  
Penney, Trevor Bruce, BSc, MSc (Nfld.); PhD (Col.); 助理教授  
Tardif, Twila Zoe, BSc (Tor.); MSc, MPhil, PhD (Yale); 副教授  
區永東, BSc (Wis.-Madison); MA, PhD (Ill.); 助理教授  
張妙清, OBE; BA (Calif.); PhD (Minn.); JP; 教授  
梁永亮, 社會科學學士及社會科學碩士 (港大); PhD (Sheff.); 副教授  
梁展鵬, BA, PhD (Massey); 副教授  
梁耀堅, BA, MA, PhD (C' dia.); 副教授  
陳天祥, 社會科學學士及哲學碩士 (港大); PhD (Conn.); 副教授  
陳鈞承, 理學士 (中大); MA, PhD (Ill.); 副教授  
陳瑞燕, BA, MA, MSW (Mich.); PhD (Calif.); 助理教授  
陳衛, 社會科學學士 (中大); 社會科學碩士 (港大); MA, PhD (Calif.); 副教授  
陳烜之, 文學士 (輔仁); MA (Calif. State Coll.); PhD (Kansas); 教授  
鄧素琴, BA, MS, PhD (N. Texas State); 副教授

### 博士後研究員

李美瑩, 社會科學學士 (港大); 哲學博士 (中大)  
黃健輝, 社會科學學士、哲學碩士及哲學博士 (中大)

## 社會工作學系

(系主任: 馬麗莊教授)

### 教師

王卓祺, 社會科學學士及社會工作碩士 (港大); PhD (Sheff.); 教授  
石丹理, BBS; 社會科學學士及哲學博士 (港大); 教授  
李翊駿, BSc (Ill. State); MSW, PhD (Ill.); 副教授  
周健林, MSW (McG.); PhD (S. Calif.); 社會工作學講座教授  
林孟秋, 社會科學學士 (中大); MSW (Minn.); PhD (S. Calif.); 教授  
倪錫欽, 社會科學學士 (港大); 社會工作碩士及哲學博士 (中大); 副教授  
馬麗莊, 社會科學學士、社會科學碩士及哲學博士 (港大); 教授  
區初輝, 社會科學學士 (中大); 社會科學碩士 (港大); PhD (Calif.); 助理教授  
莫邦豪, 社會科學學士 (中大); MSW (Hawaii); PhD (S. Calif.); 教授  
馮可立, 社會科學學士及社會工作碩士 (港大); 副教授



蔡冠華, 社會科學學士 (中大); MSc (Lond.); 副教授  
鍾陳麗歡, 社會科學學士 (中大); 社會科學碩士及哲學博士 (港大); 副教授  
魏雁濱, 社會科學學士 (中大); 社會工作碩士 (港大); 法學士 (北大); PhD (Sheff.); 副教授

### 名譽教師

陳兆愷, 法學士及法學研究生證書 (港大); 高等法院首席法官; 兼任教授

### 實習導師

林靜雯, 社會科學學士 (中大); MSW (McG.)

### 兼任實習導師

王愛玲, 社會科學學士及社會科學碩士 (港大)  
尹慧娟, 社會科學學士 (中大); 社會工作高級文憑及社會科學碩士 (港大)  
朱復蘭, 社會科學學士 (中大)  
余秀珍, 社會科學學士、社會工作高級文憑及社會科學碩士 (港大)  
吳美娟, 社會科學學士 (中大); 社會科學碩士 (港大)  
姚簡少薇, 社會科學學士 (港大); MBA (Strath.)  
馬寶如, 社會科學學士及社會工作碩士 (中大)  
萬雪容, 社會工作文憑 (城市理工); 社會工作學士 (理工)  
曹金鳳, 社會工作學士、社會工作高級文憑及社會科學碩士 (港大)  
梁芷芳, 社會科學學士 (港大); MA (York, UK)  
陳偉芬, 社會科學學士 (中大); 社會工作深造文憑 (理工); PGDipEd & Training (Melb.)  
陳偉良, 社會工作學士 (港大); 文科碩士 (理大)  
陳麗群, 社會科學學士 (中大)  
潘偉儀, 社會科學學士 (中大); 社會工作高級文憑及社會科學碩士 (港大)  
蔡月薇, BSW (Manit.)  
鄧育慧, 社會工作文憑 (浸會); 社會工作碩士 (港大)  
劉玉琼, 社會科學學士及社會工作碩士 (中大)

## 社會學系

(系主任: 劉兆佳教授)

### 教師

Adams, Jacqueline, BA, Dip (Cantab.); PhD (Essex); 助理教授  
丁國輝, 社會科學學士及哲學碩士 (中大); PhD (N. Carolina); 副教授  
王淑英, BEd (Liv.); DipEd (Lond.); MA, MA, PhD (Stan.); 副教授  
呂大樂, 文學士及哲學碩士 (港大); MPhil, DPhil (Oxon.); 副教授  
李沛良, OBE; 社會科學學士 (中大); PhD (Pitt.); JP; 社會學講座教授

李靜君, 社會科學學士 (中大); MA, PhD (Calif.); 副教授  
金耀基, SBS; 法學士 (台大); 政治學碩士 (政大); MA, PhD (Pitt.); 榮譽文學  
博士 (科大); JP; 社會學講座教授  
張越華, 社會科學學士 (中大); MA (McM.); PhD (Tor.); 教授  
張德勝, 社會科學學士 (中大); MA, PhD (N.Y. State); 教授  
陳海文, 社會科學學士 (港大); 哲學碩士 (中大); MScPl, PhD (Tor.); 副教授  
陳健民, 社會科學學士 (中大); MA, MPhil, PhD (Yale); 副教授  
陳膺強, 社會科學學士 (中大); DU (Bordeaux); 教授  
彭玉牛, 文學士 (四川); 文學碩士 (北大); MA, PhD (Calif.); 助理教授  
趙永佳, 社會科學學士及哲學碩士 (港大); MA, PhD (Prin.); 副教授  
劉兆佳, 社會科學學士 (港大); PhD (Minn.); JP; 社會學講座教授  
劉創楚, 社會科學學士 (中大); MA, PhD (Pitt.); 教授  
鄧龍威, 社會科學學士 (中大); MA, PhD (Chic.); Barrister of the Supreme  
Court of Hong Kong; 副教授

### 導師

古學斌, 文學士 (浸會); 哲學碩士 (中大); PhD (Lond.)  
吳白弢, 社會科學學士 (中大); EdM, EdD (Harv.)

# 研究所及研究中心

---

## 亞太工商研究所

### 常務所長

楊瑞輝, BSc, MSc (Well); DPhil (Oxon.)

### 商業拓展主任

于宏碩, BA, MSEE, MBA, PhD (Missouri)

### 研究拓展主任

呂源, 工學士 (北京工業); MBA (China-EEC Mgmt. Inst.); PhD (Aston)

### 營運經理

譚區蘊儀, MBA (Murd.)

### 助理主任

屠萱, 文學士 (中大); 哲學碩士 (城大)

賴桂芳, BBA (C.U.N.Y.); 文科碩士 (港大)

---

## 香港癌症研究所

### 主任

Johnson, Philip James, MB ChB, MD (Manc.); FRCP

### 副研究員

Whitney, Bruce Montfort, BS, MS (S.F. Austin State); PhD (Arkansas)

---

## 香港亞太研究所

### 所長

楊汝萬, OBE; 文學士及教育文憑 (港大); MA (W. Ont.); PhD (Chic.); JP

### 副所長

劉兆佳, 社會科學學士 (港大); PhD (Minn.); JP

### 高級研究員

李南雄, 文學士 (台大); MA (Indiana); PhD (Chic.); 名譽高級研究員

梁覺, 理學士 (中大); MA, PhD (Ill.); 名譽高級研究員

張鑫, 北京大學畢業; 兼任高級研究員

喬健, 文學士及文科碩士 (台大); PhD (C'nell); 名譽高級研究員

蕭新煌, 文學士 (台大); MA, PhD (N.Y. State); 名譽高級研究員

### 研究員

王友金, 法學士 (北京政法學院); 名譽研究員

何漢生, 社會科學學士 (港大); MA, PhD (Tor.); 名譽研究員

李明焜, 社會科學學士 (港大); 哲學碩士 (中大); MPhil (Col.); PhD (Lond.);  
名譽研究員

雷競璇, 文學士 (中大); Dip d'Etudes Approfondies (Pol. Stud.) (Paris); Dip  
d'Etudes Approfondies (African Pol.), Doctorat du 3e Cycle (Bordeaux); 名  
譽研究員

### 研究統籌員

Brosseau, Maurice Roch-Laurent, BA (Laval); PhL (Les Facultes Jesuites); ThL  
(Fujen); MA, PhD (Chic.)

王家英, BA, MA, PhD (Manit.)

羅尹寶珊, 社會科學學士及哲學碩士 (中大)

### 計劃協調員

沈國祥, 工商管理文憑 (浸會)

---

## 香港教育研究所

### 所長

盧乃柱, BA (Oregon); Cert (East AsianInst., Col.); MIA, EdD (Col.)

### 副所長

侯傑泰, 理學士及文學碩士 (教育) (中大); 學位教師教育證書及哲學博士 (港大)  
曾榮光, 社會科學學士、教育文憑、哲學碩士及哲學博士 (中大)  
黃顯華, 社會科學學士、教育文憑及文學碩士 (教育) (中大); EdD (Calif.)

### 教師

林建平, 文學士 (港大); 教育文憑 (中大); 文學碩士 (浸大); 文學碩士 (暨大);  
助理教授

### 導師

張勵妍, 文學士 (暨大); 哲學碩士 (港大)  
陳廷三, 社會科學學士 (中大); 社會科學碩士 (港大)  
楊惠民, 畢業文憑 (遼寧)

### 學校發展主任

馬玉珍, BA (York, Canada); 教育文憑 (中大); MEd (Syd.)

### 助理主任

何貴卿, 工商管理學士 (浸會)

### 助理編輯

梁念明, 文學士 (中大)

### 計劃協調員

馬婉儀, 文學士 (港大)  
羅詠儀, 文學士 (港大)

---

## 中醫中藥研究所

### 管理委員會主席

梁秉中, OBE; 內外全科醫學士及外科碩士 (港大); 理學博士 (中大); FRACS;  
FRCS(Ed); FRCSEd; FRCSEd (Orth.) FHKAM (Orthopaedic Surgery);  
FHKCOS; JP

### 顧問

Cheng, Yung Chi, 理學士 (東海); PhD (Brown); 名譽顧問  
Hattori, Masao, PhD (Osaka); 名譽顧問  
Lee, Kuo Hsiung, BSc (Kaohsiung Med. Coll.); MS (Kyoto); PhD (Minn.);  
名譽顧問

Namba, Tsunco, PhD (Osaka); 名譽顧問

蕭培根, 廈門大學畢業; 名譽顧問

### 副研究員

賀震旦, 理學士 (雲南); DPharmSc (Kyoto)

黃浩, 文學士 (南京); 理學碩士 (中國科學院); 哲學博士 (中國藥科)

### 研究統籌員

董輝, 醫學學士 (河南中醫學院); 理學博士 (中國藥科)

### 護士長

方月嬋, RN, RN (UK & Wales); 醫務管理副文憑 (公開進修學院)

---

## 中國文化研究所

### 所長

陳方正, BA (Harv.); MA, PhD (Brandeis)

### 偉倫榮譽講座教授

饒宗頤, GBM; 榮譽文學博士 (港大); Hon Doctorate (Human Sc.) (L'Ecole Pratique des Hautes Etudes, Sorbonne)

### 榮譽講座教授及顧問

劉殿爵, 文學士及榮譽文學博士 (港大); MA (Glas.); 榮譽法學博士 (中大)

### 名譽研究講座教授

許倬雲, 文學士及文科碩士 (台大); PhD (Chic.)

### 顧問

余英時, 文憑 (新亞書院); MA, PhD (Harv.); 榮譽法學博士 (中大); 名譽顧問

鄭德坤, 文學士及文科碩士 (燕京); MA (Cantab.); PhD (Harv.); 榮譽文學博士 (中大); FBA

### 高級研究員

鄭子瑜, CertChinRhetoric (Waseda); 名譽高級研究員

### 研究員

Lagerwey, John, PhD (Harv.); 名譽研究員

### 副研究員

鄭會欣, 歷史學士 (南京); 哲學碩士 (港大); 哲學博士 (中大)

### 《中國文化研究所學報》

#### 總編輯

陳學霖, 文學士及文科碩士 (港大); MA, PhD (Prin.)

#### 副編輯

朱國藩, 文學士、哲學碩士及哲學博士 (中大)

### 古文獻資料庫

#### 行政主任

何志華, 文學士、哲學碩士及哲學博士 (中大)

#### 副研究員

沈建華

### 《廿一世紀》

#### 常務編輯

劉青峰, 北京大學畢業

#### 助理編輯

關小春, 文學士 (中大)

### 《世紀中國》網頁

#### 副研究員

劉擎, 理學士及工學碩士 (華東紡織工學院); MA (Marquette)

## 文物館

#### 館長

林業強, BA (Lond.)

#### 文物館主任

甯雄斌, 實驗室技術員證書 (理工); CertArchConserv (Lond.); 工商管理學士 (公開進修學院); MUKIC; MIIC

### 文物館助理主任

李志綱, 文學士及哲學碩士 (中大)

梁仲堯, 文學士 (理工)

葉黎淑儀, 文學士 (中大); MPhil (Lond.)

游學華, 文學士及哲學碩士 (中大)

## 中國考古藝術研究中心

### 主任及考古學研究主任

鄧聰, 文學士及文學碩士 (中大); Dip (Osaka Foreign Language Univ.); DLet (Tokyo)

### 研究員

區家發, 畢業文憑 (華南師大); 名譽研究員

## 吳多泰中國語文研究中心

### 主任

劉殿爵, 文學士及榮譽文學博士 (港大); MA (Glas.); 榮譽法學博士 (中大)

### 副主任

張雙慶, 文學士及文學碩士 (中大)

## 《中國語文通訊》

### 執行編輯

樊善標, 文學士、哲學碩士及哲學博士 (中大)

## 當代中國文化研究中心

### 主任及高級研究員

金觀濤, 北京大學畢業

### 研究員

王小強, 理學士 (河南工學院); 名譽研究員

劉小楓, 文學士 (四川外國語學院); 哲學碩士 (北大); PhD (Basel); 名譽研究員



## 翻譯研究中心

### 主任及《譯叢》編輯

孔慧怡, 文學士及哲學碩士 (港大); PhD (Lond.)

### 顧問

劉殿爵, 文學士及榮譽文學博士 (港大); MA (Glas.); 榮譽法學博士 (中大)

### 《譯叢》訪問學人

Pollard, David Edward, BA (Cantab.); PhD (Lond.)

### 常務編輯

譚柏山, 翻譯及傳譯高級文憑 (理工); 文學碩士 (中大)

---

## 理工研究所

### 所長

麥松威, BSc, PhD (Br. Col.)

## 地球信息科學聯合實驗室

### 主任

林珮, 文憑 (武漢測繪科技); 理學碩士 (中國科學院); MA, PhD (N.Y. State)

### 副主任

鄒經宇, BS, MArch, PhD (Mich.)

### 博士後研究員

龔建華, 理學士 (西南交通); 理學碩士及理學博士 (北航)

### 副研究員

廖明生, 工學士及工學博士 (武漢測繪科技); 工學碩士 (華中工學院)

謝傳節, 工學士 (焦作礦業學院); 工學碩士 (中國礦業)

## 香港運動醫學及科學研究中心

### 主任

陳啟明, OBE; 內外全科醫學士 (港大); MCh (Orth.) (Liv.); FRCSGlas;  
FRCSEd; FRCSEd (Orth.); FACS; FHKAM (Orthopaedic Surgery);  
FHKCOS

## 材料科學及技術研究中心

### 主任

劉煥明, 理學士 (中大); PhD (Br. Col.)

### 副主任

吳奇, 理學士 (中國科技); PhD (N.Y.)  
黃世平, 理學士、哲學碩士及哲學博士 (中大)

### 博士後研究員

羅恩洲, 理學士 (湖南); 工學碩士 (中國科學院); Dr.rer.nat (Univ. Hannover)

---

## 數學科學研究所

### 所長

丘成桐, PhD (Calif.); 榮譽理學博士 (中大)

### 副所長

辛周平, 理學士 (西北); 理學碩士 (中國科學院); PhD (Mich.)

### 教師

Hassett, Brendan Edward, BA (Yale Coll.); PhD (Harv.); 訪問學人  
鄧少雄, 理學士 (港大); PhD (Purdue); 訪問學人

---

## 人文學科研究所

### 所長

梁元生, 文學士及哲學碩士 (中大); PhD (Calif.)

### 副所長

吳梓明, 文學士、神學碩士及教育文憑 (中大); MA, PhD (Lond.)

曹本冶, BMus, MMusicol (Br. Col.); PhD (Pitt.)

### 副研究員

板井美佐, BA (Keio); MA (N.Y.); 名譽副研究員

董群, 工學士及法學碩士 (清華); 哲學博士 (中大)

鄒重華, 文學士及文學碩士 (四川); 哲學博士 (中大)

---

## 香港生物科技研究院有限公司

### 院長

梁瑞安, DPhil (Oxon.)

### 財務及行政經理

陳賢德, BA (S. Fraser); CGA (Canada)

### 市場部經理

楊日昌, 高級文憑及公司行政深造文憑 (理工); 工商管理碩士 (城大);

DipMMCIM; ACIS (UK); ACS

### 藥物製造技術中心副廠長

馮貽敏, BSc (N.Y. State)

### 生物科技服務組經理

楊成安, 哲學碩士 (中大)

### 香港製藥技術中心經理

林何兒, BSc (Austin); MRACI (Australia)

### 植物生物科技組主管

滕蕙蘭, 農學士及農學碩士 (台大); PhD (Mich. State)

### 臨床研究事務主管

凌家雯, BSc (Edin.)

### 中藥製程開發中心中醫藥主任

關德祺, BPharm, BChinMed (RMIT, Australia)

# 教學輔助單位

---

## 大學通識教育部

### 大學通識教育主任

張燦輝, 文學士及哲學碩士 (中大); DrPhil (Freib.)

### 大學通識教育副主任

梁美儀, 文學士 (中大); CertFrenchLang (Paris III); MHist, DipAdvStud, DHist (Paris I)

### 辦公室主任

崔素珊, 社會科學學士及學位教師教育證書 (港大)

---

## 國際交換計劃處

### 處長

吳偉岸, 文學士、管理學文憑、工商管理碩士、DipGenMgtProg (港大)

### 副處長

丁國輝, 社會科學學士及哲學碩士 (中大); PhD (N. Carolina)

王宏志, 文學士及哲學碩士 (港大); PhD (Lond.)

余少華, 文學士 (中大); MA (Qu.); PhD (Harv.)

### 亞洲研究客座教授

Jamieson, John Charles, AB, MA, PhD (Calif.)

### 助理主任

王荔茵, 社會科學學士 (中大); CertGerman&Culture (Johannes Gutenberg-Univ. Mainz)

余寶莉, 文學士 (中大)

溫佩珊, 理學士 (科大); GradDipMgtStud (Inst. of Comm. Mgt.)

---

## 校外進修學院

### 院長

李仕權, BSc, MSc (Indiana); 中國法律文憑 (中國法律學會); MBA (Strath.); CPC; MHKCS; MBCS; CMAIS; FAIM

### 高級主任

譚樹榮, 社會科學學士 (中大); MSc (Bath)

### 專任導師

黃燕華, 理學士 (中大); 理學碩士 (城大); PhD (W. Aust.)

### 副專任導師

文婉瑩, 社會科學學士 (中大); DipAdEd, MA (Br. Col.)

李子華, 高級文憑及院士 (理工); Cert (IMS); MSc (Manc.)

戴玉蓮, 文學士及工商管理文憑 (中大); 文學碩士 (城大)

### 課程統籌

Kao, Rosann Santora, BA (Montclair State Coll.); MA, PhD (N.Y.)

上村勝雄, BA (Intrl. Christ.); MA (Waseda)

李健, 音樂學士 (上海音樂學院); MMus (San Francisco Conserv. of Music); DMA (Cleveland Inst. of Music & Case W. Reserve)

林麗娜, BSc (Hawaii); MD (East); MPH (Syd.)

唐苑君, 翻譯及傳譯高級文憑 (城市理工); MA (Sheff.); 中國語言深造文憑 (理大)

齊藤希世子, BA (Kanagawa)

### 助理主任

黃麗萍, 文學士 (港大)

鄭鳳萍, 文學士 (中大)

譚惠娟, 文學士 (港大)

### 計劃協調員

胡潔茵, BCompSc (Victoria U.T.)

黃毅斌, 應用物理學高級文憑及工程物理學理學士 (理大)

---

## 新雅中國語文研習所

### 所長

Jamieson, John Charles, AB, MA, PhD (Calif.)

### 主任

吳偉平, 文學士 (廣州外國語學院); 文學碩士 (中山); PhD (Georgetown)

### 高級導師

文肖群, 文學士及教育文憑 (中大)

吳少瓊, 文憑 (浸會)

苗黃雅貞, 文學士 (中大)

馬關彩華, 文學士 (中大); MA (Hawaii)

馮朱小密, 文學士 (東海); MA (San Jose State)

黃韓江寧, 文學士 (台大); MA (Ohio State)

鐸周西京, 文學士 (東吳)

### 導師

王浩勃, 工商管理學士 (中大); 中國語言學文學碩士 (理大)

何玉琪, 歷史學士 (南開); 考古學證書 (北大); 中國語言學文學碩士 (理大)

李兆麟, 文學士及哲學碩士 (中大)

陳凡, 文學士 (南開); 文科碩士 (中大)

陳京英, 社會科學學士 (中大)

盧譚飛燕, 文學士 (中大); 中國語言學碩士 (理大)

韓彤宇, 理學士 (中大); 中國語言學碩士 (理大)

---

## 圖書館系統

### 館長

Storcy, Colin, BA (Leeds); PGDip Librarian (Liv. Polytech. & UK Lib. Assoc.);

MPhil (E. Anglia); 哲學博士 (港大); MIIInfSc; FHKLA; AALLA; FLA (由二零零零年十月十六日起)

### 高級助理館長

吳余佩嫻, 文學士 (港大); MLS (Simmons)

李麥碧雲, 文學士及教育文憑 (港大); MA (N.Y.); MLS (N.Y. State); AHIP (Med. Lib. Assn., Chicago); FHKLA

郭李錦桂, 文學士 (政大); CertCompProg (American Inst. of Automation); MS (Purdue); MSLS (Simmons Coll.); MILS; ALA

黃潘明珠, 文學士 (港大); MSc (City, Lond.); ALA; MIIInfSc

## 助理館長

李子良, BA (Lond.); 高級文憑 (城大); ALA

## 主任及副主任

Hall, Barbara Ruth, BA (Car.); BLS, MSL (Tor.); ALA  
何以業, 中國語文文憑 (浸會); MSc (Info & Lib Stud) (Stuath.); GradDipComput  
(Deakin); DipJapanese (Manukau Inst. of Tech., NZ)  
何巧儀, 文學士及哲學碩士 (中大); MSIS (N. Carolina)  
李麗芳, BA, MLS (Tor.); MSc (Lond.)  
杜芸芬, 社會工作文憑 (理工); AssoDipArts (Lib Pract) (Syd. Tech. Coll.); BASc  
(Information) (UTS); MLib (N.S.W.); BA (C. Sturt)  
周劉麗芝, 社會工作文憑 (樹仁); MLS (Alabama)  
林進光, 社會科學學士及哲學碩士 (中大); MILS (Mich.)  
林熾榮  
邱淑如, 文學士 (台大); MLS (Col.); 哲學碩士 (中大)  
馬輝洪, 文學士及中國現代文學作家論資深證書 (港大); DipIM-LIB, MLIB  
(N.S.W.); 文學士 (亞洲 (澳門)國際公開大學); AALIA  
梁有貞, 文學士及學位教師教育證書 (港大); MLS, InfoSpecChem (Indiana)  
梁黃朝榮, 理學士、學位教師教育證書及高級教育文憑 (港大); DipLIS, MA  
(Lond.)  
陳宛意, 文學士 (台大); MLS (Indiana)  
陳美施, 文學士及學位教師教育證書 (港大); DipLIS, MA (Lond.)  
黃樂娟, 社會工作文憑 (浸大); MLS (S. Connecticut); ALA  
鄒穎文, 社會科學學士 (港大); MLS (Hawaii); DipTran (Inst. of Linguists)  
廖建強, 文學士 (台大); CertLibSc (Pitt.)  
蔡勞鳳明, 社會科學學士及教育文憑 (中大); DipLib&InfMgt (Canberra); AALLA  
趙夏蓮, 社會科學學士及教育文憑 (中大); MSc (N. Carolina)  
霍玉貞, 文學士及教育文憑 (中大); MLS (Dal.)  
繆慧儀, 社會科學學士 (港大); MLS (Rutgers); 資訊系統碩士 (理大)  
譚李少芳, BSc (Mankato State); MA (Sheff.)  
譚麗梅, BA (C' dia.); MLIS (McG.)

## 見習副主任

李健文, BEd (Winn.); MEd (Manit.); MIM (N.S.W.); AALIA

## 電算師

易文, 理學士及理學碩士 (中大)  
陳卓裕, 軟件工程高級證書 (理工); GradDipBusiInfTech (Swinburne U.T.);  
MCompStud (Deakin)  
蔡劉愷倫, BSc (City, Lond.)  
曾鄧萬華, BA (Regina)  
劉得光, BEng (Hudd.)

## 助理主任

鄧敏怡, 文學士 (城大)

---

## 大學服務中心

### 主任

關信基, 法學士 (政大); MA (F.U. Berlin); PhD (Munich)

### 辦公室主任

熊景明, 雲南大學畢業; 哲學碩士 (中大)

### 研究員

陳劍光, BSc (McG.); 道學碩士 (中國神學研究院); MA, PhD (Ott.); LTh, DTh (St. Paul); 名譽研究員

### 副研究員

鄭在浩, BA (Seoul Natnl.); MA (Brown); PhD (Mich.); 名譽副研究員

---

## 大學出版社

### 社長

陸國榮, 文學士 (中大); PhD (Harv.)

### 總編輯

馮溢江, 理學士及工業工程證書 (港大); ALA; ALAA

### 視聽製作經理

黎陳慧玲, 社會科學學士及文學碩士 (教育) (中大); PGCE (Lond.)

### 製作經理

馬桂鴻, 平面設計高級文憑 (理工); PostgradCert (Lond. Coll. of Printing); MSIAD

### 監製

譚顯揚, 社會科學學士 (浸大)

### 助理編輯

曾誦詩, BA (Tor.); MA (Harv.)

黃小華, 文學士及心理學證書 (港大)

謝偉強, 文學士 (中大)

### 營業主任

黃麗芬, 工商管理文憑 (浸會)

### 會計主任

譚紫珊, 社會科學學士 (港大)



## 資訊科技服務處

### 處長

胡運驥, BSCE, MBA, PhD (Ohio); CDP; MBCS

### 行政資料處理組主任

李永元, CDP; MBCS; MACS

### 高級電算師

姚麥美蘭, BS (Misericordia); MS (I.I.T.)

徐耀明, BSc (Kent); Chartered Information Systems Practitioner

梁光漢, 工商管理學士 (中大); 文科碩士 (浸大); CDP

莊永港, 理學士及工商管理碩士 (中大); CDP; MBCS; Chartered Information Systems Practitioner

黃梁美燕, 社會科學學士 (中大)

楊萬盛, BS, MA (Ill.); Cert (IBM Sys. Res. Inst.)

顏敏標, BSc (McG.)

譚尚榮, Associate Degree (Miami-Dade Community Coll.)

### 電算師

文苑婷, BA (Manit.); GradDipComp (Deakin)

王兆韜, 理學士 (中大); 理科碩士 (城大)

王香傳, 文學士 (中大)

丘智華, 文學士 (理工); MBA (Warw.); MBCS

吳作基, BSc (Reading)

李耀華, 電子工程高級文憑及工程學士 (理工); 理科碩士 (城大); AMIEE

杜國豪, 工商管理學士 (中大)

林成勇, 理學士及哲學碩士 (中大)

林惠榮, 系統分析高級文憑 (理工)

姚佩珊, 高級文憑及管理學深造文憑 (理工); 資訊技術證書 (港大); CDP

凌家康, 文學士 (理工)

桂維倫, BA (Boston); 專業會計學深造證書 (城大)

袁偉權, 理學士 (中大); GradDipCompSc (Victoria U.T.)

張陳妙嫦, 數學、統計及電腦高級文憑 (理工); MSc (Salf.)

張惠萍, BSc (Macq.); 品質管理碩士 (理大)

梁志倫, BA (Calif.); 軟件工程證書 (港大); 理科碩士 (城市理工); MIEEE

梁惠娟, BSc, MSc (Missouri); 管理學文憑 (理工及香港管理專業協會); 文科碩士 (城市理工); 工商管理碩士 (浸大); CCP

梁德昌, 理學士 (中大); 工程碩士 (港大)

郭偉本, 工程學士及工商管理碩士 (港大)

陳承志, BSc (Lond.); 哲學碩士 (中大)

陳特輝, 工程學士及學位教師教育證書 (港大); MSc (Lond.)

陳穩持, BA (S. Ill.)

麥麗梅, MSc (Baylor); MHKCS  
馮健明, BSc, MSc (Tenn.)  
黃婉芬, 電腦學高級文憑 (理工); MBA (Hull)  
蔡燦雄, BSc, MSc (Manc.)  
鄭建平, 理學士 (中大); 會計學專業文憑 (城大)  
鄧麗華, HigherNatDip (Thames Poly.); BSc (Lond.)  
鍾惠虎, 理學士 (城市理工)  
譚華忠, 理學士 (中大)  
蘇伯祥, 理學士 (中大); 工商管理碩士 (城市理工); CDP  
鄭惠芳, BSc, MBA (Tor.)

#### **助理主任**

阮寶琪, 文學士 (城大)  
林雪玲, 理學士及哲學碩士 (中大)

# 大學行政部門

## 校長室

### 校長

李國章, GBS; MA, MD, BChir (Cantab.); Hon DSc (Hull); Hon Doctorate (Soka); 榮譽文學博士 (科大); FRCS; FRCSEd; FRACS; FACS; Hon FPCS; Hon FRCSGlas; Hon FRSM; Hon FRCS (I); JP

### 校長名譽顧問

蔡永業, CBE; MD (Cheeloo); 醫學博士 (港大); 榮譽法學博士 (中大); DTM&H (Liv.); FRCP; FRCPEd; FFCM; FHKCP; FHKCCM; FHKAM (Medicine); JP

### 校長助理

鄧美嫻

## 教務處

### 教務長

何文匯, 文學士及哲學碩士 (港大); PhD (Lond.); JP

### 副教務長

李樹榮, 理學士、哲學碩士及教育文憑 (中大)

### 高級主任

黃潘潔蓮, BEcon (W. Aust.)

楊元富, 理學士 (中大); 管理學文憑 (理工)

### 主任

余蕙卿, 文學士及公共行政學碩士 (港大); 管理學深造文憑 (城市理工)  
李麗霞, 社會科學學士 (港大)  
陳鄺麗琼, 社會科學學士及學位教師教育證書 (港大); 文學碩士 (中大)  
溫鳳珠, 社會科學學士 (港大); MA (Macq.)

### 副主任

區梁美媚, 社會科學學士 (中大); 社會科學碩士 (港大)

### 助理主任

吳淑嫻, 文學士及學位教師教育證書 (港大)  
吳寶玲, 社會科學學士及企業管理文憑 (中大)  
李慧然, 文學士 (港大); PECertMgtServ (理工)  
辛麗妍, 經濟學學士 (港大)  
林國良, 理學士 (中大)  
張惠碧, 社會科學學士 (中大)  
楊多加, 文學士及文學碩士 (中大)  
雷寶玲, 文學士 (中大)  
黎婉儀, 文學士 (港大)  
譚文彥, 社會科學學士 (港大)  
賴肇芳, 文學士 (港大)

### 計劃協調員

區翰霖, BComm (St. Mary's); BSc (Dal.)

---

## 秘書處

### 秘書長

梁少光, 社會科學學士 (港大); MDiv (S. Baptist Theol. Sem.); Cert (Assn. for Clinical Pastoral Ed.)

### 高級主任

何婉兒, 社會科學學士 (港大)

### 助理主任

黃燕雲, 社會科學學士 (港大)

## 新聞及公共關係處

### 主任

許雲嫻, 英國語言及文學文憑 (浸會); MA (Reading)

### 助理主任

徐綺薇, 社會科學學士 (中大)

張敏儀, 社會科學學士 (中大); MSc (Lond.)

黃淑娟, 工商管理學士 (中大)

### 中文秘書

林益來

## 出版事務處

### 出版主任

梁其汝, 文學士 (港大)

### 助理出版主任

李琪, 教育文憑 (中大)

陳思祥, BA (Pomona Coll); 文科碩士 (港大)

陳偉珠, 文學士 (政大)

蔡世彬, 社會科學學士 (中大)

---

## 財務處

### 總務長

陳鎮榮, 社會科學學士 (港大); FCA; FCA (Aust.); FHKSA

### 高級財務經理

姚啟昭, 文學士及管理學文憑 (港大); MIMgt

香世傑, BSc (N.Y. State); CA (Canada); FHKSA

### 財務經理

林月萍, 會計學專業文憑 (理工); MBA (Birm.); FCCA; FHKSA

黃錦照, BSc (E. Anglia); CPA (Aust.)

趙光榮, ACIS; ACMA; AHKSA

鄺劉靜文, 高級文憑 (理工); ACIS; FCCA; FHKSA

### 高級會計主任/會計主任

何溫素清, 會計專業文憑 (理工); FCCA; AHKSA

何榮

吳小麟, 工商管理學士 (中大); GradDipComm (N.S.W.); FCCA; CPA (Aust.);  
AHKSA

吳麗梅, 文學士 (城市理工); ACCA; AHKSA

林永

袁夢霜, BFinAdmin (NE); CPA (Aust.)

馬彩嫻, 會計榮譽文憑 (浸會); AHKSA

陳月玲, BEcon (Monash); CPA (Aust.)

彭端淑, BSc (City, UK); ACCA; AHKSA

葉章梅, 工商管理學士 (中大); ACCA; AHKSA

黎鴻勝

譚慕潔, 會計專業文憑 (理工); FCCA; ASCPA; AHKSA

### 電算師

李偉強, 理學士 (中大)

### 助理主任

何其誠, 工商管理學士 (中大)

### 膳堂事務主任

陳宛君, 社會科學學士 (中大)

---

## 人事處

### 處長

劉郭麗梅, 社會科學學士 (港大)

### 助理處長

阮健聰, 社會科學學士 (中大); 管理學文憑 (理工)

譚壽森, 社會科學學士及社會科學碩士 (港大)

### 人事主任

利順琮, 文學士及高等教育行政及管理證書 (港大)

張燕儀, 工商管理學士 (中大); 商業資訊科技深造文憑 (城市理工);  
CertPer&IndRel (Tor); 工商管理學碩士 (城大)

梁陳德英, 社會科學學士 (中大)

曾雁妍, 文學士 (港大); 文學碩士 (中大); 工商管理碩士及香港法律深造證書  
(城大); MA (Macq.); GRP

盧杜燕萍, 文學士 (港大); 人事管理學文憑 (理工); 工商管理碩士 (城大)

### **培訓事務經理**

周偉榮, 工商管理學士 (中大); MA (Macq.)

### **助理人事主任**

丁海恩, BSc (Br. Col.)

朱盛華, BA (Q'ld.)

李曉霞, 文學士 (港大)

周淑賢, 數學證書 (理工); 文學士及文學碩士 (中大)

黃偉康, 文學士 (城大)

黃雪蘭, 文學士 (城大); 文科碩士 (港大)

劉謝秀霞

顧佩芬, 文學士 (中大)

---

## **內部審核處**

### **主任**

鄭婉明, BS (San Diego State); CPA (USA)

### **內部核數師**

許鍾詠慈, 社會科學學士 (港大); AHKSA; ACCA

曾光耀, 文學士 (城市理工); ACCA; AHKSA

---

## **校園發展處**

### **處長**

陳尹璇, MBE; 工程學士 (港大); MIEE; CEng; MHKIE

### **副處長及總建築師**

林泗維, 文學士 (建築學) 及建築學士 (港大); HKIA; RIBA; ARAIA; RegArch (HK); A.P. (List 1)

### **高級建築師**

李國福, 文學士及建築學士 (港大); HKIA; ARIBA; ARAIA; RegArch (Aust.); A.P. (Architect)

## 建築師

李耀宗, BArch (Tennessee); RegArch (HK); HKIA  
林偉民, BSc, DipArch (NELP); RIBA; HKIA; RegArch (HK); ARCUK  
陳祖達, BArch (N.S.W.); CArch (N.S.W.); ARAIA; HKIA; RArch (HK); A.P.  
(List I)

## 名譽建築師

Kinoshita, James Hajime, BArch (Manit.); MArch (M.I.T.); AMP  
黃漢威, BArch (N.Z.); ARIBA; FNZIA; FHKIA; A.P. (List I)  
鄭從毅, DipArch (N. Poly.); CArch; ARCUK; RIBA; HKIA; FBID

## 助理建築師

黃幼廉, BArch (N.S.W.); HKIA; RegArch (HK)

## 高級工程師

葉俊傑, BSc (Eng) (CNAAB); CEng; MIEE; MCIBSE; MIE (Aust.); MHKIE

## 屋宇裝備工程師

馬彬, 機械工程高級證書 (理工); BEng (Manc.); GraduateHKIE; CEng;  
MIMechE  
蔡章強, 機械工程高級證書及工程學士 (理工); MCIBSE; CEng; MHKIE

## 土力工程師

黃植禧, 理學士 (台大); 教育文憑 (中大); MCE (RICE); PGCertEd (Biola);  
MSc (Lond.); RPE (G); MHKIE; CEng; MIMM; C.GeolFGS; CPG; MASCE;  
MAEG

## 助理工程師

文耀豐, 土木工程 (土力學)高級文憑 (理工); BEng (Wales, UK); Graduate  
Member HKIE; Graduate Member IEAust; 駐地盤助理工程師 (土力工程)  
米鎮萍, 工程學士及工程學碩士 (港大); Grad Member, HKIE  
周達輝, 高級文憑 (理工); MSc (Eng) (Sheff.); 駐地盤助理工程師 (土力工程)  
馬維德, 理學士 (中興); 哲學碩士 (科大)  
莊學文, 工程學士 (港大)  
韓美儀, BEng (Leeds); 駐地盤助理工程師 (土力工程)

## 財務經理

蕭鈞裳, 工商管理學士 (中大); CertAcct (Stir.); CA; AHKSA; ACIS; ACS

## 助理主任

孔思敏, 文學士 (港大); MInstAM (AdvDip)



---

## 物業管理處

### 高級主任

譚必成, 電子工程高級文憑 (理工); 工商管理碩士 (港大); CEng; MIEE;  
MCIBSE; MHKIE; MCIT; MASHRAE

### 主任助理

梁昇學, BA (Lond.)

### 財務經理

譚絢裳, 工商管理學士 (中大); CertAcct (Stir.); CA; AHKSA; ACIS; ACS

### 副主任

冼國權, 社會科學學士 (中大)

### 助理主任

周潤坤, 社會科學學士 (中大); 理科碩士 (理工); 工商管理學碩士 (城大)

---

## 學生事務處

### 大學輔導長

鄭振耀, 內外全科醫學士 (港大); 醫學博士 (中大); FRCSEd; FRCSGlas; FRCSEd  
(Orth.); FCSHK; FHKCOS; FACS; FHKAM (Orthopaedic Surgery)

### 處長

李陳景華, 文學士及哲學碩士 (中大)

### 主任

黃陳慰冰, 文學士 (港大); 管理學深造文憑 (城大)

黃鉅鴻, BA, MA (Int'l. Christian, Tokyo)

### 學生心理輔導員

劉關莉施, 社會科學學士及社會科學碩士 (港大)

### 心理輔導助理主任

梁何昭文, BSc (Tor.); MTS (Ont. Theol. Sem.)

麥英輝, 社會科學學士 (中大); DipChrisStud (China Grad. Sch. of Theol.);  
MEd (Qld. UT)

劉雪慧, 社會工作學士及心理學深造文憑 (城大)

### 學生事務助理主任

孔繁楓, 文學士及哲學碩士 (中大); LLB (Manc. Met.)

### 助理主任

張宏潔, 文學士 (城市理工); MBA (Northeastern); CertAcct (Golden Gates)

黃茵茵, 文學士 (中大)

黃靜雯, 理學士 (中大)

張敏思, 理學士 (港大)

潘潔盈, 工商管理學士 (中大)

盧翠玉, 工商管理學士及工商管理碩士 (中大)

## 保健處

### 處長

彭國雄, 內外全科醫學士 (港大); MSc (Public Health) (N.U. S'pore.);  
GradDipPublicSectorMgt (N. Territory); FHKAM (Community Medicine);  
AFCHSE

### 高級醫生

盧俊藩, 內外全科醫學士 (港大); MRCOG; FHKCGP; FHKAM (Family  
Medicine); FHKAM (Obstetrics & Gynaecology)

### 醫生

林碧足, MB BS (Malaya)

李國康, 內外全科醫學士 (港大); DPH (Syd.)

袁安亞, 內外全科醫學士 (港大); MRCP; MRCP (UK); FHKCP; FHKAM  
(Medicine)

郭園, MB ChB (Leeds); FRACGP; FHKCGP

趙夏瀛, MB ChB (Manc.); MRCP; FHKCPaed; FHKAM (Paediatrics)

### 牙科醫生

陳思健, 牙科學士 (港大)

曾偉傑, 牙科學士 (港大); FRACDS

湯自強, 牙科學士及臨床針灸文憑 (港大)

葉嘉樑, 理學士 (港大); BDS (Adel.)

鄭煒儀, 牙科學士 (港大)

### 護士長

陳潔秀, RN; RM; RN (UK & Wales)

簡阮美妍, RGN; CM; HVCert, 管理學文憑 (理工); MSc (Leic.) (健康教育)

### 助理主任

林素眉, 商業高級文憑 (城市理工); BA (C. Lancs.)

---

## 學術交流處 (國內部)

### 副主任

孫晶, 工商管理學士 (中大)

### 助理主任

羅玉美, 社會科學學士 (中大)

---

## 學術交流處 (國際部)

### 處長

吳偉岸, 文學士、管理學文憑、工商管理碩士、DipGenMgtProg (港大)

### 助理主任

劉美華, BA (Hosci)

---

## 國內學術交流拓展組

### 交流拓展高級主任

倫熾標, 文學士及哲學碩士 (中大); 哲學博士 (港大)

---

## 研究及科技事務處

### 主任

顏文慧, BSc (Qu.)

### 助理主任

梁采怡, 文學士 (港大)

葉瑞娟, BBA (S. Fraser)

### 計劃協調員

林樂堯, 理學士 (中大)

---

## 行政事務處

### 處長

俞靄敏, 社會科學學士 (中大)

## 校友事務處

### 助理主任

徐羨容, 社會科學學士 (中大); 翻譯及傳譯深造文憑 (城市理工)

許寶寶, 社會科學學士 (中大); 學位教師教育證書 (港大)

鄭健文, 文學士及文學碩士 (中大)

## 視聽服務組

### 視聽教材技術組長

戚建仁, 管理學文憑 (理工); 理學士及理學碩士 (城大)

## 大學賓館系統

### 行政經理

李鎮源

### 餐飲部經理

陳志雄

### 客務部經理

王永輝

### 房務部經理

盧金華

## 校本部庶務組

### 組長

曹忠岳

## 保安組

### 主任

馬金順, 文學士 (中大); Dip'TraffPolAdm (Northwestern); MBA (European Univ. of America); MIMgt

## 交通組

### 組長

陳建榮, MBA (Brun.); DipAirTransport (C.I.T.); DipMgt (Henley); MCIT; MITA

## 其他服務單位

### 醫學院

#### 策劃處

##### 處長

陳耀埔, 文學士 (港大); CertEdMgt (Harv.)

##### 助理主任

何毅歡, 工商管理學士 (中大); CertEngSpeech (SPACE, 港大)

楊慕玲, 酒店管理學學士 (理大)

盧紹怡, 文學士 (中大); MBA (York, Canada)

#### 教習醫院院務處

##### 副主任

石愛冰, 社會科學學士 (中大)

#### 臨床實驗及流行病學研究中心

##### 主任

劉德輝, 社會科學學士 (中大); MA, PhD (Calif.)

##### 副研究員

許麗英, 醫學士及醫學碩士 (北京醫科); MSc (S. Bank)

陳永成, 社會科學學士 (中大); MA, PhD (Mich. State)

陳滿輝, BSc, PhD (Northumbria)

陳錦權, 社會科學學士 (港大); PhD (Well)

黃潔儀, 社會科學學士及學位教師教育證書 (港大); 文學碩士 (中大)

謝保泉, 文學士及理科碩士 (中原); PhD (Exeter)

##### 電算師

張宇橋, 數學證書 (理工); PGCertAppStat, PGDipAppStat, MSc (Sheff. Hallam); CDP; CCP; MACM; MHKSS; MHKCS; Grad.Stat.

黃銘聰, BSc (Wis.-Madison); MA (Calif.); GMIS

##### 計劃協調員

徐喜兒, 社會科學學士 (中大)

黃穎詩, BA (York, Canada)

## 電算機服務組

### 電算師

鄭偉賢, 系統分析高級文憑 (理工); BCompSc (Vic.); 理學碩士 (中大)

## 賽馬會耆智園

### 經理

陳萃琮, 社會科學學士 (中大); 社會工作深造文憑 (理大)

### 助理社會工作主任

馮婉儀, 社會工作文憑 (理工); 文學士 (城市理工)

### 護士長

鄧笑嫻, RN

## 實驗動物中心

### 主任

James, Anthony Edward, BVSc (Melb.); GradCertMgt (N.S.W.); MRepSc (Monash); MACVS; AIMM

## 利希慎臨床研究實驗室

### 科學主任

李廣文, 理學士、哲學碩士及哲學博士 (中大)

## 何善衡夫人醫科生宿舍

### 舍監

林順湖, 內外全科醫學士 (港大); DO (I); DO (Glas.); FRCSEd; FRCOphth; FHKAM (Ophthalmology); FCOphthHK; FCSHK

### 宿舍經理

許立中, BSc (Alta.)

## 醫藥訊息傳送中心

### 主任

謝國驥, BES, MSE, MPH, DrPH (Johns H.)

## 視聽教材部

### 視聽服務主任

李小新, 文學士及文學碩士 (中大); BA, MA (Mich. State)

## 教研服務部

### 主任

Hazlett, Clarke Blaine, BEd, MEd, PhD (Alta.)

### 助理主任

葉柏堯, BSc (McGill); MSc (Melb.); GradDip (RMIT); GradDip (La Trobe);  
教師訓練證書 (理工); PhD (Deakin)

### 醫學教育計劃主任

詹秀清, BSc (Birm.); MSc, PhD (Strath.); AMBCS

### 計劃協調員

郭碧儀, BCom, MEd (McG.)

## 教學發展組

### 主任

Hazlett, Clarke Blaine, BEd, MEd, PhD (Alta.)

### 助理主任

葉秀妹, BSc (Penn. State)

## 研究院宿舍

### 主任

馮國培, 理學士及哲學碩士 (中大); 哲學博士 (港大)

### 舍監

邵鵬柱, 理學士及哲學碩士 (中大); PhD (Lond.); DIC  
蘇鑰機, 社會科學學士及哲學碩士 (中大); PhD (Penn.)



## 名譽女舍監

李月蓮, 社會科學學士及哲學碩士 (中大); PhD (Br. Col.)

馮梁鳳娟, 理學士及教育文憑 (中大); CertIndPharmTech (Seneca Coll. of AppliedArts & Tech., Canada)

## 技術服務部

### 服務工程師

黎熹榮, 理學士 (中大); 管理學文憑 (理工); 工程碩士 (港大); CEng; MIEE; MHKIE

### 助理服務工程師

張志剛, 電子工程文憑、電子工程高級證書及督導管理證書 (理工); BEng (Kent)

## 大學安全及環境事務處

### 安全事務經理

Amics, Jonathan Hassall, BSc (Well); PGDipSafeMgt (Massey); CFSIA

### 安全事務主任

林瑛傑, 職業衛生及安全文憑 (中大); 建築學高級文憑 (城大)

### 環境事務主任

容嘉榮, 理學士及理科碩士 (環境管理學) (港大)

## 大學實驗室安全事務處

### 總實驗室安全事務主任

Amics, Jonathan Hassall, BSc (Well); PGDipSafeMgt (Massey); CFSIA

### 輻射安全監督主任及安全事務主任

葉崇達, 理學士及哲學碩士 (中大)

### 安全事務主任

尹裕坤, 化學技術高級證書及實驗室技術高級證書 (理工); 理學士及哲學碩士 (中大); CertAccred (NSF Intl.); GradCertIndHygieneSc (Deakin)

## 邵逸夫堂

### 經理

蔡錫昌, BA (Seton Hall)

### 助理經理

曾淑貞, 文學文憑及文學士 (浸會); GradDipTourism (James Cook)

# 書院

## 崇基學院

### 院長

李沛良, OBE; 社會科學學士 (中大); PhD (Pitt.); JP

### 資深導師

胡秀英, 文學士 (南京金陵); 理學碩士 (廣州嶺南); PhD (Harv.)

容拱興, 文憑 (崇基); MS, PhD (Calif.)

莫凱, 文憑 (崇基); MA, PhD (Mich. State)

陳特, 文憑 (新亞研究所); PhD (S.Ill.)

韓桂瑜, 體育文憑 (華南師大); MA (N.Y.)

### 院務主任

郭譚潔瑩, 文學士 (中大); 管理學深造文憑 (城市理工)

### 輔導主任

張越華, 社會科學學士 (中大); MA (McM.); PhD (Tor.)

### 院牧

伍渭文, 文憑 (浸會); 道學碩士 (中國神學研究院); ThM (Convent Theol. Sem.); ThD (Concordia Sem.)

### 學生事務助理主任

鄭玉嬌, 文學士 (中大)

### 助理主任

何達權, 社會科學學士 (中大); 社會工作學碩士 (港大)

何潔儀, 社會科學學士 (中大); GradDipBA (Monash)

徐志宇, 文學士 (中大)

劉貽琦, 文學士 (中大); LLB (Sheff.)

### 項目經理

廖佩琼, 社會學文憑 (浸會); 工商管理學士 (中大); MBA (Vic. U.T.); 英國及香港法律深造文憑/法律專業文憑共同試 (Manc. Met./港大)

### 計劃協調員

李珮珊, 工商管理學士 (中大)

霍雅琪, 工商管理學士 (中大)

### 學生宿舍舍監

伍渭文, 文憑 (浸會); 道學碩士 (中國神學研究院); ThM (Convent Theol. Sem.); ThD (Concordia Sem.)——明華堂

吳余佩嫻, 文學士 (港大); MLS (Simmons)——華連堂

張越華, 社會科學學士 (中大); MA (McM.); PhD (Tor.)——何善衡夫人宿舍

梁展鵬, BA, PhD (Massey)——文林堂

陳特, 文憑 (新亞研究所); PhD (S.Ill.)——利樹培堂

黃根春, 文學士及神學碩士 (中大); DTh (Heidel.)——應林堂

黃慧貞, 文學士 (中大); BD (S.E. Asia Grad. Sch. of Theol.); MA, PhD (Chic.)——文質堂

關瑞文, 社會科學學士 (港大); 哲學博士 (中大)——神學樓

---

## 新亞書院

### 院長

梁秉中, OBE; 內外全科醫學士及外科碩士 (港大); 理學博士 (中大); FRACS; FRCSEd; FRCSGlas; FRCSEd (Orth.); FHKAM (Orthopaedic Surgery); FHKCOS; JP

### 院務主任

文直良, 社會科學學士 (中大); MUS, PhD (Portland State)

### 輔導主任

何培斌, MA, DipArch (Edin.); PhD (Lond.); MRIBA

### 學生事務助理主任

游吳慧蓮, 社會科學學士 (中大)

廖倩儀, 文學士 (港大); MInstAM (AdvDip)

霍偉基, 文學士 (港大)

聶家驥, 社會科學學士 (中大)

### 學生宿舍舍監

何偉傑, 文學士、教育文憑及文學碩士(教育)(中大); DipAppLing (Reg. Ctr., Sing.)——知行樓

馮統照, Dip d'Etudes Fr, Dip Sup d'Etudes Fr (Université de Lille); Licence, Maîtrise D.E.A. Linguistique-Semiotique-Communication (Université de Franche-Comté)——志文樓

楊秀珠, 文學士、教育文憑及文學碩士(教育)(中大); MA, PhD (Calif.)——學思樓

---

## 聯合書院

### 院長

黃鈞堯, 文學士(港大); MA, PhD (Melb.)

### 資深導師

吳倫霓霞, 文學士、教育文憑及文科碩士(港大); PhD (Minn.)

李碧耶, 文學士(港大); DipSocWelfPol (Int'l. Inst. Soc. Stud., The Hague); CertSocSc&Adm (Lond.); BSW, MSW (Tor.)

陳天機, ScB (Brown); MA, PhD (Duke)

蔡楠, 理學士(港大); MSc (S. Fraser); PhD (Br.Col.)

### 院務主任

林建杜, 社會科學學士(中大)

### 輔導主任

鄒桂呂, 文學士及哲學碩士(港大); PhD (A.N.U.)

### 學生事務助理主任

周鍾寶華, 文學士(港大)

林偉源, 工商管理學士(中大)

胡黃雪萍, 文學士(港大)

陳鄧翠怡, 文學士及文科碩士(港大)

### 助理主任

陸敏兒, 工商管理學士(科大)

### 學生宿舍舍監

吳恆亮, BSc (McG.); MSc (C' dia.); PhD (Manit.); MIP; CPhysicist——湯若望宿舍

黃鉅鴻, BA, MA (Int'l. Christian, Tokyo)——伯利衡宿舍

鄒桂呂, 文學士及哲學碩士(港大); PhD (A.N.U.)——恆牛樓

賴陳秀卿, BA, MA (Syd.); GradDipEd (Syd. CAE); PhD (Macq.)——湯若望宿舍

## 逸夫書院

### 院長

楊汝萬, OBE; 文學士及教育文憑 (港大); MA (W. Ont.); PhD (Chic.); JP

### 資深導師

劉殿爵, 文學士及榮譽文學博士 (港大); MA (Glas.); 榮譽法學博士 (中大)

### 院務主任

吳寧, BA, MEd (Ohio)

### 輔導主任

譚兆祥, BSc, MSc, PhD (Tor.)

### 學生事務助理主任

左冠輝, 文憑 (浸會)

楊如虹, BA (McG.); GradDipCommStud (C'dia.); 工商管理碩士 (中大)

劉國偉, 文學士 (城市理工)

黎蕙華, 文學士 (港大)

### 學生宿舍舍監

陳丁馨國, 文學士及文科碩士 (港大); M.L.L.——國楹樓

陳竟明, 理學士及哲學碩士 (中大); PhD (Nfld.)——第二學生宿舍

程伯中, BEng, PhD (Liv.); CEng, FIEE, FHKIE, SMIEEE——國楹樓

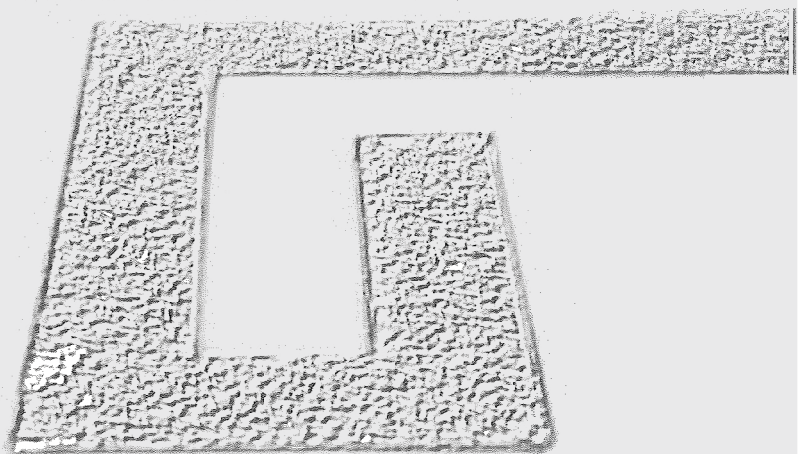

附錄





# 學生人數

(一九九九年十二月卅一日)

## 本科生人數

### (一) 全日制課程

學院	主修課程	第一年	第二年	第三年	第四年	合計
文學院	中國語言及文學	98	100	106	12	316
	英文	85	96	96	6	283
	藝術	21	23	21	11	76
	歷史	58	59	63	3	183
	日本研究	23	24	23	11	81
	音樂	22	24	24	6	76
	哲學	25	25	29	10	89
	宗教	21	16	14	2	53
	神學	1	1	1	—	3
	翻譯	32	32	26	6	96
		386	400	403	67	1,256
工商管理學院	酒店管理學	50	—	—	—	50
	工商管理學士綜合課程	347	343	336	35	1,061
	專業會計學課程	146	164	168	11	489
	計量財務學	23	24	1	—	48
			566	531	505	46

學院	主修	第一年	第二年	第三年	第四年	合計
教育學院	語文教育	36	41	—	—	77
	體育運動科學	16	20	21	3	60
	小學教育	—	46	—	—	46
		<b>52</b>	<b>107</b>	<b>21</b>	<b>3</b>	<b>183</b>
工程學院	計算機工程學	55	53	48	6	162
	計算機科學	85	91	80	12	268
	電子工程學	101	101	105	44	351
	訊息工程學	106	104	105	6	321
	機械與自動化工程學	51	56	61	4	172
	系統工程與工程管理學	86	86	93	6	271
		<b>484</b>	<b>491</b>	<b>492</b>	<b>78</b>	<b>1,545</b>
醫學院	內外全科醫學士課程	158	161	168 <sup>*</sup>	326 <sup>#</sup>	813
	護理學	71	67	47	51	236
	藥劑學	31	32	25	1	89
		<b>260</b>	<b>260</b>	<b>240<sup>*</sup></b>	<b>378<sup>#</sup></b>	<b>1,138</b>
理學院	生物化學	48	46	51	2	147
	生物	62	71	76	8	217
	化學	76	77	82	2	237
	中醫學	15	—	—	—	15
	環境科學	29	30	31	—	90
	食品及營養科學	31	31	28	—	90
	材料科學	20	19	—	—	39
	數學	52	59	74	7	192
	分子生物技術學	25	26	—	—	51
	物理	53	59	78	11	201
	統計學	69	61	59	2	191
	<b>480</b>	<b>479</b>	<b>479</b>	<b>32</b>	<b>1,470</b>	

\* 包括醫學科學增插學年學士學位課程學生5人

# 包括內外全科醫學士課程五年級學生160人

學院	主修	第一年	第二年	第三年	第四年	合計
社會科學院	人類學	20	20	18	2	60
	建築學	49	48	46	4	147
	經濟學	98	106	105	7	316
	地理	57	55	57	1	170
	政治與行政學	57	59	61	4	181
	新聞與傳播學	78	77	72	8	235
	心理學	73	70	60	9	212
	社會工作	54	56	60	3	173
	社會學	62	60	65	9	196
		548	551	544	47	1,690
<b>總計</b>		<b>2,776</b>	<b>2,819</b>	<b>2,684*</b>	<b>651<sup>#</sup></b>	<b>8,930</b>

## (二) 兼讀制課程

(以特別入學條件取錄並獲豁免四十三及六十三學分之學生，以其修業年作統計；他們預期分別於修畢四年及三年後畢業。)

兼讀學士學位課程	第一年	第二年	第三年	第四年	第五年	第六年	合計
中英語文	—	—	—	—	—	2	2
音樂	19	19	15	12	7	4	76
註冊護士護理學	36	36	41	20	—	—	133
體育運動科學	21	21	17	1	—	—	60
小學教育	43	43	37	8	1	—	132
<b>總計</b>	<b>119</b>	<b>119</b>	<b>110</b>	<b>41</b>	<b>8</b>	<b>6</b>	<b>403</b>

<b>本科生人數總計</b>	<b>9,333</b>
----------------	--------------

\* 包括醫學科學增插學年學士學位課程學生5人

<sup>#</sup> 包括內外全科醫學士課程五年級學生160人

## 研究生人數

(包括所有在大學教育資助委員會核定學額以外錄取之學生)

研究院		第一年	第二年	第三年	第四年	合計
<b>教育博士學位課程</b>	(兼讀)	7	6	10	—	23
<b>哲學博士學位課程</b>						
會計學	(全日)	—	1	—	—	1
	(兼讀)	1	1	1	—	3
病理解剖及細胞學	(全日)	1	1	2	—	4
	(兼讀)	1	1	1	—	3
解剖學	(全日)	3	1	4	—	8
	(兼讀)	—	—	—	1	1
人類學	(全日)	1	1	—	—	2
建築學	(全日)	1	—	1	—	2
生物化學	(全日)	4	4	2	—	10
生物	(全日)	7	7	2	—	16
	(兼讀)	—	—	1	1	2
化學病理學	(全日)	—	1	3	1	5
	(兼讀)	1	—	—	2	3
化學	(全日)	12	9	7	—	28
	(兼讀)	—	—	1	—	1
中國語言及文學	(全日)	3	4	—	—	7
	(兼讀)	—	2	1	3	6
臨床心理學	(全日)	1	1	—	—	2
	(兼讀)	1	1	1	2	5
傳播	(全日)	—	1	1	—	2
	(兼讀)	1	1	—	—	2
計算機科學與工程	(全日)	8	7	2	—	17
	(兼讀)	1	3	—	—	4

研究院		第一年	第二年	第三年	第四年	合計
決策科學與企業經濟學	(全日)	1	4	—	—	5
	(兼讀)	1	1	1	—	3
經濟	(全日)	1	—	—	—	1
教育	(全日)	7	7	4	—	18
	(兼讀)	2	4	2	2	10
電子工程	(全日)	9	9	6	—	24
	(兼讀)	—	1	—	—	1
英文	(全日)	3	—	1	—	4
財務學	(全日)	2	1	1	—	4
	(兼讀)	2	—	1	2	5
藝術	(全日)	1	—	—	—	1
	(兼讀)	—	—	1	1	2
地理	(全日)	1	1	2	—	4
政治與行政	(全日)	1	—	—	—	1
	(兼讀)	1	—	1	—	2
歷史	(全日)	—	—	1	—	1
	(兼讀)	2	—	—	2	4
訊息工程	(全日)	2	5	4	—	11
國際企業學	(全日)	—	—	1	—	1
管理學	(全日)	1	1	—	—	2
	(兼讀)	1	—	—	—	1
市場學	(全日)	2	1	1	—	4
	(兼讀)	1	—	—	—	1
數學	(全日)	9	1	1	—	11
	(兼讀)	—	2	—	1	3
機械與自動化工程	(全日)	5	4	3	—	12
	(兼讀)	1	—	—	—	1

研究院		第一年	第二年	第三年	第四年	合計
內科科學	(全日)	5	7	4	—	16
	(兼讀)	2	2	2	2	8
微生物學	(全日)	1	—	—	—	1
現代語言及文化	(全日)	1	1	—	—	2
音樂	(全日)	3	1	1	—	5
	(兼讀)	—	—	—	1	1
護理學	(全日)	1	—	—	—	1
藥理學	(全日)	—	3	1	—	4
藥劑學	(全日)	2	3	1	—	6
哲學	(全日)	3	1	2	—	6
	(兼讀)	—	—	—	1	1
物理	(全日)	4	6	5	—	15
生理學	(全日)	1	3	1	—	5
心理學	(全日)	3	—	7	—	10
	(兼讀)	—	—	—	1	1
宗教研究	(全日)	4	3	—	—	7
	(兼讀)	1	—	—	—	1
社會工作	(全日)	2	1	2	—	5
	(兼讀)	—	—	1	3	4
社會學	(全日)	4	2	1	—	7
	(兼讀)	—	—	—	1	1
統計	(全日)	2	2	—	—	4
外科科學	(全日)	2	2	6	—	10
	(兼讀)	5	5	1	—	11
系統工程與工程管理	(全日)	7	8	3	—	18
<b>博士學位課程人數總計</b>						<b>444</b>

研究院		第一年	第二年	第三年	第四年	合計	
<b>碩士學位課程</b>							
會計學	(全日) 哲學碩士	2	2	—	—	4	
	(兼讀) 會計學碩士	22	29	—	—	51	
病理解剖及細胞學	(全日) 哲學碩士	5	2	—	—	7	
	(兼讀) 哲學碩士	—	1	—	—	1	
解剖學	(全日) 哲學碩士	4	2	—	—	6	
人類學	(全日) 哲學碩士	5	5	—	—	10	
	(兼讀) 哲學碩士	—	1	1	—	2	
	(全日) 文學碩士	3	—	—	—	3	
	(兼讀) 文學碩士	1	1	—	—	2	
建築學	(全日) 哲學碩士	3	1	—	—	4	
	(全日) 建築碩士	39	35	—	—	74	
生物化學	(全日) 哲學碩士	24	27	—	—	51	
生物	(全日) 哲學碩士	21	21	—	—	42	
工商管理	(全日) 工商管理碩士	44	42	—	—	86	
	(兼讀) 工商管理碩士	92	107	38	—	237	
	(週末上課) (行政人員工商管理)	(兼讀) 工商管理碩士	53	46	—	—	99
	(兼讀) 工商管理碩士	39	40	—	—	79	
企業經濟	(兼讀) 理學碩士	28	19	—	—	47	
化學	(全日) 哲學碩士	28	12	—	—	40	
	(兼讀) 哲學碩士	1	1	1	—	3	
中國語言及文學	(全日) 哲學碩士	8	7	—	—	15	
	(兼讀) 哲學碩士	2	1	2	—	5	
	(兼讀) 文學碩士	24	17	—	—	41	
臨床生物化學	(兼讀) 理學碩士	—	2	—	—	2	
臨床藥劑學	(兼讀) 臨床藥劑學碩士	5	—	—	—	5	
臨床心理學	(全日) 社會科學碩士	12	16	—	—	28	

研究院		第一年	第二年	第三年	第四年	合計
傳播	(全日) 哲學碩士	7	7	—	—	14
	(兼讀) 哲學碩士	1	—	—	—	1
	(全日) 社會科學碩士	1	—	—	—	1
	(兼讀) 社會科學碩士	8	9	10	—	27
計算機科學	(兼讀) 理學碩士	100	32	—	—	132
計算機科學與工程	(全日) 哲學碩士	34	13	—	—	47
決策科學與企業經濟學	(全日) 哲學碩士	2	—	—	—	2
經濟	(全日) 哲學碩士	16	14	—	—	30
教育	(全日) 哲學碩士	2	1	—	—	3
	(兼讀) 哲學碩士	3	—	1	—	4
	(全日) 教育碩士	1	—	—	—	1
	(兼讀) 教育碩士	82	98	—	—	180
電子工程	(全日) 哲學碩士	17	15	—	—	32
	(兼讀) 哲學碩士	—	—	1	—	1
	(兼讀) 理學碩士	28	26	—	—	54
英文 (應用英語語言學)	(全日) 哲學碩士	4	3	—	—	7
	(兼讀) 哲學碩士	—	1	—	—	1
	(全日) 文學碩士	5	—	—	—	5
	(文學研究) (全日) 哲學碩士	6	5	—	—	11
	(兼讀) 哲學碩士	—	1	—	—	1
環境科學	(全日) 哲學碩士	5	2	—	—	7
流行病學與生物統計學	(兼讀) 理學碩士	8	3	—	—	11
財務學	(全日) 哲學碩士	1	1	—	—	2
	(兼讀) 理學碩士	46	49	—	—	95
藝術	(全日) 藝術碩士	2	1	—	—	3
	(全日) 哲學碩士	3	1	—	—	4
	(兼讀) 哲學碩士	—	1	1	—	2
食品及營養科學	(全日) 哲學碩士	2	2	—	—	4
	(兼讀) 哲學碩士	1	—	—	—	1
性別研究	(全日) 哲學碩士	4	5	—	—	9



研究院		第一年	第二年	第三年	第四年	合計
地理	(全日) 哲學碩士	5	7	—	—	12
	(兼讀) 哲學碩士	—	1	—	—	1
政治與行政	(全日) 哲學碩士	2	4	—	—	6
歷史	(全日) 哲學碩士	8	11	—	—	19
	(兼讀) 哲學碩士	—	1	1	—	2
工業及組織心理學	(全日) 哲學碩士	5	—	—	—	5
訊息工程	(全日) 哲學碩士	21	21	—	—	42
	(兼讀) 哲學碩士	1	1	1	—	3
	(全日) 理學碩士	1	—	—	—	1
	(兼讀) 理學碩士	46	44	—	—	90
資訊與科技管理	(兼讀) 理學碩士	40	33	—	—	73
國際企業學	(全日) 哲學碩士	3	1	—	—	4
	(兼讀) 理學碩士	31	31	—	—	62
新聞學	(全日) 文學碩士	12	—	—	—	12
	(兼讀) 文學碩士	17	—	—	—	17
法律與公共事務	(全日) 社會科學碩士	2	—	—	—	2
	(兼讀) 社會科學碩士	22	—	—	—	22
管理學	(全日) 哲學碩士	2	—	—	—	2
市場學	(全日) 哲學碩士	1	2	—	—	3
數學	(全日) 哲學碩士	12	9	—	—	21
	(兼讀) 哲學碩士	1	—	—	—	1
	(全日) 理學碩士	1	—	—	—	1
	(兼讀) 理學碩士	4	6	—	—	10
機械與自動化工程	(全日) 哲學碩士	13	8	—	—	21
內科科學	(全日) 哲學碩士	16	7	—	—	23
	(兼讀) 哲學碩士	4	1	1	—	6
	(兼讀) 預防醫學碩士	19	23	—	—	42
微生物學	(全日) 哲學碩士	—	2	—	—	2
	(兼讀) 哲學碩士	—	—	2	—	2

研究院		第一年	第二年	第三年	第四年	合計
產科護理	(兼讀) 產科護理碩士	7	—	—	—	7
現代語言及文化	(全日) 哲學碩士	8	2	—	—	10
	(兼讀) 哲學碩士	—	1	—	—	1
音樂	(全日) 音樂碩士	1	—	—	—	1
	(全日) 哲學碩士	2	2	—	—	4
	(兼讀) 哲學碩士	2	1	2	—	5
護理學	(全日) 哲學碩士	1	1	—	—	2
	(兼讀) 哲學碩士	3	3	2	—	8
	(兼讀) 護理碩士	18	22	—	—	40
藥理學	(全日) 哲學碩士	4	1	—	—	5
藥劑學	(全日) 哲學碩士	3	1	—	—	4
哲學	(全日) 哲學碩士	7	5	—	—	12
物理	(全日) 哲學碩士	23	26	—	—	49
	(全日) 理學碩士	4	—	—	—	4
	(兼讀) 理學碩士	2	—	—	—	2
生理學	(全日) 哲學碩士	10	3	—	—	13
心理學	(全日) 哲學碩士	10	2	—	—	12
宗教研究	(全日) 哲學碩士	1	1	—	—	2
	(兼讀) 哲學碩士	—	1	1	—	2
	(全日) 文學碩士	7	—	—	—	7
	(兼讀) 文學碩士	17	—	—	—	17
神學	(全日) 神學碩士	5	2	4	—	11
社會工作	(全日) 哲學碩士	—	1	—	—	1
	(兼讀) 哲學碩士	—	3	1	—	4
	(兼讀) 社會工作碩士	11	22	8	—	41
社會學	(全日) 哲學碩士	8	5	—	—	13
	(兼讀) 哲學碩士	—	—	1	—	1
體育運動科學	(全日) 哲學碩士	4	2	—	—	6
	(兼讀) 哲學碩士	—	2	3	—	5

研究院		第一年	第二年	第三年	第四年	合計	
統計學	(全日) 哲學碩士	10	8	—	—	18	
系統工程與工程管理	(全日) 哲學碩士	22	8	—	—	30	
	(兼讀) 理學碩士	63	53	—	—	116	
外科科學	(全日) 哲學碩士	6	6	—	—	12	
	(兼讀) 哲學碩士	—	3	1	—	4	
翻譯	(全日) 哲學碩士	2	1	—	—	3	
	(兼讀) 哲學碩士	1	—	—	—	1	
	(兼讀) 文學碩士	34	24	—	—	58	
<b>碩士學位課程人數總計</b>						<b>2,674</b>	
<b>文憑課程</b>							
教育 (日班)	(全日) 學位教師教育文憑	140	—	—	—	140	
	(兼讀) 學位教師教育文憑	185	239	—	—	424	
	(夜班)	(兼讀) 學位教師教育文憑 (中學)	187	216	—	—	403
		(兼讀) 學位教師教育文憑 (小學)	30	29	—	—	59
應用地理信息學	(兼讀) 應用地理信息學 學士後文憑	15	—	—	—	15	
護理學	(兼讀) 護理學學士後文憑	8	—	—	—	8	
心理學	(全日) 心理學學士後文憑	10	—	—	—	10	
	(兼讀) 心理學學士後文憑	1	—	—	—	1	
<b>文憑課程學生人數總計</b>						<b>1,060</b>	
<b>博士、碩士及文憑課程延期生人數總計</b>						<b>222</b>	
<b>研究生人數總計</b>						<b>4,400</b>	
<b>本科生及研究生人數總計</b>						<b>13,733</b>	



# The Chinese University of Hong Kong

## 香港中文大學

### CENTRAL CAMPUS 中央校園

- An Museum H4 文物館
- Art Museum Conservation Annex H5 文物館工作處
- Benjamin Franklin Centre H1 范克廉樓
- Chan Kwan Tung Inter-university Hall H17a 昆棟樓
- Chiewing Bldg. H117b 耀光樓
- Cho Yiu Conference Hall H2a 趙煥堂
- Choh-Ming Li Bldg. H11 李卓敏樓
- Estate and Maintenance Bldg. H15 榮修樓
- Fung King Hey Bldg. H27 馮景禧樓
- Ho Sin-Hang Engineering Bldg. H25 何善美工程學大樓
- Institute of Chinese Studies John Fulton Centre H29 中國文化研究所
- Kwok Sports Bldg. H22 馮得體育館
- Lady Shaw Bldg. H24 邵逸夫人樓
- Leung Kau Kui Bldg. H28 梁球珊樓
- Li Dak Sum Bldg. H23 李達三樓
- Minor Staff Quarters 1-3 H19-H20 職工宿舍第一至第三座
- New Postgraduate Hall H34 新研究生宿舍
- Panancea Lodge H20a 亞苑
- Pi Chi Si Bldg. H7 羅敏申樓
- Postgraduate Hall Complex Science Centre H12-H14 研究生宿舍
- Science Centre East Block Security & Transport Bldg. H10a 科學館東座
- Sir Run Run Shaw Hall H26 保安交通中心
- Sui-Loong Pao Bldg. H9 邵詒夫堂
- Tin Ka Ping Bldg. H6 兆新樓
- University Administration Bldg. H3 大學行政樓
- University Library H2 大學圖書館
- University Sports Centre H21 大學體育中心
- Y.C. Liang Hall H8 梁嘉堂
- Yat Guest House H17 雅達賓館

### CHUNG CHI CAMPUS 崇基校園

- Administration & Teaching Bldg. C1 行政及教學樓
- Bamboo Lodge C26 竹苑
- Chen Kou Bun Bldg. C3c 韓基大樓
- Chung Chi Tang C12 葉志堂
- Cypress Lodge C26 柏苑
- Elisabeth Luce Moore Library C11 卑路芝加爾圖書館
- Fong Shu Unwan bldg. C14 方樹棠
- Fong Yun Wah Hall C13 方雲華堂
- Ho Tim Bldg. C8 何添樓
- Hua Lien Tang C20 華蓮堂
- Hui Yeung Shing Bldg. C3a 許晉成樓
- Inter-university Hall C30 樓文苑
- Lee Shu Pui Hall C32 利樹培堂
- Lingnan Stadium C6 嶺南體育館
- Madam S.H. Ho Hall C23 何善夫人宿舍
- Ming Hua Tang C21 明華堂
- Orchid Lodge C9 蘭苑
- Pine Lodge C27 松苑
- Sino Bldg. C34 信和樓
- Staff Club C10 聯誼會
- Staff Quarters A-D C19-C18 崇基教職員宿舍A-D
- Staff Quarters E C20 崇基教職員宿舍E
- Staff Quarters G C19 崇基教職員宿舍G
- Staff Quarters S C25 崇基教職員宿舍S
- Student Activity Centre C3 學生活動中心
- Theology Bldg. C5 神學樓
- Wen Chi Tang C24 文質堂
- Wen Lin Tang C31 文林堂
- Wong Foo Yuan Bldg. C3b 王福元樓
- Ying Lin Tang C22 櫻林堂

### UNITED CAMPUS 聯合校園

- Adam Schall Residence U5 滿庭望宿舍
- Bethlehem Hall U6 伯利滿宿舍
- Chung Chuk Shan Amenities Bldg. U4 張秋福生康樂中心
- Hang Seng Hall U8 恆生樓
- T.C. Cheng Bldg. U7 鄭煥材樓
- Tsang Shu Tin Bldg. U1 曾樹祥樓
- U.C. Staff Residence U3 聯合苑
- Wu Chung Library U2 話中圖書館

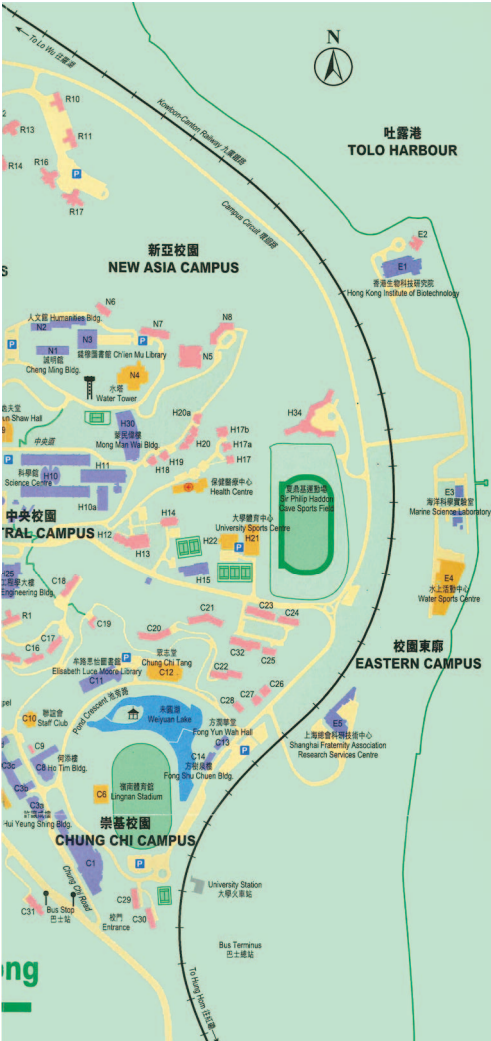

**NEW ASIA CAMPUS 新亞校園**

- Cheng Ming Bldg. N1 誠明館
- Ch'ien Mu Library N3 錢穆圖書館
- Chih Hsing Hall N5 知行樓
- Friendship Lodge N6 會友樓
- Grace Tien Hall N8 志文樓
- Humanities Bldg. N2 人文館
- Shaw Student Centre N4 蕭靜璇圖書館
- Xuexi Hall N7 學學樓

**SHAW CAMPUS 逸夫校園**

- Kuo Mou Hall S1 & S2 國母樓
- Shaw College Lecture Theatre S5 演講堂
- Student Hostel 2 S6 第二學生宿舍
- Wen Lan Tang S3 文瀾堂
- Ya Qun Lodge S4 雅群樓

**RESIDENTIAL AREA 教職員宿舍**

- University Guest House No. 1 V2 大學賓館第一座
- University Guest House No. 2 V3 大學賓館第二座
- University Residence Nos. 1-17 R1-R17 第一至第十七座
- Vice-Chancellor's Residence V1 副校長

**EASTERN CAMPUS 校園東廊**

- Hong Kong Institute of Biotechnology E1 香港生物科技研究院
- HKIB Staff Quarters E2 香港生物科技研究院宿舍
- Marine Science Laboratory E3 海洋科學實驗室
- Shanghai Fraternity Association Research Services Centre E5 上海維會科研研中心
- Water Sports Centre E4 水上活動中心

**LEGEND 圖例**

- Administration/Teaching/Research Bldg. 行政 / 教研樓宇
- Amenities/Service Bldg. 文娛 / 服務設施
- Residence/Student Hostel/Guest House 住宅 / 宿舍 / 賓館
- Sports Field/Tennis Court 運動場 / 網球場
- Car Park 停車場

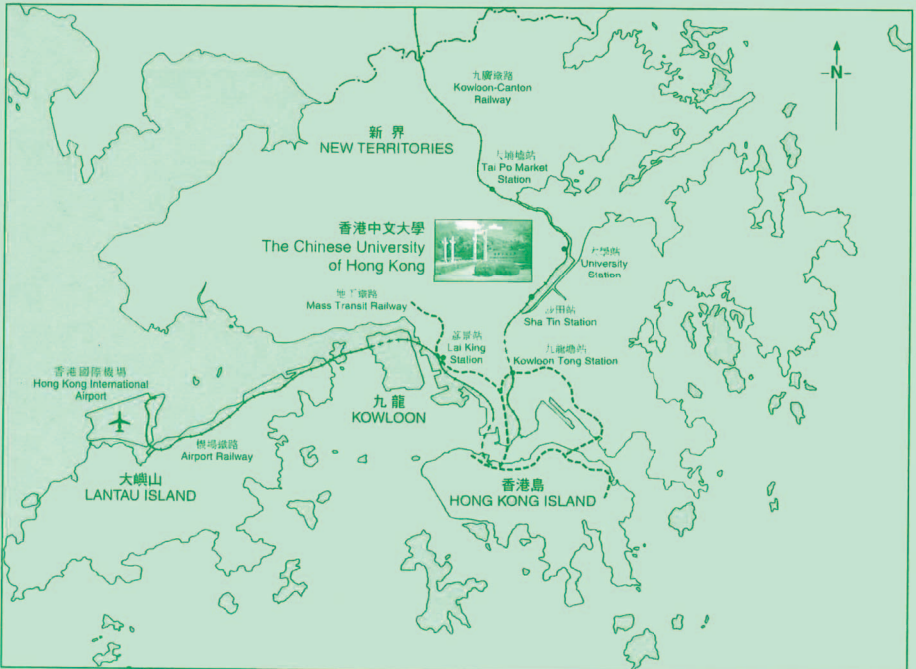

大學得隨時對其條例及規程作適當之修改。本刊物所載資料，以截至二零零零年八月一日為準，並不顯示或反映大學於此日期後對其條例及規程所作之任何補充或修改。

