

香港中文大學概況

一九九七至九八





本校以中國神話中之「鳳」為校徽，蓋自漢代以來，鳳即被視為「南方之鳥」。且鳳素為高貴、美麗、忠耿及莊嚴之象徵。以紫與金為校色，取意在紫色象徵熱誠與忠耿；金色象徵堅毅與果敢。

校訓為「博文約禮」。知識深廣謂之博文；遵守禮儀謂之約禮。「博文約禮」為孔子之主要教育規訓，其言載於《論語》：「子曰：君子博學於文，約之以禮，亦可以弗畔矣夫」。本校教育方針為德智並重，故採「博文約禮」為校訓。

香港中文大學概況

一九九七至九八



© 香港中文大學1997

通訊地址：中華人民共和國香港特別行政區
新界沙田香港中文大學

電話： (852) 2609 6000
(852) 2609 7000

傳真： (852) 2603 5544

網址： <http://www.cuhk.edu.hk>

香港中文大學出版事務處編輯

鮑思高印刷有限公司承印

目錄

-
- 1 簡介
 - 3 一九九七至九八年度校曆
 - 3 教學學期
 - 7 會議/典禮及假期

第一部 大學組織

- 13 大學主管人員
- 15 大學校董會
- 17 校董會屬下委員會
- 20 成員書院校董會
- 23 大學教務會
- 26 教務會屬下委員會
- 31 成員書院院務委員會
- 34 學術顧問及諮詢委員會
- 41 榮休講座教授
- 42 榮譽博士名錄

第二部 概況

- 49 大學概況
 - 49 簡史
 - 49 大學條例
 - 50 教務結構與政策

- 51 財政
- 52 校園建設
- 53 宿舍設備
- 54 禮袍
- 57 大學與國際學術界之聯繫

58 成員書院

- 59 崇基學院
- 60 新亞書院
- 61 聯合書院
- 62 逸夫書院

第三部

研究單位及校外課程

65 研究所及研究中心

- 65 中國文化研究所
 - 文物館
 - 中國考古藝術研究中心
 - 吳多泰中國語文研究中心
 - 當代中國文化研究中心
 - 翻譯研究中心
- 67 人文學科研究所
- 68 亞太工商研究所
 - 中國金融研究中心
- 69 香港教育研究所
- 69 香港癌症研究所
- 70 理工研究所
 - 環境研究中心
 - 中藥研究中心
 - 香港運動醫學及科學研究中心
 - 地球信息科學聯合實驗室
 - 材料科技研究中心
- 72 數學科學研究所
- 72 香港亞太研究所
- 73 香港生物科技研究院有限公司

74 學院及系內研究暨諮詢服務單位

- 74 生物技術學實驗室
- 74 臨床實驗及流行病學研究中心
- 75 營養研究中心
- 75 臨床心理學中心
- 76 計算機科學與工程顧問小組

- 76 電子工程顧問小組
- 76 婦科腫瘤研究室
- 77 訊息工程顧問小組
- 77 海洋科學實驗室
- 77 生產食物蛋白質研究實驗室
- 78 食品科學研究實驗室
- 78 統計諮詢服務部
- 78 系統工程與工程管理顧問小組
- 79 教學發展組
- 79 人工輔助生育科技研究室
- 79 楊瑞生古陶瓷熱釋光實驗室

80 校外課程

- 80 校外進修學院
- 81 新雅中國語文研習所

第四部

校內服務/設施及教職員組織

- 85 大學圖書館系統
- 86 大學服務中心
- 86 大學出版社
- 86 電算機服務中心/資訊科技服務處
- 88 學生服務與學生活動
- 89 保健處
- 89 體育設備
- 89 邵逸夫堂
- 90 公共關係及新聞服務
- 90 大學刊物
- 91 香港中文大學職員協會
- 91 香港中文大學教師協會

第五部

課程

95 全日制本科課程

- 98 文學院
- 116 工商管理學院
- 122 教育學院
- 126 工程學院
- 133 醫學院
- 143 理學院

- 154 社會科學院
- 168 其他科目
- 176** 兼讀制本科課程
- 186** 研究院課程
 - 187 文學院
 - 195 工商管理學院
 - 198 教育學院
 - 201 工程學院
 - 207 醫學院
 - 214 理學院
 - 225 社會科學院
- 235** 亞洲課程

第六部 學費及獎助學金

- 239** 學費及雜費
- 243** 獎助學金及經濟援助
 - 243 全日制本科課程
 - 253 兼讀制本科課程
 - 254 研究院課程
 - 257 海外升學計劃
 - 258 亞太工商研究所
 - 258 亞洲課程
 - 259 成員書院

第七部 大學條例及規則

- 269** 香港中文大學條例
- 301** 全日制本科課程入學規則
- 311** 兼讀學士學位課程入學規則
- 314** 全日制本科生總學則
- 322** 醫科本科生學則
- 326** 註冊護士護理學課程本科生學則
- 330** 護理學課程本科生學則
- 333** 小學教育課程全日制本科生學則
- 335** 兼讀制本科生總學則

- 342 研究生總學則
- 349 哲學博士、教育博士及音樂博士課程規則
- 352 醫學博士學位規則
- 354 理學博士學位規則
- 356 特別生、旁聽生及特別研究生學則
- 362 圖書館規章

第八部

教職員名錄

- 369 教學部門
 - 369 文學院
 - 378 工商管理學院
 - 384 教育學院
 - 389 工程學院
 - 395 醫學院
 - 408 理學院
 - 414 社會科學院
- 422 研究所及研究中心
 - 422 亞太工商研究所
 - 422 香港亞太研究所
 - 423 香港教育研究所
 - 424 中國文化研究所
 - 427 理工研究所
 - 429 數學科學研究所
 - 429 人文學科研究所
 - 429 香港生物科技研究院
- 430 教學輔助單位
 - 430 通識教育辦公室
 - 430 國際交換計劃學部
 - 431 校外進修學院
 - 431 新雅中國語文研習所
 - 432 圖書館系統
 - 433 大學服務中心
 - 434 港美學術交流中心
 - 434 大學出版社
 - 435 電算機服務中心
 - 435 資訊科技服務處

- 437** 大學行政部門
- 437 校長室
 - 437 教務處
 - 438 秘書處
 - 439 總務處
 - 440 人事處
 - 441 內部審核處
 - 441 建築處
 - 442 學生事務處
 - 443 大學保健處
 - 443 學術交流處 (國內部)
 - 444 學術交流處 (國際部)
 - 444 研究事務處
 - 444 行政事務主任辦事處
 - 446 其他服務單位
- 449** 書院
- 449 崇基學院
 - 450 新亞書院
 - 451 聯合書院
 - 451 逸夫書院

附錄

- 455** 學生人數
- 校園地圖

簡介

香港中文大學（簡稱中大）乃根據香港法例，於一九六三年十月成立。中大是一所採用雙語教學及融會中西文化的高等教育機構，其成立的宗旨，在於（一）協力於知識的保存、傳播、交流及增長；（二）提供人文學科、科學學科及其他學科的正規課程，其水準當與地位最崇高的大學須有及應有的水準相同；（三）促進香港的民智與文化的發展，藉以協力提高其經濟與社會福利。

中大原有三所成員書院，分別為新亞書院（一九四九年創立）、崇基學院（一九五一年創立），和聯合書院（一九五六年創立）。一九七六年十二月，政府訂立大學新條例，修改中大及各成員書院的組織章程和權責範圍。一九八六年七月，政府通過一九八六年中文大學（宣布成立逸夫書院）條例，大學成立第四所成員書院逸夫書院。新書院於一九八八年開始收錄學生。

中大的經費主要來自政府撥款，但行政完全自主。大學又經常獲得私人及社團的捐款。

大學的最高管理及執行機構是大學校董會，負責管理及控制大學的一切事務，決定大學的方針和職權。至於教學、訓育和學術研究等事宜，則由大學教務會決定及處理。

大學設有文學院、工商管理學院、教育學院、工程學院、醫學院、理學院及社會科學院，開設多項全日制本科課程；頒授之學位計有文學士、工商管理學士、教育學士、工程學士、醫學科學學士、內外全科醫學士、護理學士、藥劑學士、理學士及社會科學學士。大學又設有八項兼讀學士學位課程，頒授之學位計有文學士、工商管理學士、教育學士、護理學士及理學士。

研究院三十八個學部本年提供哲學博士、音樂博士、教育博士*、文學碩士、建築碩士、工商管理碩士、臨床藥劑學碩士*、神學碩士、教育碩士、藝術碩士、音樂碩士、護理碩士、預防醫學碩士、哲學碩士、理學碩士、社會科學碩士、社會工作碩士等學位課程及三項文憑課程。

* 有關大學規程修訂尚待通過

中大以中文為主要教學語言，英文亦廣為應用。校內大部分教師曾在世界各地主要大學攻讀或任教，並兼通中、英兩種語文。本校實為一所國際高等學府，經常與海外大學、基金會及文教機構緊密合作。

一九九六至九七年度，校內學生人數共一萬三千一百一十三名，其中本科生一萬零二百六十名，研究生二千八百五十三名。

中大另設有九個研究所，即中國文化研究所、人文學科研究所、亞太工商研究所、香港教育研究所、香港癌症研究所、理工研究所、數學科學研究所、香港亞太研究所，以及香港生物科技研究院（該院經註冊為一所財政獨立的科研發展機構），部分研究所屬下設有不同的研究中心。

大學並通過校外進修學院及新雅中國語文研習所提供校外課程。

一九九七至 九八年度校曆

教學學期

醫科課程

全日制本科
課程

醫科第一、二年

第一學期

一九九七年九月八日至十二月十三日

第二學期

一九九八年一月五日至五月廿三日

醫科第三至第五年

學年

一九九七年七月七日至一九九八年六月三十日

醫科第三年課程導言

一九九七年七月三日

醫科第四年課程導言

一九九七年七月三至五日

醫科第五年課程導言

一九九七年七月五日

醫學科學增插學年學士學位課程

第一學期

一九九七年七月七日至十二月十三日

第二學期

一九九八年一月五日至五月十六日

醫學院院試

一九九八年四月廿七日開始

第一期專業考試

一九九八年四月廿七日開始

第二期專業考試

一九九八年四月廿四日開始

第三期專業考試

一九九八年五月五日開始

(第一部)

第三期專業考試

一九九八年五月十八日開始

(第二部)

醫學院院試重考

一九九八年八月三日開始

(醫科第一年)

其他課程 (包括護理學及藥劑學)

第一學期

一九九七年九月八日至十二月六日

科目考試

一九九七年十二月十日及十二至廿三日

第二學期	一九九八年一月五日至四月十八日
科目考試	一九九八年四月廿七日至五月九日
暑期課程	一九九八年五月十八日至七月四日
科目考試	一九九八年七月六至七日

兼讀制本科 課程

第一學期	一九九七年九月一日至十一月廿八日
科目考試	一九九七年十二月二至九日
課程編號4000及以上	一九九七年十二月三至九日
主修科目學期考試	
第二學期	一九九七年十二月十日至一九九八年三月廿四日
科目考試	一九九八年三月廿六日至四月二日
課程編號4000及以上	一九九八年三月廿七日至四月二日
主修科目學期考試	
第三學期	一九九八年四月七日至六月十二日
科目考試	一九九八年六月十六至廿三日
課程編號4000及以上	一九九八年六月十七至廿三日
主修科目學期考試	

研究院課程 一般課程（除另列課程外）

第一學期	一九九七年九月八日至十二月十三日
科目考試	一九九七年十二月十五至二十日
第二學期	一九九八年一月五日至四月十八日
科目考試	一九九八年四月二十至廿五日

三年制工商管理碩士課程

第一學期	一九九七年九月一日至十一月廿九日
科目考試	一九九七年十一月廿四至廿九日
第二學期	一九九七年十二月一日至一九九八年三月七日
科目考試	一九九八年三月二至七日
第三學期	一九九八年三月九日至六月六日
科目考試	一九九八年六月一至六日
暑期課程	
第一期	一九九八年六月八日至七月十八日
科目考試	一九九八年七月十三至十八日
第二期	一九九八年七月二十日至八月廿九日
科目考試	一九九八年八月廿四至廿九日

行政人員工商管理碩士課程

第一學期	一九九七年九月五日至十一月十五日
住宿週(一年級生)	一九九七年八月廿五至廿九日
科目考試	一九九七年十一月七至十五日
第二學期	一九九七年十一月廿一日至一九九八年 二月七日
科目考試	一九九八年二月六至七日
第三學期	一九九八年二月十三日至四月廿五日
科目考試	一九九八年四月廿四至廿五日
第四學期	一九九八年五月一日至七月十一日
科目考試	一九九八年七月三至十一日
住宿週(二年級生)	一九九八年七月十三至十七日

臨床藥劑學碩士課程

(一九九七年)

第一學期	一九九七年一月廿四日至四月十八日
第二學期	一九九七年八月十五日至十一月廿八日
科目考試	一九九七年十二月十九日

(一九九八年)

第一學期	一九九八年一月廿三日至四月廿四日
第二學期	一九九八年八月十四日至十一月廿七日
科目考試	一九九八年十二月十八日

計算機科學理學碩士(兼讀)課程

第一學期	一九九七年九月一日至十二月十九日
第二學期	一九九八年一月五日至四月三十日
第三學期	一九九八年五月四日至七月卅一日

電子工程學理學碩士(兼讀)課程

第一學期	一九九七年九月八日至十二月二十日
第二學期	一九九八年一月五日至五月廿三日

財務學理學碩士課程

第一學期	一九九七年九月八日至十二月十三日
科目考試	一九九七年十二月八至十三日
第二學期	一九九八年一月三日至四月廿五日
科目考試	一九九八年四月二十至廿五日
第三學期	一九九八年四月廿七日至六月廿七日
科目考試	一九九八年六月廿二至廿七日

訊息工程學理學碩士（兼讀）課程

第一學期	一九九七年九月八日至十一月廿九日
科目考試	一九九七年十二月十五至二十日
第二學期	一九九八年一月十二日至四月四日
科目考試	一九九八年四月二十至廿五日
第三學期	一九九八年五月十一日至八月一日
科目考試	一九九八年八月十八至廿四日

護理碩士課程

第一學期	一九九七年九月廿九日至十二月一日
第二學期	一九九八年一月五日至三月十六日
第三學期	一九九八年四月二十日至六月廿二日

預防醫學碩士課程

（一九九七年）

第一學期	一九九七年一月六日至六月廿七日
第二學期	一九九七年九月一日至十二月卅一日

（一九九八年）

第一學期	一九九八年一月五日至六月廿九日
第二學期	一九九八年九月七日至十二月卅一日

學位教師教育文憑課程

第一學期	一九九七年九月一日至十二月十三日
教學實習（全日制學生）	一九九七年十月廿七日至十一月廿二日
科目考試	一九九七年十二月廿二、廿三及廿七日
第二學期	一九九八年一月五日至三月廿一日
科目考試	一九九八年四月一至三日
教學實習（全日制學生）	一九九八年四月二十日至五月十六日

護理學學士後文憑課程

第一學期	一九九七年九月廿五日至十二月四日
第二學期	一九九八年一月八日至三月十二日
實習	一九九八年三月十三至廿五日
第三學期	一九九八年三月廿六日至五月廿八日
實習	一九九八年五月廿九日至六月十日
第四學期	一九九八年六月十一日至八月六日

會議/典禮及假期

- 1 一九九七至九八學年開始
- 13 本科考試委員會會議
- 18 公眾假期 —— 抗日戰爭勝利紀念日

一九九七年八月

日	一	二	三	四	五	六
					1	2
3	4	5	6	7	8	9
10	11	12	13	14	15	16
17	18	19	20	21	22	23
24	25	26	27	28	29	30
31						

- 5 研究院院務會執行委員會會議
- 17 公眾假期 —— 中秋節翌日
- 24 教務籌劃委員會會議
- 26 工程學院院務會會議
- 30 教育學院院務會會議

九月

日	一	二	三	四	五	六
	1	2	3	4	5	6
7	8	9	10	11	12	13
14	15	16	17	18	19	20
21	22	23	24	25	26	27
28	29	30				

- 1 公眾假期 —— 國慶日
- 2 公眾假期 —— 國慶日翌日
- 8 文學院院務會會議
- 工商管理學院院務會會議
- 10 公眾假期 —— 重陽節
- 15 社會科學院院務會會議
- 22 理學院院務會會議
- 29 教務會會議

十月

日	一	二	三	四	五	六
			1	2	3	4
5	6	7	8	9	10	11
12	13	14	15	16	17	18
19	20	21	22	23	24	25
26	27	28	29	30	31	

十一月

日	一	二	三	四	五	六
						1
2	3	4	5	6	7	8
9	10	11	12	13	14	15
16	17	18	19	20	21	22
23 30	24	25	26	27	28	29

- 12 教務籌劃委員會會議
25 教育學院院務會會議

十二月

日	一	二	三	四	五	六
	1	2	3	4	5	6
7	8	9	10	11	12	13
14	15	16	17	18	19	20
21	22	23	24	25	26	27
28	29	30	31			

- 5 工程學院院務會會議
研究院院務會及其執行委員會會議
11 第五十三屆頒授學位典禮
(研究院課程, 醫科一、二年級及醫學科學增
插學年學位課程停課)
17 教務會會議
24— 聖誕假期
(1月) 1日
25 公眾假期 —— 聖誕節
26 公眾假期 —— 聖誕節後第一個週日

一九九八年一月

日	一	二	三	四	五	六
				1	2	3
4	5	6	7	8	9	10
11	12	13	14	15	16	17
18	19	20	21	22	23	24
25	26	27	28	29	30	31

- 1 公眾假期 —— 一月份第一個週日
27— 農曆新年假期
(2月) 2日
28—30 公眾假期 —— 農曆新年

- 11 工商管理學院院務會會議
- 25 理學院院務會會議

二月

日	一	二	三	四	五	六
1	2	3	4	5	6	7
8	9	10	11	12	13	14
15	16	17	18	19	20	21
22	23	24	25	26	27	28

- 3 教育學院院務會會議
- 4 本科考試委員會會議
- 文學院院務會會議
- 社會科學院院務會會議
- 5 醫學院院務會會議
- 6 工程學院院務會會議
- 研究院院務會執行委員會會議
- 18 教務籌劃委員會會議

三月

日	一	二	三	四	五	六
1	2	3	4	5	6	7
8	9	10	11	12	13	14
15	16	17	18	19	20	21
22	23	24	25	26	27	28
29	30	31				

- 3 研究院院務會執行委員會會議
- 6 公眾假期 —— 清明節翌日
- 10—13 公眾假期 —— 復活節
- 15 教務會會議

四月

日	一	二	三	四	五	六
			1	2	3	4
5	6	7	8	9	10	11
12	13	14	15	16	17	18
19	20	21	22	23	24	25
26	27	28	29	30		

五月

日	一	二	三	四	五	六
					1	2
3	4	5	6	7	8	9
10	11	12	13	14	15	16
17	18	19	20	21	22	23
24	25	26	27	28	29	30
31						

6	社會科學院院務會會議
8	研究院院務會執行委員會會議
13	教務籌劃委員會會議
22	工程學院院務會會議
27	文學院院務會會議
	工商管理學院院務會會議
30	公眾假期 —— 端午節

六月

日	一	二	三	四	五	六
	1	2	3	4	5	6
7	8	9	10	11	12	13
14	15	16	17	18	19	20
21	22	23	24	25	26	27
28	29	30				

2	教育學院院務會會議
5	研究院院務會執行委員會會議
10	教務會會議
24	理學院院務會會議
25	醫學院院務會會議
30	大學財政年度終結

七月

日	一	二	三	四	五	六
			1	2	3	4
5	6	7	8	9	10	11
12	13	14	15	16	17	18
19	20	21	22	23	24	25
26	27	28	29	30	31	

1	大學財政年度開始
	公眾假期 —— 香港特別行政區成立日
22	本科考試委員會會議
24	研究院院務會執行委員會會議
31	一九九七至九八學年終結

註：所有公眾假期均為大學假期

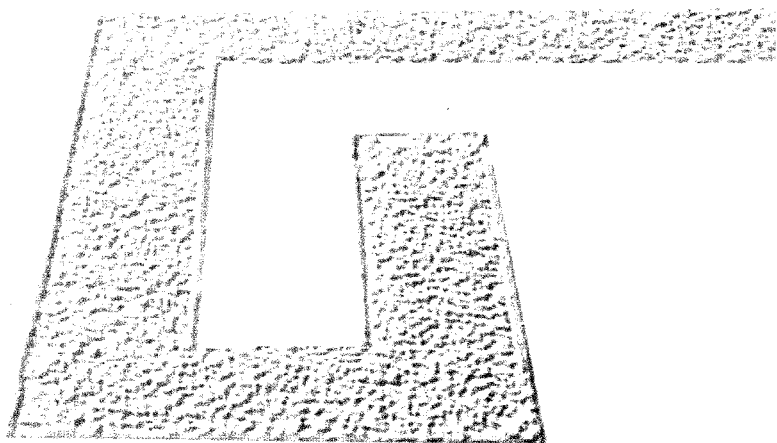
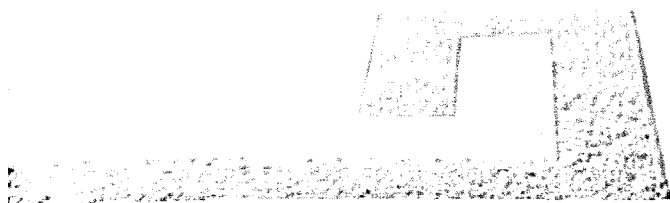

第一部
大學組織



大學主管人員

監督

香港特別行政區行政長官董建華先生

校長

李國章教授 MA, MD, BChir (*Cantab.*) ; FRCS ; FRCSEd ;
FRACS ; FACS ; FPCS (Hon.) ; HonFRCSGlas ;
FRSM (Hon.)

副校長

金耀基教授 文學士 (台大) ; 文科碩士 (政大) ; MA, PhD
(*Pitt.*) ; JP

廖柏偉教授 BA (*Prin.*) ; MA, MA (Ed), PhD (*Stan.*)
楊綱凱教授 BS, PhD (*Caltech.*)

司庫

林李翹如博士 OBE ; 文學士 (港大) ; 榮譽法學博士 (中大) ; JP

崇基學院院長

李沛良教授 OBE ; 社會科學學士 (中大) ; PhD (*Pitt.*) ; JP

新亞書院院長

梁秉中教授 OBE ; 內外全科醫學士及外科碩士 (港大) ;
理學博士 (中大) ; FRACS ; FRCSEd ; FHKCOS ;
FHKAM (Orth.)

聯合書院院長

李卓予教授 BSc, MSc, PhD (*Br. Col.*)

逸夫書院院長

楊汝萬教授 OBE ; 文學士及學位教師教育證書 (港大) ;
MA (*W. Ont.*) ; PhD (*Chic.*) ; JP

- 研究院院長
楊綱凱教授 BS, PhD (*Caltech.*)
- 文學院院長
何秀煌教授 文學士及文科碩士 (台大) ; PhD (*Mich.*)
- 工商管理學院院長
李金漢教授 商學士及商學碩士 (中大) ; PhD (*Northwestern*)
- 教育學院院長
鍾宇平教授 BA (*Oregon*) ; MA (*Mich. State*) ;
MA, PhD (*Stan.*)
- 工程學院院長
周昌教授 BS (*Tenn.*) ; MS (*MIT*) ; EngScD (*Col.*) ; FIEEE
- 醫學院院長
李川軍教授 內外全科醫學士 (港大) ; PhD (*Roch.*) ; MRCPPath;
FRCPCan ; FRCPA ; FCAP
- 理學院院長
柳愛華教授 理學士、特級理學士及哲學博士 (港大) ;
MSc (*Lond.*) ; DIC ; CChem ; FRSCChem
- 社會科學院院長
周健林教授 MSW (*McG.*) ; PhD (*S. Calif.*)
- 秘書長
梁少光先生 社會科學學士 (港大) ; MDiv (*S. Baptist Theol.*
Sem.) ; Cert (*Assn. for Clinical Pastoral Ed.*)
- 教務長
何文匯教授 文學士及哲學碩士 (港大) ; PhD (*Lond.*) ; JP
- 圖書館館長
黎民頌博士 文學士 (台大) ; MA (*W. Mich.*) ;
PhD (*Loyola-Chic.*)
- 總務長
陳鎮榮先生 社會科學學士 (港大) ; FCA ; FCA (*Aust.*) ;
FHKSA
- 大學輔導長
郭少棠教授 文學士 (中大) ; MA, PhD (*Calif.*)

大學校董會

主席	利國偉博士	
副主席	利漢釗博士	
校長	李國章教授	
副校長	金耀基教授 楊綱凱教授	廖柏偉教授
司庫	林李翹如博士	
終身校董	簡悅強爵士 利榮森博士 邵逸夫爵士	Dr. Clark Kerr 利國偉博士 胡百全博士
書院校董會選任	熊翰章先生 周文軒博士 何添博士 蔡永業教授	利德蓉醫生 陶學祁博士 岑才生先生 馬臨教授
書院院長	李沛良教授 李卓予教授	梁秉中教授 楊汝萬教授
學院及研究院院長	何秀煌教授 鍾宇平教授 李川軍教授 周健林教授	李金漢教授 周昌教授 柳愛華教授 楊綱凱教授
書院院務委員會選任	羅炳良教授 黃鈞堯教授	高美慶教授 馮國培教授
教務會選任	關信基教授 李燦輝教授	李川軍教授

校董會由海外教育
機構薦任

——

大學監督委任

鄭耀宗教授
梁定邦先生

馮永祥先生
冼為堅博士

立法會官守議員以
外之議員互選產生

——

校董會由香港居民
中選任

鄭明訓議員
郭炳聯先生

張煊昌博士
利漢釗博士

評議會選任

劉世鏞先生
殷巧兒女士

李金鐘先生

秘書

梁少光先生

校董會

屬下委員會

行政與計劃委員會

主席

李國章教授

委員

陳鎮榮先生

周健林教授

鍾宇平教授

何秀煌教授

何文匯教授

金耀基教授

柳愛華教授

李卓予教授

李川軍教授

李金漢教授

李沛良教授

梁秉中教授

廖柏偉教授

周昌教授

楊汝萬教授

楊綱凱教授

委員兼秘書

梁少光先生

校園計劃及建設委員會

主席

利漢釗博士

委員

陳鎮榮先生

張景文牧師

蔡永業教授

熊翰章先生

郭炳聯先生

林李翹如博士

李卓予教授

李沛良教授

梁少光先生

梁覺教授

梁秉中教授

鮑紹雄先生

陶學祁博士

楊汝萬教授

委員兼秘書

陳尹璇先生

捐贈委員會

召集人	林李翹如博士	
委員	金耀基教授 利漢釗博士	郭炳聯先生 冼為堅博士
秘書	梁少光先生	

校徽及禮袍設計委員會

召集人	梁少光先生	
委員	蔡永業教授 高美慶教授 郭譚潔瑩女士	熊翰章先生 關信基教授 吳寧女士
秘書	許雲嫻女士	

財務委員會

主席	林李翹如博士	
委員	馮永祥先生 李沛良教授 李國章教授 冼為堅博士	李卓予教授 梁秉中教授 梁定邦先生 楊汝萬教授
秘書	陳鎮榮先生	

榮譽學位委員會

主席	大學監督	
委員	金耀基教授 李金漢教授	李卓予教授 利國偉博士

	李沛良教授	梁秉中教授
	李國章教授	Prof. Andrew T.L. Parkin
	利德蓉醫生	胡百全博士
	楊汝萬教授	楊綱凱教授
秘書	梁少光先生	

教職員服務規則委員會

主席	利漢釗博士	
委員	陳鎮榮先生	張煊昌博士
	蔡永業教授	金耀基教授
	李卓予教授	李沛良教授
	梁秉中教授	李國章教授
	梁定邦先生	陶學祁博士
	楊汝萬教授	
委員兼秘書	梁少光先生	

大學投標管理委員會

主席	郭炳聯先生	
委員	關信基教授	陶學祁博士
委員兼秘書	陳尹璇先生	

香港中文大學 基金會有限公司

贊助人	馮秉芬爵士	
董事	李國章教授 (主席)	林李翹如博士
	楊綱凱教授	
秘書	梁少光先生	

成員書院校董會

崇基學院校董會

主席	熊翰章先生	
副主席	薛磐基先生	
香港各教會團體 代表	歐訓權先生 林德皓博士 李炳光牧師 魏國鴻先生 王福義先生	林孟平教授 李守慧博士 吳振智牧師 蘇宗仁博士
亞洲區基督教高 等教育聯合董事 會代表	呂元信先生	
校董會推選董事	郭志樑先生 林珏先生 李福慶先生 宋常康先生 黃得勝先生	郭勤功先生 李國星先生 利德蓉醫生 汪長智博士
其他董事	李沛良教授 (院長) 劉子睿博士 (校牧) (署理) 賴漢明教授 (院務委員) 羅炳良教授 (院務委員) 張正甫先生 (崇基學院校友會代表) 陳元廣先生 (崇基學院校友會代表) 陸增鏞先生 (全國基督教大學同學會代表)	
秘書	郭譚潔瑩女士	

新亞書院校董會

主席	周文軒博士	
副主席	唐英年議員	
當然校董	梁秉中教授 (院長) Dr. William E. Watkins (雅禮協會駐外主任)	
香港雅禮同學會 推舉校董	李達三博士	陶學祁博士
香港教育委員會 推舉校董	陳德恆先生	譚萬鈞博士
香港中文大學 推舉校董	沈為堅博士	
香港大學 推舉校董	馮馮雲教授	
新亞書院校友會 推舉校董	葉永生先生	香樹輝先生
校董會選任校董	胡仙博士 馮昇先生 金聖華教授 梁英偉先生 麥松威教授 伍秉堅先生 唐翔千博士 蔡明裕博士	周君廉先生 許國浩先生 林耀明先生 廖烈文先生 長原彰弘先生 蘇洪根先生 湯恩佳先生 黃石華先生
秘書	文直良博士	

聯合書院校董會

名譽主席	邵逸夫爵士	
主席	岑才生先生	
副主席	張煊昌博士	
校董	陳普芬博士 鄭家成先生 鄭裕彤博士	陳曾燾博士 鄭棟材博士 張譚愛蓮女士

張景文牧師	蔡冠深先生
鍾汝滔教授	霍震寰先生
方文雄先生	方潤華博士
何耀棣先生	何萬森先生
何添博士	關信基教授
李卓予教授 (院長)	李文照先生
李兆基博士	李國章教授
廖烈武先生	呂志和先生
吳倫霓霞教授	吳多泰博士
Mr. N.A. Rigg	陳宗朝先生
曾永康先生	王劍偉先生
王啟達博士	黃紹曾先生
黃鈺應先生	胡百全博士
葉元章先生	
林建杜先生	

秘書

逸夫書院校董會

主席	馬臨教授	
副主席	蔡永業教授	
當然校董	楊汝萬教授 (院長)	
校董	Prof. John A. Buswell	陳志輝教授
	陳善偉教授	陳永明教授
	陳尹璇先生	張譚愛蓮女士
	蔡寶琮教授	朱劍如教授
	方逸華女士	馮國培教授
	馮永祥先生	徐培深教授
	林逸華教授	劉殿爵教授
	李南雄教授	楊鶴強教授
	盧林發教授	
	Mr. Louis Page (名譽司庫)	
	Prof. Andrew T.L. Parkin	譚兆祥教授
	道良德先生	段樵教授
	Prof. Ian H. Wilson	王于漸教授
	胡應劭教授	任德盛教授
秘書	吳寧女士	

大學教務會

校長 (主席)	李國章教授	
副校長	金耀基教授 楊綱凱教授	廖柏偉教授
書院院長	李沛良教授 李卓予教授	梁秉中教授 楊汝萬教授
學院及研究院院長	何秀煌教授 鍾宇平教授 李川軍教授 周健林教授	李金漢教授 周昌教授 柳愛華教授 楊綱凱教授

各學系之講座教授，如無講座教授，則由教授職級之教師出任

Prof. Michael Bond	陳學霖教授
陳啟明教授	陳冠雄教授
陳永華教授	張明仁教授
周健林教授	陳佳鼎教授
鄭勳斌教授	鍾尚志教授
Prof. C.S. Cockram	Prof. J.A.J.H. Critchley
Prof. Michael B. Devereux	霍泰輝教授
Prof. J.A. Gosling	Prof. Ferdinand A. Gul
Prof. N.M. Hjelm	許倬雲教授
Prof. Charles A. Ingene	Prof. John C. Jamieson
金聖華教授	Prof. Philip J. Johnson
Prof. R.L. Jones	高美慶教授
金耀基教授	金永強教授
江潤祥教授	關信基教授
鄺重平教授	黎嘉能教授
林國威教授	劉允怡教授
劉家成教授	劉煥明教授

劉兆佳教授	羅炳良教授
李卓予教授	李金銓教授
李川軍教授	李金漢教授
李沛良教授	李紹鴻教授
李錫欽教授	李東教授
李燦輝教授	梁兆仁教授
梁秉中教授	梁怡教授
李國章教授	李碩彥教授
廖柏偉教授	劉述先教授
盧乃桂教授	林耀榮教授
Prof. A.E. Mackenzie	麥松威教授
Prof. Constantine Metreweli	閔建蜀教授
胡德佑教授	Prof. Daniel L. Overmyer
Prof. Andrew T.L. Parkin	Prof. Kenneth Raymond
辛世文教授	杜祖貽教授
曹安民教授	Prof. Charles A. van Hasselt
翁松燃教授	Prof. Ian H. Wilson
周昌教授	黃澤權教授
黃乃正教授	黃榦教授
黃宜定教授	黃永成教授
胡令芳教授	吳燕和教授
吳宏一教授	丘成桐教授
楊汝萬教授	楊綱凱教授
楊瑞輝教授	余國藩教授
俞肇熊教授	阮文賓教授
任德盛教授	

學系主任及學科主任 (不屬前項者)

歐陽植勳教授 (署理系主任)	
蔡小強教授	陳若敏教授
陳志輝教授	陳文教授
陳展鳴教授 (署理系主任)	
鄭振耀教授	程伯中教授
趙鳳琴教授	鍾財文教授
鄧仕樑教授	
江琮娟教授 (署理學科主任)	
侯傑泰教授	何秀煌教授
何順文教授	賴漢明教授
林健枝教授	林孟秋教授
林埜教授	劉忠明教授
劉可復教授	羅文鈺教授
李活雄教授	李潤桓教授
梁覺教授	吳錦榮教授
史怡中教授	石元康教授

	宋恩榮教授 曾守焯教授 徐揚生教授	譚兆祥教授 (署理系主任) 董何淑貞教授 余濟美教授
書院院務委員	Prof. Gail Fu 陸潤棠博士 黃鈞堯教授 朱劍如教授	莫凱教授 黃榮春教授 楊鍾基教授 馮國培教授
教務長 (委員兼秘書)	何文匯教授	
圖書館館長	黎民頌博士	
大學輔導長	郭少棠教授	
大學學生會會長	翁曉娟女士	
大學每一學院之學生一名，由在有關學院修讀大學審定學位課程之 全日制學生互選產生		
	(待選)	

教務會

屬下委員會

教務籌劃委員會

主席	李國章教授
委員	副校長
	書院院長
	學院院長
	研究院院長
	大學輔導長
	教務會兼讀學士學位課程委員會主席
	教務會師生諮詢委員會主席
	圖書館館長
	學院代表各一人
	何秀煌教授
	羅文鈺教授
	陳若敏教授
	程伯中教授
	Prof. J.A. Gosling
	辛世文教授
	翁松燃教授
委員兼秘書	何文匯教授 (教務長)

校外進修課程委員會

主席	李國章教授
委員	學院代表各一人
	金聖華教授
	史怡中教授
	麥肖玲教授
	張明遠教授
	李川軍教授
	陳竟明教授
	鄭赤琰博士
	教務長
	校外進修學院主任
秘書	譚樹榮先生 (校外進修學院副主任)

通識教育委員會

- 主席 梁秉中教授
- 委員 書院院長或其代表
學院院長
通識教育主任
教務會兼讀學士學位課程委員會主席
教務長
- 秘書 曾崔素珊女士 (通識教育辦公室分組主任)

兼讀學士學位課程 委員會

- 主席 盧乃桂教授
- 委員 兼讀學士學位課程之課程主任
蘇叔平教授 蘇麗文教授
程月媚教授 潘偉賢博士
張惠玲教授 Prof. A.E. Mackenzie
陳展鳴教授 黃顯華教授
- 教務長
- 秘書 蕭文彥先生 (教務處事務助理)

體育委員會

- 主席 陳啟明教授
- 委員 教育學院院長
教育課程委員會 (學術課程) 主席
體育運動科學系系主任
體育部主任
書院院長一位 (由各書院院長輪流出任, 任期為一年)
- 秘書 蕭文彥先生 (教務處事務助理)

師生諮詢委員會

- 主席 郭少棠教授
- 委員 教師代表
- 書院代表各二人
- 張越華教授 何順文教授
陳新安教授 石丹理教授
孔憲輝教授 黃鉅鴻先生
馮國培教授 譚兆祥教授
- 學院代表各一人
- Prof. Andrew T.L. Parkin
- 范建強教授 文思慧教授
梁浩鋒教授 霍泰輝教授
朱嘉濠教授 酈啟新教授
- 學生代表 (與教師代表數目相等)
- 大學學生會會長
大學學生會代表三人
書院學生會代表各一人
學院代表各一人
- 學生事務處主任
- 秘書 孔繁楓先生 (學生事務處學生事務助理)

學生紀律委員會

- 主席 黃乃正教授
- 委員 書院代表
- 陳特教授 姚大衛教授
張雙慶教授 譚兆祥教授
- 學院代表
- 羅炳良教授 范建強教授
林智中教授 陳麗雲教授
霍泰輝教授 胡應劭教授
盧敏超教授
- 大學輔導長
教務長
大學學生會會長
選任學生委員
- 秘書 余蕙卿女士 (教務處主任)

本科新生入學委員會

主席	陳志輝教授
委員	各學院入學委員會主席 教務長
秘書	楊元富先生（教務處高級主任）

圖書館系統委員會

主席	廖柏偉教授
委員	學院院長 研究院院長 書院院務委員會代表各一人 梁展鵬教授 黃維樑教授 吳倫寬霞教授 胡應劭教授 通識教育主任 兩名由教務會學生委員互選產生之學生委員
委員兼秘書	黎民頌博士（圖書館館長）

大學出版社委員會

主席	金耀基教授
委員	學院代表各一人 譚國根教授 何順文教授 陳維鄂教授 鄺重平教授 Prof. Constantine Metreweli 江潤祥教授 李少南教授 研究院院長 本港居民二人，其中一人必須為非教學人員 劉殿爵教授 楊汝萬教授
委員兼秘書	黃瑞良先生（大學出版社社長）

獎學金委員會

主席	閔建蜀教授	
委員	書院代表	
	邵鵬柱博士	朱嘉濠教授
	陳方正博士	譚兆祥教授
	學院代表	
	Prof. Andrew T.L. Parkin	
	范建強教授	蕭麗萍教授
	嚴厚民教授	Prof. J.A.J.H. Critchley
	江紹佳教授	莫邦豪教授
	學生事務處主任	
秘書	李彭慧儀女士 (學生事務處分組主任)	

本科考試委員會

主席	金耀基教授	
委員	學院院長	
	教務長	
	各學院推薦代表一名	
	陳學霖教授	何順文教授
	陳若敏教授	林耀樂教授
	張明仁教授	李錫欽教授
	蘇鑰機教授	
秘書	溫鳳珠女士 (教務處行政助理)	

成員書院

院務委員會

崇基學院院務委員會

主席

李沛良教授 (院長)

委員

Prof. Joseph Boyle

陳特教授

鄧仕樑教授

Prof. Gail Fu

何秀煌教授

何陳雪鸞教授

郭少棠教授

賴漢明教授

劉創楚教授

羅炳良教授

利忠能教授

李金漢教授

李活雄教授

梁覺教授

莫邦豪教授

邵鵬柱博士

黃健康教授

陳永華教授

張越華教授

方永平教授

Prof. J.A. Gosling

何順文教授

韓桂瑜女士

鄺重平教授

林孟秋教授

柳愛華教授

李熾昌教授

李淑儀教授

李燦輝教授

梁展鵬教授

梁怡教授

莫凱教授

曾榮光教授

楊怡凱教授

秘書

郭譚潔瑩女士

新亞書院院務委員會

主席	梁秉中教授 (院長)	
委員	陳維鄂教授	陳學霖教授
	陳新安教授	張明遠教授
	周文林教授	朱嘉濠教授
	Prof. J.A.J.H. Critchley	何培斌教授
	金聖華教授	Prof. R.L. Jones
	高美慶教授	金耀基教授
	鄺健行教授	劉可復教授
	李錫欽教授	李潤桓教授
	梁偉賢教授	劉述先教授
	盧乃桂教授	陸潤棠教授
	麥松威教授	麥繼強教授
	閔建蜀教授	黃榮春教授
	Prof. David Pollard	石丹理教授
	史怡中教授	許正德教授
	董何淑貞教授	Dr. William E. Watkins
黃乃正教授	黃維樑教授	
吳奇教授	姚大衛教授	
袁鶴翔教授		
秘書	文直良博士	

聯合書院院務委員會

主席	李卓予教授 (院長)	
委員	湛偉權教授	陳耀墉先生
	陳澤權教授	陳啟明教授
	陳乃五教授	陳耀武先生
	張雙慶教授	周健林教授
	鄒桂昌教授	陳方正博士
	鄭漢其教授	張偉華教授
	周巧笑教授	蔡棉教授
	孔憲輝教授	關信基教授
	關海山教授	林健枝教授
	劉行榕教授	劉義章教授
	李國章教授	廖柏偉教授
	盧德溪先生	盧榮俊教授

秘書

文思慧教授
吳白鴉教授
黃鉅鴻先生
胡錦生教授
楊綱凱教授

吳倫霓霞教授
翁松燃教授
黃鈞堯教授
楊鍾基教授

林建杜先生

逸夫書院院務委員會

主席

楊汝萬教授 (院長)

委員

Prof. Robert E. Allinson

Prof. John A. Buswell

陳文教授

陳展鳴教授

程伯中教授

朱劍如教授

林偉基教授

李少南教授

盧林發教授

Prof. Andrew T.L. Parkin

宋銀子教授

譚兆祥教授

段樵教授

周昌教授

汪建平教授

胡應劭教授

俞肇熊教授

陳志輝教授

陳竟明教授

陳善偉教授

蔡寶琮教授

馮國培教授

林順潮教授

李南雄教授

呂大樂博士

譚國根教授

鄧素琴教授

Prof. Ian H. Wilson

黃創儉教授

胡令芳教授

楊鶴強教授

任德盛教授

秘書

吳寧女士

學術顧問及 諮詢委員會

校外進修諮詢委員會

主席	閔建蜀教授 (香港中文大學)
委員	陳鎮榮先生 (香港中文大學)
	李金漢教授 (香港中文大學)
	梁少光先生 (香港中文大學)
	長原彰弘先生 (世界聯合證券有限公司)
	邵公全先生 (萬友貿易有限公司)
	蘇洪根先生 (恆星電子有限公司)
	尹葉芊芊博士 (香港中文大學)
	伍步謙博士 (永隆銀行)
秘書	譚樹榮先生 (香港中文大學)

工程學院諮詢委員會

主席	蔣麗莉博士 (震雄集團)
委員	張樹成博士 (精電有限公司)
	張樹榮先生 (摩托羅拉半導體)
	遲惠生教授 (北京大學)
	鍾寶璇教授 (香港城市大學)
	劉必治教授 (美國普林斯頓大學)
	劉炯朗教授 (美國尚佩恩厄巴納伊利諾大學)
	羅富昌先生 (富特波爾容器集團有限公司)
	盧永仁博士 (香港電訊IMS有限公司)
	譚偉豪先生 (權智有限公司)

- 當然委員 周昌教授 (香港中文大學工程學院院長)
吳錦榮教授 (香港中文大學計算機科學與工程學系系主任)
程伯中教授 (香港中文大學電子工程學系系主任)
黃永成教授 (香港中文大學訊息工程學系系主任)
徐揚生教授 (香港中文大學機械與自動化工程學系系主任)
蔡小強教授 (香港中文大學系統工程與工程管理學系系主任)
- 秘書 羅朱秀蘭女士 (香港中文大學)

香港教育研究所 顧問委員會

- 主席 盧乃桂教授 (香港中文大學香港教育研究所所長)
- 委員 Prof. Brian J. Caldwell (澳洲墨爾本大學)
Prof. Michael Fullan (加拿大多倫多大學)
黃政傑教授 (台灣師範大學)
梁子勤教授 (加拿大沙省立大學)
閔維方教授 (北京大學及高等教育科學研究所)
Prof. J. Douglas Willms (大西洋教育政策研究中心及加拿大
新伯倫瑞克大學)
- 當然委員 侯傑泰教授 (香港中文大學香港教育研究所副所長)
曾榮光教授 (香港中文大學香港教育研究所副所長)
黃顯華教授 (香港中文大學香港教育研究所副所長)
- 秘書 侯傑泰教授 (香港中文大學)

中國文化研究所 顧問委員會

- 主席 金耀基教授, JP (香港中文大學)
- 委員 陳學霖教授 (香港中文大學)
李亦園教授 (台灣清華大學)
吳燕和教授 (香港中文大學)

- 當然委員** 何秀煌教授 (香港中文大學文學院院長)
陳鎮榮先生 (香港中文大學總務長)
陳方正博士 (香港中文大學中國文化研究所所長)
高美慶教授 (香港中文大學文物館館長)
鄧聰博士 (香港中文大學中國考古藝術研究中心主任)
劉殿爵教授 (香港中文大學吳多泰中國語文研究中心主任)
金觀濤教授 (香港中文大學當代中國文化研究中心主任)
孔慧怡博士 (香港中文大學翻譯研究中心主任)
- 秘書** 鄧聰博士 (香港中文大學)

三年制工商管理碩士課程 顧問委員會

- 主席** 鄭裕彤博士 (周大福珠寶金行有限公司及新世界發展有限公司)
- 副主席** 馮永祥先生 (禹銘投資管理有限公司)
- 委員** 安子介博士, GBM, JP (中南紡織有限公司)
陳廷驊先生 (南豐紡織有限公司)
鍾明輝先生 (萬邦投資有限公司)
馮國經博士 (利豐有限公司)
郭炳湘先生 (新鴻基地產發展有限公司)
林秀棠先生 (林炳炎父子投資有限公司)
羅文鈺教授 (香港中文大學)
李金漢教授 (香港中文大學)
李兆基博士 (恆基兆業地產有限公司)
李嘉誠博士, JP (長江實業(集團)有限公司)
Mr. Washington Z. SyCip (The S.G.V. Group Ltd.)
徐榮凱先生 (香港中文大學三年制工商管理碩士同學會有限公司)
- 秘書** 楊胡令筠女士 (香港中文大學)

二年制工商管理碩士課程 顧問委員會

主席	林李翹如博士，OBE，JP (蘇富比拍賣行)
委員	Mr. Peter F. Barrett (Organization Search Ltd. 及機構發展顧問有限公司)
	Dr. John W. Cowee
	方鏗先生 (肇豐紡織有限公司)
	馮國經博士 (利豐有限公司)
	羅文鈺教授 (香港中文大學)
	羅家明先生 (香港中文大學工商管理碩士校友會)
	李金漢教授 (香港中文大學)
	羅仲榮先生 (金山實業(集團)有限公司)
	楊俊文博士 (寶法德企業有限公司)
	袁天凡先生 (盈科拓展集團)
秘書	劉仇麗芬女士 (香港中文大學)

會計學諮詢委員會

主席	李家祥議員，JP (李湯陳會計師事務所)
委員	Mr. Nicholas Baldwin (畢馬域會計師事務所)
	陳思孝先生 (香港總商會代表)
	Prof. Ferdinand A. Gul (香港中文大學)
	何順文教授 (香港中文大學會計學院院長)
	甘博文先生 (Jardine Matheson Limited)
	梁健寧先生 (梁陳黃歐陽會計師事務所)
	雷添良先生 (容永道會計師事務所)
	Mr. Paul Phenix (香港會計師公會代表)
	黃汝霆先生 (職業訓練局代表)
	楊佳鋤先生 (匯業財經集團)
委員兼秘書	陳冠雄教授 (香港中文大學)

電子工程學諮詢委員會

主席	張樹榮先生 (摩托羅拉半導體)
委員	陳清泉教授 (香港大學) 趙不挺先生 (九廣鐵路公司) 曹家昌博士 (駿昇發展有限公司) 黎仕海先生 (機電工程署) 林炳波先生 (偉易達電訊有限公司) 李冠南先生 (精電有限公司) 梁志權先生 (香港電訊有限公司) 梁浩文先生 (誠德電訊有限公司) 譚偉豪先生 (權智有限公司) 王錫基先生 (電訊管理局) 由主席推薦不多於兩名委員
當然委員	周昌教授 (香港中文大學工程學院院長) 李棧樞教授 (香港工程師學會代表) 程伯中教授 (香港中文大學電子工程學系系主任) Prof. Ian H. Wilson (香港中文大學電子工程學講座教授)
秘書	徐孔達教授 (香港中文大學)

就業諮詢委員會

主席	鄭明訓議員, JP (洛希爾父子(香港)有限公司)
委員	陳小玲女士 (機場管理局) 陳志輝教授 (香港中文大學) 陳吉輝先生 (教育署) 張樹榮先生 (摩托羅拉半導體) 何鳳蓮女士 (畢馬城會計師事務所) 孔國祥先生 (南洋商業銀行有限公司) Mr. Masaru Inoue (日本貿易振興會) Mr. David Katz (香港美國領事館) 顧爾言先生 (怡和旅業集團) 郭少棠教授 (香港中文大學) 馬麗莊教授 (香港中文大學) 劉偉樑先生 (安達信公司) 利乾先生 (利希慎置業有限公司) 梁士雄先生 (社會福利署) 梁湘明教授 (香港中文大學) 甯漢豪女士 (政府總部公務員事務局)

倫董小賢女士 (香港上海匯豐銀行)
胡德佑教授 (香港中文大學)
龐得餘博士 (諸聖中學)
朱蘇國珍女士 (聖士提反女子中學)
Mr. Andrew Webster (馬莎有限公司)
黃乃正教授 (香港中文大學)
楊偉豪教授 (香港中文大學)
楊紫芝教授 (香港大學)

當然委員

郭少棠教授 (香港中文大學輔導長)
張龍華先生 (香港中文大學學生會代表)
葉匯榮先生 (香港中文大學學生會代表)
李金鐘先生 (香港中文大學評議會主席)
徐榮凱先生 (香港中文大學校友會聯會主席)

**當然委員
兼秘書**

李陳景華女士 (香港中文大學學生事務處主任)

建築學教育諮詢委員會

主席

Prof. John Nelson Tarn (英國利物浦大學及英國皇家建築師學會)

委員

Prof. John de Monchaux (美國麻省理工學院)
何承天議員, OBE, JP (香港執業建築師)
李燦輝教授 (香港中文大學)
Mr. Liu Thai-ker (新加坡執業建築師)
黎錦超教授 (香港大學)
吳享洪先生 (香港執業建築師)
潘承梓先生 (房屋署)
譚尚渭教授, JP (香港公開大學)
楊汝萬教授, OBE, JP (香港中文大學)

當然委員

周健林教授 (香港中文大學社會科學院院長)
何弢博士 (香港建築師學會會長)

文物館管理委員會

- 主席 利榮森博士，OBE
- 委員 何耀光先生
許晉義先生
葛師科先生
關善明博士
賴恬昌先生，JP
林秀峰先生
莫華釗先生
徐展堂博士，JP
黃仲方先生
楊永德先生
- 當然委員 陳方正博士（香港中文大學中國文化研究所所長）
李潤桓教授（香港中文大學藝術系系主任）
- 當然委員 高美慶教授（香港中文大學文物館館長）
兼秘書

榮休講座教授

-
- | | |
|--------------|--|
| 陳耀華 | BS, MS, PhD (物理) |
| 張樹庭 | OBE, BSc, MS, PhD, FWAAS, FIIB, FWAPS (生物) |
| 陳天機 | ScB, MA, PhD, FIEEE (計算機科學與工程學) |
| 鄭德坤 | BA, MA, PhD, DLit (藝術) |
| 蔡永業 | CBE, MD, LLD, FRCP, FRCPEd, FFCM, FHKCP, FHKCCM, FHKAM (Med.), JP (醫學行政) |
| 鍾汝滔 | BCom, MBA, DBA, FCA (會計) |
| J.L. Espy | BS, ScM, DBA (國際企業) |
| 邢慕寰 | BA, DSSc (經濟) |
| 徐培深 | OBE, BSc, PhD, JP (物理) |
| 饒宗頤 | DLitt (中國語言及文學) |
| 林逸華 | BSc, MSc, PhD, CEng, FIEE, FHKIE (電子工程) |
| 劉殿爵 | BA, MA, DLitt, LLD (中國語言及文學) |
| 林聰標 | BA, Dip Volkswirt, PhD (經濟) |
| 馬臨 | CBE, BSc, PhD, DSc, DLitt, LLD, DHumL, FRSA, JP (生物化學) |
| 譚尚渭 | OBE, BSc, MSc, PhD, CChem, FRSCHEM, JP (化學) |
| L.B. Thrower | OBE, MSc, DAgriSc, PhD, DSc, FLS, JP (生物) |

榮譽博士名錄

榮譽法學博士

Sir Robert Brown Black, GCMG, OBE, MA	1964
Sir John Scott Fulton, Kt, MA	1964
Clark Kerr, AB, MA, PhD	1964
關祖堯 OBE, LLD, JP	1964
利銘澤 CBE, MA, JP	1964
Sir Christopher William Machell Cox, KCMG, MA	1968
馮秉芬 CBE, KStJ, JP	1968
簡悅強 CBE, BA, JP	1968
唐炳源 OBE, BS, JP	1968
Sir David Clive Crosbie Trench, KCMG, MC, MA, LLD	1968
陳省身 DSc	1969
Douglas James Smyth Crozier, CMG	1969
Kenneth Ernest Robinson, MA, FRHistS, JP	1969
吳健雄女士 PhD, DSc	1969
Sidney Samuel Gordon, CBE, CA, JP	1970
李政道 PhD	1970
李卓皓 PhD	1970
貝聿銘 MArch	1970
Cyril Henry Philips, PhD, DLitt	1971
利國偉 OBE, JP	1972
林同棧 BS, MS	1972
林家翹 BSc, MA, PhD	1973
Michael Alexander Robert Young-Herries, OBE, MC, MA, JP	1973
利榮森 OBE, BA	1974
胡百全 CBE, LLB, PhD, JP	1974
楊慶堃 BA, MA, PhD	1974
容啟東 OBE, BSc, PhD, LLD, JP	1974
胡仙女士 OBE, JP, SSSJ (A)	1975

何炳棣	BA, PhD	1975
劉殿爵	BA, MA	1975
安子介	CBE, JP	1976
李方桂	BA, MA, PhD, DLitt	1976
楊聯陞	BA, MA, PhD, DLitt	1976
包玉剛	CBE, LLD, JP	1977
余英時	PhD	1977
鄭斌	Lic-en-Dr, PhD, LLD, FRAcS	1978
李卓敏	KBE, BA, MA, PhD, LLD, DSSc, JP	1978
Charles Frankland Moore,	CEng, FIMechE	1978
司徒惠	CBE, CEng, FICE, FIStructE, FASCE, MIMechE, FIPHE, MConsE, FHKIE, DSc	1978
The Rt. Hon. Lord Todd of Trumington,	OM, FRS	1982
鍾士元爵士	CBE, DSc, JP	1983
The Hon. Sir Philip Haddon-Cave,	KBE, CMG, JP	1983
鄧蓮如女士	CBE, BS, JP	1984
楊鐵樑	LLB	1984
李福善	LLB	1986
蔡永業	CBE, MD, FRCP, FRCPE, FFCM, DTM&H, JP	1987
馬臨	CBE, BSc, PhD, DSc, DLitt, FRSA, JP	1987
Sir David Akers-Jones,	KBE, CMG, MA, JP	1988
潘永祥	OBE, LLB, LLM, FHKSA, FASA, CPA, FCIS, ATII, RAS, JP	1988
The Rt. Hon. Lord Butterfield of Stechford,	KBE, DM, MD, FRCP, LLD, DMedSci, DSc	1989
方心讓	CBE, MB BS, MCh, LLD, FRCSE, FACS, FRACS, JP	1989
譚惠珠女士	CBE, LLB, JP	1989
孔祥勉	MBE, LLB, FAIA	1990
李鵬飛	CBE, BS, FHKIE, DEng (Hon), JP	1990
李國鼎	BS, DSc, DEcon	1991
陶學祁	BSc, MSc, DEng, CEng, FHKIE, FIMechE, FASME, FASHRAE, FCIArb, FCIBSE, FIEAust	1991
林李翹如女士	BA, JP	1992
王澤森	OBE, BSc, JP	1992
張煊昌		1993
Lord Wilson of Tillyorn,	GCMG, BA, PhD, LLD, DLitt	1995
利漢釗	JP	1996
王芻鳴女士	CBE, JP	1996

榮譽文學博士

鄭棟材	OBE, BA, MA, DipEd, JP	1979
黃用謙	OBE, BSc, PhD, DSc, JP	1979
鄭德坤	BA, MA, PhD	1981
李芾甘 (巴金)		1984
William Watson	CBE, MA, FBA, FSA	1984
吳清源		1986
呂叔湘		1987
俞振飛		1988
馬友友	BA	1993
趙無極		1993
Jonathan D. Spence	BA, MA, PhD, LHD, LittD	1995

榮譽理學博士

William Henry Trethowan	CBE, MA, MB, MChir, FRCP, FRACP, FRCPsych, FRANZCP, DPM	1979
丘成桐	PhD	1980
Alexander Lamb Cullen	OBE, DSc, FRS, FEng, FIEE, FIEEE, FInstP, FCGI	1981
簡悅威	MB BS, DSc, FRS	1981
華羅庚		1982
Sir William Melville Arnott	TD, DSc, LLD	1983
Joseph Needham	DSc, LLD, DLitt, PhD	1983
陳壽霖	CBE, MSc, FIC, FIEE, SMIEE, FHKIE, JP	1985
高錕	BSc, PhD, FIEE, FIEEE	1985
L.B. Throver	OBE, MSc, DAgrSci, PhD, FLS, JP	1985
Sir Andrew Patrick McEwen Forrest	MD, ChM, FRCS, FRS, FACS, DSc, FRACS	1986
丁肇中	BSE, MS, PhD	1987
朱經武	BS, MS, PhD, FAPS	1988
趙忠賢		1988
李遠哲	BS, MS, PhD, DSc	1989
達安輝	CBE, MD, JP	1990
周光召		1991
徐立之	OC, BSc, MPhil, PhD, DCL, DSc, FRSC, FRS	1992
Sir Eric A. Ash	CBE, FEng, FRS	1994
唐敖慶		1994
Sir Michael Atiyah	OM	1996

榮譽社會科學博士

何善衡	MBE	1971
John Henry Bremridge,	OBE, MA, JP	1980
李福和	CBE, BS, MCS, FIB, JP	1980
邵逸夫爵士	CBE, LLD	1981
何添	OBE, JP	1982
邢慕寰	BA	1982
田元灝	OBE, LLD, JP	1983
李達三	BA, JP	1984
林英豪	BA, MEd	1985
謝志偉	OBE, BS, MS, PhD, LLD, JP	1986
W.C.L. Brown,	OBE, JP	1987
梁鈺琚		1987
利黃瑤璧女士		1988
張光直	BA, PhD	1990
蔣震	DEng	1991
Ezra F. Vogel,	BA, MA, PhD, LittD	1992
鄭裕彤	DBA, LLD, DPMS	1993
李兆基	DBA	1993
釋證嚴法師		1993
沈為堅		1994
吳光正	DLitt, JP	1994
陳曾燾	CBE	1995
唐翔千	OBE, BA, MSc, JP	1995

註：所載資料以接受榮譽博士學位時為準

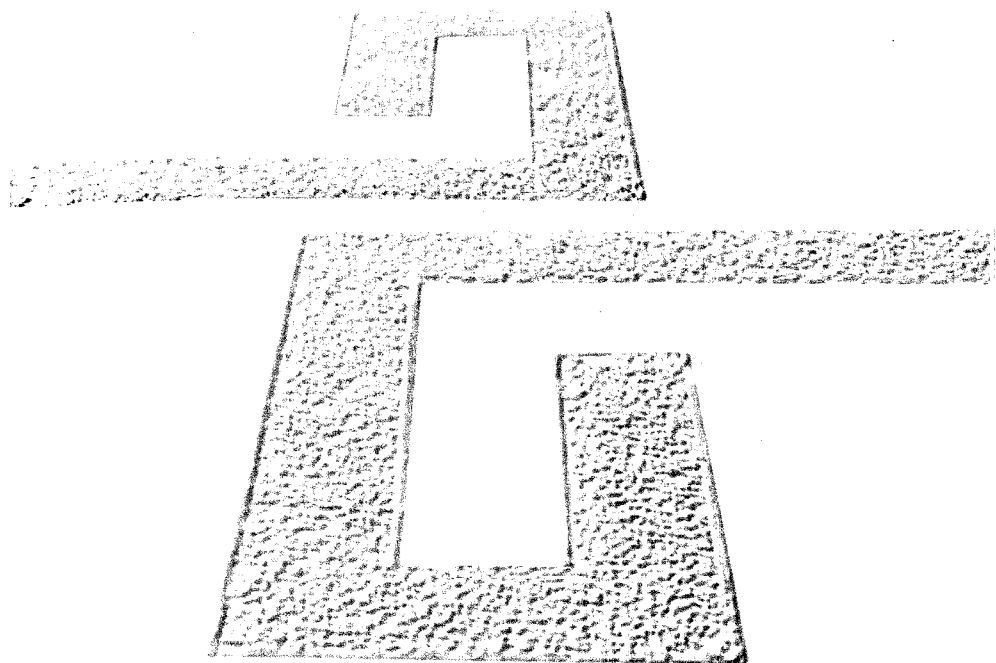

第二部 概況

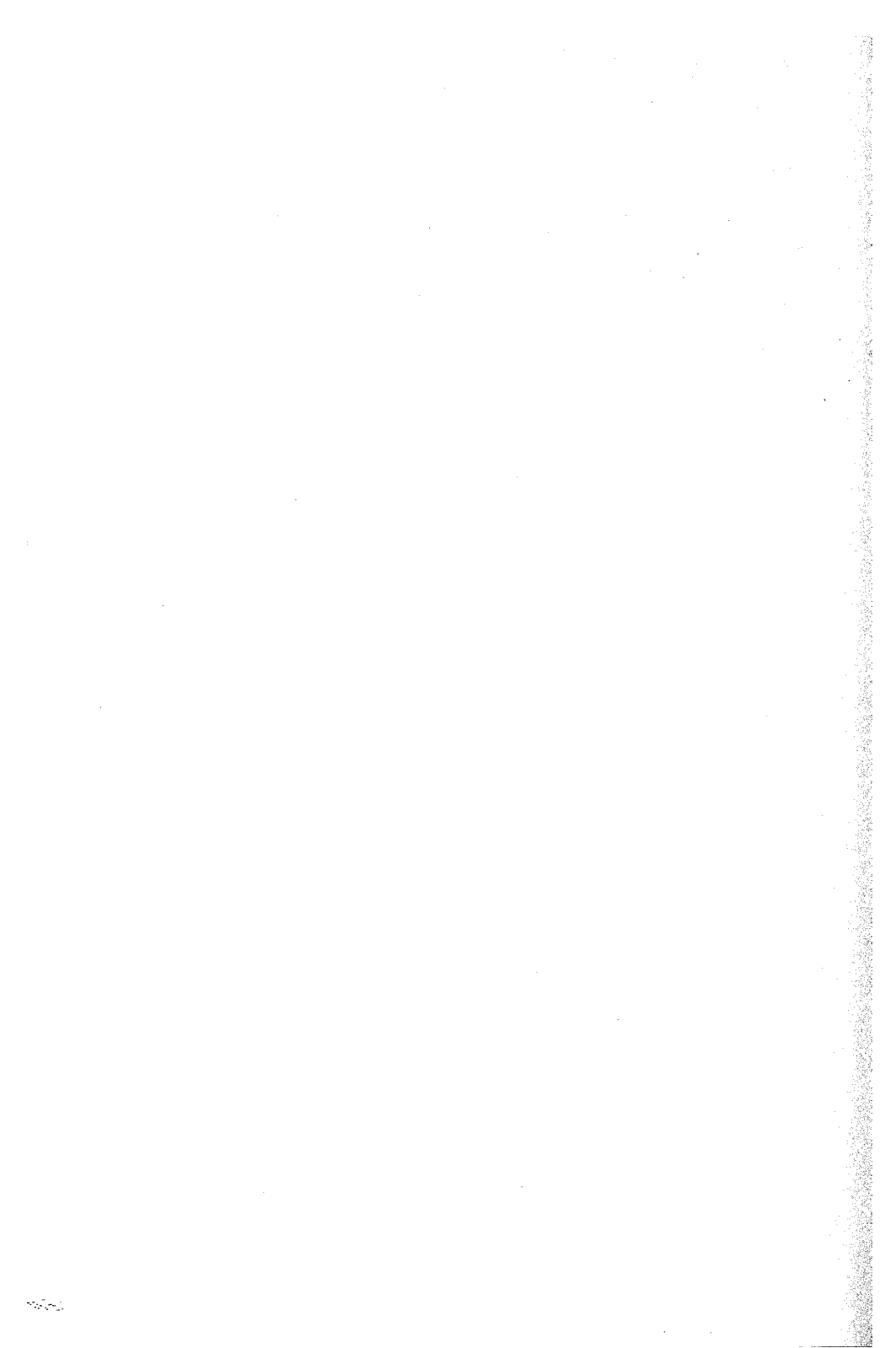

大學概況

簡史

香港中文大學是以新亞書院（一九四九年創立）、崇基學院（一九五一年創立）及聯合書院（一九五六年創立）三所專上學院為基礎而建立。該三所院校之早期師生多來自內地。

一九五七年，三所院校為爭取政府承認彼等為香港學生提供高等教育作出的努力，聯合組成「中文專上學校協會」。一九五九年，富爾敦先生（Mr. J.S. Fulton 其後獲封為富爾敦勳爵）應邀就三院的發展提供意見。一九六零年，政府通過《專上學校條例》及有關規則，資助三院，藉以提高其水準。

一九六一年，「大學籌備委員會」成立，由關祖堯爵士任主席，初步籌劃大學校址、建設，以及一切有關大學成立之事宜。同年，一個包括英美學人的顧問團，就如何把三院文、理、商、社各科課程提高至大學水準，提供寶貴意見。根據顧問團的建議，政府於一九六二年委任以富爾敦先生為主席之委員會，專責考慮並建議應否及如何成立一所中文大學。

一九六三年四月，《富爾敦報告書》公布，建議設立香港中文大學。政府隨即宣布原則上接納該報告書。同年六月，「臨時校董會」成立；九月，大學條例及規程完成立法程序；十月十七日，香港中文大學正式宣告成立。

大學條例

一九七五年十一月，當時香港總督以大學監督身分，宣布任命由校外人士組成的「香港中文大學調查委員會」，研究大學及其成員書院之組織應否有所改變，富爾敦勳爵再度獲委為該委員會主席。

第二次《富爾敦報告書》於一九七六年二月呈交港督兼大學監督，並於同年五月公布。該報告建議，對大學及其成員書院之組織及條例，進行重大改革。根據報告書建議的新安排，大學須對教學與發展方針、財務管理、大學入學試、聘任教職員、擬定課程、舉辦考試及頒授學位等，負起責任，並加強高級教務人員參與治校。報告書並建議，大學應提供「學科為本」(Subject-orientated)與「學生為本」(Student-orientated)兩種教學模式，務求兩者均衡發展，「學生為本」教學應由各成員書院負責。至於策劃「學生為本」教學之原則，應為：(一)就學生選修的學科範圍，協助其培養專才所具之習向與才能，以解決日後可能遇到的問題；(二)使學生具備面對社會急劇變化的適應能力。為實施第二次《富爾敦報告書》的建議，大學新條例與規程於一九七六年十二月完成立法程序。

一九八六年，大學獲邵氏基金會慷慨贊助，設立第四所成員書院，命名為逸夫書院，並於一九八八年九月開始收生。大學條例及規程因此再予修訂。

大學條例與規程及歷年來的修訂刊於本《概況》第七部之「香港中文大學條例」。

教務結構與政策

香港中文大學是一所不斷發展的大學，開設多項全日制與兼讀制學士、碩士及博士學位課程。本校現設有七個學院：文學院、工商管理學院、教育學院、工程學院、醫學院、理學院及社會科學院，共分五十八個學系，提供四十二項主修課程及三十三項副修課程，供全日制本科學生修讀。另設有八項兼讀學士學位課程，供在職人士修讀。研究院課程由研究院三十八個學部開設，計有四十五項博士課程、七十七項碩士課程及三項文憑課程。

大學教務會掌管教學與研究；學院則透過學院院務會，就屬下各學系有關課程之建議，向教務會提出意見。學系負責「學科為本」教學；書院則負責「學生為本」教學，並提供學生宿舍。教師及全日制本科生由大學分派予各成員書院。

本科課程

本校自創校以來，本科課程即採用學分及學位試綜合制。八十年代中期，大學全面檢討課程結構後，改用純學分制。自一九九一至九二年度起，大學進一步改善學分制，增加學生在選課及修業進度的靈活性。

全日制本科課程

本校致力提供多項主修及副修課程，以應社會及學生之需要。於一九九四至九五年度開設的主修課程，計有文學院的翻譯課程，教育學院的體育運動科學及小學教育課程，工程學院的機械與自動化工程學課程，和理學院的環境科學與食品及營養科學課程。醫學院除原有於一九九一至九二年間開設的註冊護士護理學課程外，於一九九五至九六年度增設一項四年制護理學課程。該課程屬單元式而非學分制課程，旨在使畢業生能符合香港護士管理委員會所訂之要求，註冊為普通科護士。一九九七至九八年度，本校再增開三項副修課程：文學院的歐洲研究課程，理學院的環境科學課程，和社會科學院的性別研究課程，務求為學生提供更多選擇。

兼讀制本科課程

兼讀學士學位課程於一九八一至八二年度開設，在晚間授課。現提供的八項課程，分別為生物及化學、工商管理、中英語文、數學及統計、音樂、註冊護士護理學、體育運動科學及小學教育。

本校於一九八零至八一年度首次設立博士學位課程，迄今開設的博士課程共計四十五項，其中教育博士課程為一九九七至九八年度新增設者。碩士學位課程自一九六六至六七年度開設以來，至今已有七十七項。

研究院課程

財政

大學經費的主要來源是政府資助，學費收入所佔甚微。一九九六至九七年度的全年經費收入為港幣三十四億三千八百萬元。本校及成員書院均有小額基金及各社團與私人之贈款，作獎學金或研究經費等。

大學與政府間的磋商，經由大學教育資助委員會辦理。該委員會的職責是就大學財政需要，向政府提供建議。

校園建設

香港中文大學位於新界沙田新市鎮以北，東眺沙田海，北瞰吐露港，面積約一百卅四公頃。校園地勢由海拔四點四至一百四十米不等，原為多石之山丘，六十年代起陸續闢成多個平台，供大學本部及四所成員書院興建校舍以及教職員宿舍之用。

大學本部的建築遍布校園中部，崇基學院位處山麓，新亞書院及聯合書院聳立山巔，逸夫書院則位於校園西北隅。昔日為荒蕪山丘之大學校園，在過去廿五年，興建了大小建築物逾九十幢。

校本部之主要建築物集中於林蔭大道及其西部大學廣場一帶。其中包括大學行政樓、大學圖書館、容納多個教研中心和圖書館擴展部分的田家炳樓、中國文化研究所與文物館、兆龍樓（教務處辦公室）、碧秋樓（電算機服務中心）、潤昌堂（課室）、邵逸夫堂（大學禮堂及表演廳）、邵逸夫夫人樓（理工科學系）、何善衡工程學大樓、科學館及李卓敏基本醫學大樓。廣場立有一座巨型雕刻作品，以及仿古羅馬式設計之花園噴泉。

分布於其他地區之校本部建築物，包括南面的范克廉樓及富爾敦樓（師生文娛活動中心附連游泳池），西面的李達三樓、馮景禧樓及梁銶琚樓（文、社及商科之教學樓）。東面除大學保健醫療中心外，尚有雅禮賓館、昆棟樓及曙光樓等賓館房舍設備。由座落正門不遠的保安交通中心北上，沿山坡而下是十數幢教職員宿舍。



大學廣場

從校本部向海灣下行有研究院宿舍、建築處、大學體育中心、汾陽體育館，以及濱海之海洋科學實驗室及香港生物科技研究院。大學火車站附近的建築物有上海總會科研技術中心、方樹泉樓及方潤華堂（中國語文研習所）、何添樓（教育學院）、許讓成樓（文學院多個單位及大學出版社）、王福元樓、陳國本樓，以及信和樓（崇基學院行政單位及社會科學院多個學系）。

另醫學院的臨床醫學大樓設於距離校園約八公里之沙田威爾斯親王醫院，臨床醫科學系的教學及研究設備均設於此大樓。



崇基校園新建教學樓群

宿舍設備

大學建有各類房舍，供教職員、到訪學人及學生住宿之用。茲分述如下：

教職員住宅——已建成的宿舍計有高級教職員住宅單位約三百個，供單身教員及其他職員居住的單位約一百個及職工宿舍多座。此外，還有設備齊全之博文苑，專供訪問學人及客座教授居住。

大學賓館——專作本校外來訪客短期居停之所，包括雅禮賓館、兩座大學賓館、昆棟樓及曙光樓，共可接待一百八十名訪客。

學生宿舍——本校及各成員書院皆有學生宿舍。研究院宿舍共有三百五十個宿位，主要供研究生住宿。崇基學院的明華堂、文林堂、應林堂、華連堂、神學樓、何善衡夫人宿舍、文質堂及利樹培堂合共提供一千零八十四個宿位。新亞書院知行樓、學思樓及志文樓共有七百七十個宿位。聯合書院湯若望宿舍、伯利衡宿舍及恆生樓等學生宿舍，亦可容宿生約七百七十人。現時逸夫書院第一及第二學生宿舍則有八百八十個宿位。

上述宿舍除研究院宿舍有一百二十間單人房之外，多屬雙人房。此外，並有若干單位專供已婚而無子女之學生居住，每個房間均有電話及電腦網絡設施。

位於醫學院教習醫院——威爾斯親王醫院之何善衡夫人醫科生宿舍，有一百四十八個宿位，供高年級臨床期學生入住。

學生宿舍收費每學期約為港幣三千零六十五元至六千二百七十五元不等。宿舍收費詳情請閱本《概況》第六部。

禮袍

主管人員

大學監督之禮袍用黑色軟緞製成，沿兩肩及前襟綴以金飾帶。雙袖有一道七點六二厘米及一道二點五四厘米之金飾帶，袖口翻裡，顯出紫色之袍裡。帽黑色，綴以金色帶及金邊，頂垂金色絲纓。

大學副監督之禮袍用黑色軟緞製成，沿兩肩及前襟綴以金飾帶。雙袖有兩道二點五四厘米之金飾帶，袖口翻裡，顯出紫色之袍裡。帽黑色，綴以金邊，頂垂金色絲纓。

校長之禮袍用黑色軟緞製成，沿兩肩及前襟綴以金飾帶。雙袖有一道二點五四厘米之金飾帶，袖口翻裡，顯出紫色之袍裡。帽黑色，綴以金邊，頂垂金色絲纓。

副校長之禮袍用黑色軟緞製成，沿兩肩及前襟綴以金飾帶與紫飾帶。雙袖鑲有紫邊。帽黑色，綴以金邊，頂垂金色絲纓。

司庫之禮袍為灰色，沿兩肩、前襟及雙袖綴以金飾帶。帽黑色，頂垂黑色絲纓。

秘書長之禮袍為灰色，沿兩肩、前襟及雙袖綴以紫金雙邊。帽黑色，頂垂黑色絲纓。

教務長之禮袍為灰色，沿兩肩、前襟及雙袖綴以紫飾帶及金邊。帽黑色，頂垂黑色絲纓。

圖書館館長之禮袍為灰色，沿兩肩、前襟及雙袖綴以雙行紫邊並間以金邊。帽黑色，頂垂黑色絲纓。

總務長之禮袍為灰色，沿兩肩、前襟及雙袖綴以深灰色飾帶及金邊。帽黑色，頂垂黑色絲纓。

畢業生

博士學袍

各科榮譽博士之學袍用紅絨製成，前襟綴以金飾帶。帽黑色，作肩形。兜囊紅色，綴以金邊。

醫學博士之學袍為紅色，前襟及沿鐘型袖綴以深洋紅色絲邊。帽黑色，綴以金色頂垂。兜囊紅色，襯以深洋紅色絲裡。

哲學博士之學袍為黑色，前襟及沿鐘型袖綴以紫色絲邊。帽黑色，綴以金色頂垂。兜囊黑色，襯以紫色絲裡。

理學博士之學袍為紅色，前襟及沿鐘型袖綴以紫色絲邊。帽黑色，綴以金色頂垂。兜囊紅色，襯以紫色絲裡。



榮譽博士

醫學博士

哲學博士

理學博士

碩士學袍

碩士之學袍為黑色，前襟及雙袖皆綴以黑色絲邊，配以中國式之企領。袖上黑絲絨之上緣，有紫色帶一道。帽黑色，頂垂黑色絲纒。兜囊襯以有關學院所專用之顏色帶，邊鑲同色帶。各學院專用之顏色如下：

- 文學院：淡黃色
- 工商管理學院：灰色
- 教育學院：淺藍色
- 工程學院：橙色
- 醫學院：深洋紅色
- 理學院：淡紫色
- 社會科學院：草綠色



文學院



工商管理學院



教育學院



工程學院



醫學院



理學院



社會科學院

學士學袍

學士之學袍為黑色，前襟及雙袖皆綴以黑絲絨邊，配以中國式之企領。帽黑色，頂垂黑色絲纒。兜囊為黑色，邊鑲有關學院專用顏色帶。醫學院之下述學士學位，其黑色兜囊邊鑲有醫學院專用顏色帶，並分別綴以雙行專用顏色邊如下：

醫學科學學士：金色

護理學士：象牙色

藥劑學士：淺紫色



文學院



工商管理學院



教育學院



工程學院



醫學院



(醫學科學學士)



(護理學士)



(藥劑學士)



理學院



社會科學院

大學與國際學術界 之聯繫

中文大學自一九六三年創校以來，即以促進中西文化交流為己任，多年來不斷開拓及發展與海外大學、學術機構及政府機構之關係，尤著重與地區及國際大學聯會保持聯繫。

本校早於一九六五年即與美國加州大學訂立學生及教師交換計劃。其後不斷加強與海外大學的聯繫，至今已與逾三十所學府開展學生交換計劃，包括美國的耶魯大學及喬治頓大學，日本的筑波大學及南山大學，韓國的延世大學，加拿大的卑詩省大學、西蒙弗雷澤大學及多倫多大學。上述交換計劃均由國際交換計劃學部統籌。此外，本校與英國及日本多所大學訂有教師交換計劃。另成員書院，學院及學系亦各自建立了廣泛的海外學術聯繫。

目前本校與英聯邦大學協會、東南亞高等學府協會、國際大學協會、英國高等教育國際合作委員會，以及美國國際教育學會保持密切聯繫。

蒙多國政府對本校語文教學工作鼎力贊助，本校的國際特色益形顯著。法國、德國、意大利、西班牙及日本政府，均曾派遣客座講師蒞校教授該國語文，而本校亦有不少畢業生獲得獎學金前往該等國家深造。本校又獲多個國際基金會包括嶺南基金會、亞洲協會、雅禮協會、哈佛燕京學社、盧斯基金會、亞洲區基督教高等教育聯合董事會、世界衛生組織、富布賴特計劃、韓國國際交流財團、日本基金會等資助，得以革新校內重要設施，並增加教職員的進修機會。

本校與內地和台灣院校及科研機構的學術交流及合作研究計劃日趨頻密。隨著該等活動的深化，各省市蒞校訪問之學者逐有增加，每年恆逾九百人，交流範圍遍及各個學術領域。他們除參加研究工作外，更主持演講及研討會。目前與本校簽訂學術交流協議之內地院校逾二十所，包括北京大學、清華大學、中國人民大學、中國科學院、北京醫科大學、中央音樂學院、北京郵電大學、對外經濟貿易大學、上海復旦大學、上海交通大學、華東師範大學、南京大學、東南大學、中國藥科大學、武漢大學、蘇州大學、浙江大學、中山大學、華南師範大學、吉林大學、西安交通大學及蘭州大學。此外，本校亦為內地大學及企業部門開辦各類骨幹人才的培訓課程，不少教師更應邀擔任院校之名譽教授及顧問等職位。近年本校及其教職員亦與台灣多所大學例如台灣大學積極發展學術交流與協作計劃，更與北大和台大輪流舉辦三校學生球類比賽。

國際聯繫

與內地和 台灣的聯繫

成員書院

依照《一九七六年香港中文大學條例》，原有三所成員書院（即崇基學院、新亞書院及聯合書院）的校董會亦隨大學之改制而改組，其職權主要為管理學院動產及若干建築物，並通過捐款等方式，協助推展學院的學術及文化活動。

書院院務委員會以院長為主席，負責制定及實施有關書院之其他決策。

大學不斷發展，原有三所成員書院之設備漸覺不敷應用，本校乃致力籌設第四所書院，以配合發展需要。一九八六年一月，校方獲邵氏基金會慨捐港幣一億元（其後續捐港幣一千萬元），作籌建第四所書院之用。大學校董會旋通過命名新書院為「逸夫書院」，並邀請邵逸夫爵士接受「書院創辦人」名銜。同年七月，政府通過《一九八六年中文大學（宣布成立逸夫書院）條例》，新書院之成立，於焉生效。逸夫書院於一九八八年開始收錄學生。

崇基學院



五十年代初期，香港基督教會鑑於香港社會對中文高等教育之需要，於一九五一年十月創辦崇基學院。

崇基學院繼承從前在國內十三所基督教大學的精神，宗旨在依據基督教傳統，提供高等教育，培育學生自由開放的精神；使學生既對傳統中西文化有深切的了解，亦對現代社會各種問題具備分析及解決能力。

學院於一九五五年經政府立法而成法定教育組織。創校初期借用聖約翰大教堂及聖保羅男女中學上課；其後遷至堅道及下亞厘畢道聖公會聖約瑟紀念堂之校舍。後來分別獲得英美兩國教會團體資助，以及本港教會和工商界的大力支持，得以順利發展，於一九五六年遷至新界馬料水現址。一九五九年，經費由政府補助。一九六三年加入香港中文大學為成員書院之一。



崇基學院自一九五七年起，開辦宗教與神學課程。一九六三年中文大學成立後，為培育基督教專職教牧人員，特設立崇基神學組。此外，學院並設有校牧室，負責推動週會、主日崇拜、團契等宗教活動。

學院一向重視師生之文化學術活動，除定期舉行研討會、午餐聚會、周年教育研討會外，尚舉辦「黃林秀蓮訪問學人講座」，以廣師生視野。學院並鼓勵學生參加學生會、系會、級社、屬會及宿生會舉辦的各類活動。

一九九六至九七學年，崇基學生人數共二千四百二十五名，其中男生一千零八十三人，女生一千三百四十二人，多為香港出生，亦有少數來自外地。基督徒約佔全體學生五分之二。

新亞書院



新亞書院創立於一九四九年，為已故錢穆博士及一群來自內地之學者所興辦，其目的在發揚中國傳統文化，致力於現代學術之研究，使學生除對本國傳統文化具深切了解外，並具有應付現代社會所需的知識與技能。



建校初期規模極小，但旋即贏得海內外的公私援助。海外援助之至有力者，允推美國雅禮協會。新亞與雅禮合作發展校務，蓋始於一九五四年，在以後之十年時間，新亞在校舍及圖書方面之擴充，有長足之進展。又自創校以來，除社會各方面人士及雅禮協會外，先後資助該院發展者，尚有美國哈佛燕京學社、亞洲協會、洛克斐勒基金

會、英國文化協會、香港孟氏教育基金會、福特基金會及香港明裕文化基金會。一九五九年，經政府列為政府補助專上學校；一九六三年香港中文大學成立，成為大學三所成員書院之一。

書院每年均舉辦多項學術文化活動，包括錢賓四先生學術文化講座、新亞明裕基金訪問學人計劃、新亞龔雪因先生訪問學人計劃、林耀明先生經濟學人學術交流計劃，以及許讓成藝術交流計劃。此外，學生之課外活動由書院學生會及其屬會自由組織，為校園生活的重要部分。

一九九六至九七學年，新亞學生人數共二千四百三十四名，其中男生一千一百三十八人，女生一千二百九十六人。接受獎助學金及其他資助者，約佔全體學生百分之五十。

聯合書院



聯合書院於一九五六年由廣僑、光夏、華僑、文化等書院及平正會計專科學校五所專上院校合併而成，旨在集中力量，對香港高等教育作出更大貢獻。一九五七年，書院根據政府法案成立校董會。

一九六二年，書院校董會增邀社會賢達加入。是年七月，校董會推選馮秉芬議員為主席，並敦聘政府首席副華民政務司鄭棟材先生為院長。聯合書院於一九六三年十月正式成為香港中文大學成員書院之一。

一九七一年，沙田新校舍五座大樓奠基，同年十二月書院正式由港島般舍道遷至現址。

一九七二年五月，胡百全議員接替馮秉芬爵士出任校董會主席，至一九八三年十一月，胡議員因加入中大校董會而辭去書院校董會主席之職，由邵逸夫爵士接任。八八年十二月，胡議員獲選為永久校董。九一年十二月，邵爵士獲選為名譽主席兼

終身校董，何添博士則獲選為校董會主席。九五年六月，何博士辭任校董會主席，岑才生先生獲選接任，何博士則獲選為永久校董。

書院於一九七三年成立基金，由校董會管理，對校內學生及教職員之活動及設備提供財政資助。

聯合書院學生會於一九六三年成立，為學生之代表組織，負責反映學生的意見及為其提供各種服務。書院亦於每學年內組織不同形式的課外及非形式教學活動，以增加書院生活氣氛。

一九九六至九七學年，聯合學生人數共二千四百零八名，其中男生一千零三十六人，女生一千三百七十二人。



逸夫書院



逸夫書院之成立，端賴邵逸夫爵士任主席之邵氏基金會慨捐一億一千萬元予大學，用以興建第四所成員書院。大學特將該書院命名為逸夫書院，以誌創辦人興學之舉。

一九八六年八月，逸夫書院校董會正式成立，與大學校董會委任之逸夫書院籌劃委員會合作，為書院之發展擬定藍圖。逸夫書院籌劃委員會之主席為前大學校長馬臨教授，並獲利國偉博士、安子介博士、沈熙瑞先生及Mr. Louis Page惠允出任顧問。



書院奠基典禮於一九八七年一月十二日舉行，由當時署理港督鍾逸傑爵士及書院創辦人邵逸夫爵士主持。

一九八七年六月，設於崇基教學樓的書院臨時辦事處正式啟用。八九年九月，書院的學生宿舍落成，提供宿位共五百八十四個。同年十月，行政樓文瀾堂及訪問學人單位暨教職員宿舍雅群樓亦相繼落成，書院的行政單位正

式遷往新址辦公。書院大講堂於九一年底竣工，共有座位五百三十七個。第二座學生宿舍亦於九二年九月啟用，可容納宿生二百八十九人。

一九九零年三月二日，書院舉行揭幕典禮，由當時的港督兼大學監督衛奕信爵士及書院創辦人邵逸夫爵士親臨主持。

書院院務委員會於八七年六月正式成立後，各類學術文化活動陸續展開，其中包括每月舉行的學術性晚餐講座，以及「邵逸夫爵士傑出訪問學人」計劃。課外活動由學生組織推動，是書院生活的重要環節。

一九九六至九七學年，書院共有學生二千三百七十七名，其中男生一千一百五十人，女生一千二百二十七人。書院的首屆畢業生於九零年六月完成學業，校友會亦隨之成立。



第三部
研究單位及校外課程

研究所及 研究中心

本校設有九個研究所，提供各式研究設備，方便教師開展跨學科研究，創造新知。部分研究所更下設研究中心，就專門範圍進行深入研究。

中國文化研究所

電話：2609 7394

傳真：2603 5149

電子郵件：ics@cuhk.edu.hk

中國文化研究所成立於一九六七年，宗旨是促進綜合及比較性之研究，協助本地及海外學者提高中國文化研究與教學水準；又通過出版書刊和舉辦學術會議，促進研究經驗與知識之交流及中國文化之建設。

研究所下設文物館、中國考古藝術研究中心、吳多泰中國語文研究中心、翻譯研究中心及當代中國文化研究中心，各自發展學術及出版工作。此外，所方開展一項建立中國古代文獻電子資料庫的長期研究計劃，以及其他多種研究計劃。

研究所出版《中國文化研究所學報》、《譯叢》、《中國語文通訊》、《二十一世紀》等四種期刊。此外，屬下各單位亦分別出版專刊、叢書及其他學術專書。所內設參考圖書館，藏書三萬三千餘種及期刊三百餘種。

文物館

電話：2609 7416

傳真：2603 5366

電子郵遞：artmuseum@cuhk.edu.hk

文物館成立於一九七一年，既是大學博物館，亦是中國藝術和考古研究中心。除長期展出館藏外，並定期舉辦專題展覽、講座及研討會，出版展覽圖錄、藏品及研究專刊等，以推廣中國藝術文物的欣賞及研究。

文物館收藏書畫、碑帖、璽印、陶瓷、玉器、青銅器、漆器、文房用品等各類中國文物七千餘件，上自新石器時代，下迄近現代，而以古代璽印、碑帖、廣東書畫、華南陶瓷最具特色。

文物館設有工作處，負責文物修復、書畫裝裱、攝影設計及木工等。又與物理系合設楊瑞生古陶瓷熱釋光實驗室，從事陶瓷斷代研究，並提供收費的鑑證服務。

文物館館友會於一九八一年成立，旨在贊助及推廣文物館的活動，歡迎公眾人士加入。

中國考古 藝術研究 中心

電話：2609 7371

傳真：2603 7539

中國考古藝術研究中心成立於一九七八年，目的是集中文物館、歷史系、藝術系及人類學系之人力，以推行考古及藝術之研究，並與各地學術機構聯繫，促進海內外學術交流。中心近期活動重點是田野考古，其考古工作隊除參與本地的發掘工作，亦積極與大陸及東南亞考古研究所建立合作關係。中心研究成果多以專書及書系形式出版。

吳多泰 中國語文 研究中心

電話：2609 7392

傳真：2603 5149

電子郵遞：clrc@cuhk.edu.hk

校方於一九六六年成立中國語言學研究中心，從事中國語言學之研究；一九七九年中心擴大研究範圍，易名為中國語文研究中心；一九八零年再易名為吳多泰中國語文研究中心。

中心致力於中國語文之全面研究，包括文字、語言、語法、詞彙等。研究成果供社會人士及中國語文教師參考，以改進香港之中文教學水平。

研究中心之日常工作是出版《中國語文研究》、《中國語文通訊》及各類語文書刊；搜集中國語文研究資料，利用本港地理優點，對幾種南方方言如粵語、閩語及客家話作深入研究；並加強與各大學及研究機構之合作，以增進學術交流。

電話：2609 7394

傳真：2603 5149

電子郵遞：rcc@cuhk.edu.hk

當代中國文化研究中心於一九九三年成立，主要學術研究方向為中國近代歷史發展之詮釋，中國近代文化（包括宗教），以及現代化之比較研究。中心現出版叢書四種，並主辦學術月會及兩個專題講座系列，經常開展活動。

電話：2609 7399

傳真：2603 5110

電子郵遞：rct@cuhk.edu.hk

一九七一年亞洲協會資助中大成立翻譯中心；一九八三年改組後易名為翻譯研究中心，工作重點為翻譯學研究及中國文學英譯。

中心之經常性刊物為英文半年期刊《譯叢》。書籍方面有《譯叢叢書》，自一九七六年起，共計出版十九種。為加強文學翻譯研究，中心於一九八六年推出平裝中譯英讀物《譯叢文庫》，現已出版廿四種，在世界各地發行。

中心與歐美及國內各翻譯學研究中心均有頻密之合作及交流，亦為亞洲華人地區翻譯學的資訊交匯中心。

一九八九年中心創立「譯叢訪問學人」計劃及「譯叢名譽訪問學人」計劃，以推崇對翻譯有重大貢獻之學者；新增設之「譯叢研究學人」計劃邀請世界各國於翻譯史、翻譯理論及批評有成就的學者到中心從事研究。

人文學科研究所

電話：2609 7167

傳真：2603 5298

人文學科研究所成立於一九九一年，宗旨是鼓勵及協調本校之人文學科研究，特別是跨科研究；發掘長遠而有策略意義之研究領域；和組織地域性及國際性之人文學科研討會。

研究所統籌多項跨科研究計劃，每項計劃均有一系列具體而明確之研究工作配合。已展開之研究計劃包括文化傳統的比較研究，比較文學研究，人類認知的跨科與比較研究，人文電算與方法研究，和香港文化研究。

該所設有網頁，方便查閱與人文學科相關的電子材料；另設微型電算機中心，置有多種硬件、軟件，並提供技術服務，以配合各類研究活動，是重要的支援中心。

研究所的經費主要來自外界贊助及私人捐款，研究活動則由管理委員會規劃，委員會成員包括大學各有關部門之主管。

亞太工商研究所

電話：2609 7428

傳真：2603 5136

電子郵遞：apib@cuhk.edu.hk

亞太工商研究所於一九九零年成立，主要向本港與海外公司提供諮詢及培訓服務，以協助管理階層應付未來的挑戰，促進香港及亞太地區的工商貿易發展。

該所之職能與主要活動包括：

- 策劃及組織各種行政人員進修課程。高層行政人員課程著重策略之擬定及領導能力之培訓；中層行政人員課程著重基本管理技巧。研究所並接受個別公司之委託，開展公司內部培訓工作。
- 研究有關亞太地區管理階層所面對的工商企業管理問題。
- 提供顧問服務。
- 舉辦研討會及國際會議，出版研究報告，以建立學術界與工商界的溝通渠道。

由校內單位主管組成的管理委員會，負責制定研究所的工作路向，策劃活動及監督運作，確保研究所舉辦的活動能配合工商界的需求。

中國金融 研究中心

電話：2609 7430

傳真：2603 5136

電子郵遞：apib@cuhk.edu.hk

中國金融研究中心於一九九四年成立，旨在鼓勵關於中國金融市場的研究，提供培訓計劃及顧問服務，並在亞太區的學術研究和金融市場之間發揮橋樑作用，成為中國金融市場研究的資料及訊息交換中心。中心目前主要工作包括：

- 設立「中國金融市場資料庫」，支援學術及實務性研究。資料庫分「中國及香港股市資料庫」及「中國及香港財務衍生工具資料庫」兩部分，前者儲存中港上市公司每日股市交易及投資回報資料，以及財務及會計資料；後者儲存有關中港兩地的期貨、期權及互惠基金資料。
- 推動區內跨學科、比較性及應用性資本市場研究，並出版研究成果。
- 為中港證券業提供顧問服務及培訓課程，並籌辦區內資本市場國際研討會議，為學者及業內人士提供交流機會。

香港教育研究所

電話：2609 6999

傳真：2603 6850

電子郵件：hkier@cuhk.edu.hk

香港教育研究所蒙田家炳基金慷慨資助，於一九九三年成立，宗旨是提高本校在教育研究領域中的領導地位，為國際組織、公共機構，和本港的教育團體提供顧問服務；同時協助校方加強與本地和海外教育機構的聯繫。該所策動的各种研究，側重教育規劃和政策發展，對教育決策者及教育專業人士具啟導作用。研究所並致力發揮資源中心作用，鼓勵及支持跨科系之研究。

研究所的日常活動包括：

- 發展、支援及協調跨學科的長期研究計劃；
- 建立資料庫，儲存本港和國際的重要研究資料；
- 出版書刊，蒐集研究工具和資料，以及發展培訓教材；
- 為教育專業和學術研究組織舉辦各種活動；
- 提供教師教育計劃及顧問服務；
- 與本港和海外的學者、社會賢達、決策人士、教師等建立聯繫網絡。

香港癌症研究所

電話：2632 2119

傳真：2649 7426

電子郵件：pjjohnson@cuhk.edu.hk

香港癌症研究所成立於一九九零年，前身為腫瘤研究組，致力開展與癌症有關之研究和知識普及活動。研究所的主要目標為：

- 協調、促進及籌辦防治癌症之活動；
- 提倡及提供癌症研究之訓練；
- 教育大眾如何預防癌症及作早期診治；
- 改善癌病患者之福利；
- 舉辦促進上列目標之研討會及研習班。

研究所目前在位於威爾斯親王醫院之癌症中心開展活動。該中心於九四年開幕，配備最先進的癌症診斷設施，設有兒童癌症病房和成人日間化療診所，更為病人及家屬提供輔導，務求給予病者全面服務。中心的實驗室和特別診斷室佔地逾三千五百平方米，供癌症研究之用。

理工研究所

電話：2609 6279

傳真：2603 5057

理工研究所於一九六五年成立，以促進各學院之科際研究工作，尤著重具地方色彩及應用價值之長期研究計劃。研究所並與外界合作進行科學及科技發展之研究，為工商機構、政府部門及校內單位提供諮詢服務。

環境研究 中心

電話：2609 6643

傳真：2603 5174

電子郵件：cuces@cuhk.edu.hk

環境研究中心於一九九零年成立，旨在促進校內之科際環境研究，並與本港各大專院校、國際研究中心、顧問公司、香港政府及有關團體合作，紓解環境問題。

中心匯集校內多個學科之教研人員，從不同角度研究環境問題。目前致力研究四項課題：

- 就不同種類之廢物進行基礎及應用研究，探討其處理方法。
- 研究環境污染對健康之危害、環境因素引發之衛生問題及解決方法。
- 分析及釐定環境監察系統，發展環境決策支援系統，協助決策者及行政人員制定恰當的環保措施。
- 設計環境教育計劃，研究環境政策及法例。

中藥研究 中心

電話：2609 6140

傳真：2603 5248

電子郵件：cmmrc@cuhk.edu.hk

中藥研究中心是校內的優秀研究中心，於一九七九年成立，旨在促進中藥的科際研究，以鑑證及評核中藥的療效，探索更佳使用中藥的方法，和提高中藥的科學內涵。

中心設有中藥博物館，現存藥材標本超過二千五百種，並採用先進科技辨別中藥的真偽；年前又成立中藥及健康食品成份化學質量控制實驗室，研究及發展控制中成藥質量的方法和化學指標。中心亦致力研究中藥的安全性，並協助本港及海外醫療及執法機關分析懷疑中藥不良反應的個案。目前中藥藥效的研究課題主要包括可增進免疫功能（抗癌、抗衰老、抗愛滋病等）的中藥，可治療心血管疾病的中藥，和中西醫的結合。

中心自九六年起，與國內有關研究中心合作，發展中英雙語的中醫藥電腦庫，另統籌統一中醫藥電腦庫主題詞的研究。最近又與北京中醫藥大學合作開發中醫教學用多媒體電腦光碟。

香港運動 醫學及科學 研究中心

電話：2646 1477

傳真：2646 3020

電子郵件：b086786@mailserv.cuhk.edu.hk

香港運動醫學及科學研究中心成立於一九九一年，由本校矯形外科及創傷學系主理，並與體育運動科學系及香港體育學院合作開展活動，目標是推廣及開展運動醫學及科學研究，推行有關的教育課程，為體育界提供專業諮詢服務，以及加強與國際運動醫學及科學機構的聯繫及交流，以更深入開展上述工作。

地球信息 科學聯合 實驗室

電話：2609 6528

傳真：2603 5006

電子郵件：jlgis@cuhk.edu.hk

地球信息科學聯合實驗室於一九九七年由中國科學院與本校聯合創立，成為與地球信息科學相關的跨學科合作研究和教育培訓基地。實驗室成員主要來自中國科學院遙感應用研究所和地理研究所資源與環境信息系統國家實驗室，以及本校社會科學院和工程學院。研究範圍涵蓋對地觀測法與系統、時空模擬與視覺化、地理信息系統設計與集成、地理信息系統虛擬機與移動式地學計算、人工智能與專家系統、圖像分析與處理、虛擬現實、城市地理信息系統與住房發展、投資環境信息系統、空間人口分析，和流域管理系統。

材料科技 研究中心

電話：2609 8276

傳真：2603 5558

電子郵件：ihwilson@ee.cuhk.edu.hk

材料科技研究中心成立於一九九二年，致力研究先進材料之特質、加工、設計與器件製作，協助本港工業界開發新材料，並提供材料分析和性能測定的顧問服務。

研究中心為改進香港之材料研究，耗資八百多萬港元，於九七年購置一台在華南獨一無二的串列式加速器，可用於各種離子束分析技術。

中心的研究課題包括元素及化合物半導體、特質陶瓷及合金，尤其注重對單晶、固體、薄膜、外延層、微晶、非晶及多孔體之基本性質與加工處理方法之研究。研究人員包括物理系、化學系、機械與自動化工程學系及電子工程學系的教師。

數學科學研究所

電話：2609 7988

傳真：2603 5154

電子郵遞：ims@ims.cuhk.edu.hk

數理科學正處於前所未有的高速發展時期；先進的數學及電腦運算工具縮短了抽象理論與實際應用的距離。數學科學研究所於一九九三年成立，就是為組織及促進跨學科的數學研究，包括純數學、科學電算、圖像處理、數學與理論物理及統計，尤其著重它們在物理科學、工程學，和工商業方面之應用。主要研究由數學系、物理系與統計學系資深學者領導。

研究所之目標為促進新領域之研究，訓練及培養年輕科學家，爭取政府和私人資助及合約，以及發展成為一個優秀學術中心。研究所就不同學術範圍舉辦研究工作坊，課題包括幾何分析、偏微分方程的數值處理、蛋白質脫氧核糖核酸序列之分析與結構計算、數值相對論與天文物理、顆粒材料等。研究所並計劃加強與中國科學院的研究合作關係。

香港亞太研究所

電話：2609 8780

傳真：2603 5215

電子郵遞：hkiaps@cuhk.edu.hk

香港亞太研究所於一九九零年成立，取代原有之社會研究所及其轄下之香港研究所及當代亞洲研究中心，目標是發展成為研究中國、香港及亞太區之學術重鎮。研究重點為九十年代香港及亞太區之經濟，包括經濟競爭及合作、九十年代中國之改革及發展、東亞社會之文化關係與文化認同、亞太區之都市及區域發展、變遷社會中之性別研究、香港之政治發展、香港之社會指標與社會發展。研究所並展開與耶魯大學東亞研究委員會合作之華南、香港與台灣研究計劃。該等研究的成果每每有助政策的制訂。

該所致力建立一個關於香港、中國及亞太區國家之資料檔案庫，以協助研究活動；其中一項重要資料檔案來自大學服務中心。該中心為國際知名的中國研究機構，一九八八年起由本校接管。

香港生物科技研究院 有限公司

電話：2603 5111

傳真：2603 5012

電子郵件：postmaster@hkib.org.hk

香港生物科技研究院有限公司獲香港賽馬會捐贈基金，於一九八八年成立，為非牟利及自負盈虧之機構，旨在帶動發展本地生物科技工業。該院並獲港府工業支援資助計劃撥款，建立符合國際藥品優良製造 (GMP) 規範的中試車間，生產人用藥物作臨床試驗。該車間首項產品是美國國家衛生研究院提供的瘧疾疫苗，並得到聯合國國際衛生組織的資助。研究院並設藥技中心，協助香港及鄰近地區的藥廠建立GMP生產線。此外，該院以細胞培養方法，開發具經濟效益的製程，以供工業界開發高價位植物；又舉辦各類培訓班，提高香港生物科技製藥工業員工的專業水平。該院設施開放予香港各大專院校使用，以促進培訓、產品開發及技術移轉。

學院及系內 研究暨諮詢 服務單位

校內各學院及學系設有規模較小的研究暨諮詢服務單位，以促進不同科目的研究工作。

生物技術學 實驗室

電話：2609 6807

傳真：2603 5123

電子郵件：biochemistry@cuhk.edu.hk

校方獲裘槎基金會及何添博士資助，於一九八六年成立生物技術學實驗室，由生物化學系及生物系聯和管理，以促進及協調生物技術學之研究活動。該實驗室位於基本醫學大樓四樓，設備齊全，可供進行分子生物學及重組脫氧核糖核酸之實驗。已開展的研究包括魚類生長激素受體之基因克隆、魚類重組生長激素之生產、引產植物蛋白之化學結構修飾研究，以及與心臟病有關之基因鑑定。

生物技術學實驗室亦是一個教學中心，凡修讀有關科目之本科生及研究生，皆可使用該實驗室之設備。實驗室又不時開設專題訓練班，以提高本地及海外研究人員對生物技術學的興趣。

臨床實驗及 流行病學 研究中心

電話：2632 3650

傳真：2645 3098

電子郵件：ccten@cuhk.edu.hk

臨床實驗及流行病學研究中心隸屬醫學院，成立於一九八八年，旨在匯集有關的專業知識及資源，發展生物統計和臨床實驗及流行病學之研究。

中心的活動可分四類：(一)生物統計的支援及顧問服務——服務包括設計研究項目、草擬研究及撥款方案、統計諮詢、數據分析等。中心亦與其他學系合作提供有關學科的文憑及碩士課程，以及從事生物統計方法之研究。(二)流行病學研究——與其他部門合作開展兒童生長、成人眼疾、精神疾病、老人學、骨質及骨骼疏鬆、生活質素及健康服務需求的研究。(三)臨床試驗——推動及監察本港學術及製藥機構的臨床試驗活動。(四)愛滋病社區研究——由香港愛滋病基金會資助，與校外組織合作，研究關於愛滋病的知識、態度、行為等。

電話：2632 3126

傳真：2637 3852

營養研究 中心

營養研究中心隸屬醫學院，於一九九七年三月成立，旨在開展解決本地問題為主的研究，以及向學生、健康工作者和市民推廣營養知識，加強各界對營養的重視。

目前的工作包括評估香港不同年齡組別人士的飲食習慣及營養狀況，從而提出最適合本地社會的飲食模式；研究食物營養與健康之關係；以及為各類別病人設計配合病情所需的營養菜單。

中心並計劃推行營養教育，和探究本地各類營養問題，諸如兒童及成年人營養過盛與肥胖界定，飲食與心血管疾病的關係，鈣對骨質疏鬆症的影響，以及院舍內的營養不良現象。中心亦擬與其他國家的類似組織進行學術交流。

電話：2609 6501

傳真：2603 5019

臨床心理學 中心

心理學系於一九九三年成立臨床心理學中心，由系內資深教師主持，提供各類心理服務予公眾及經本校保健處轉介之教職員。服務對象包括兒童及成人，而業務範圍則包括智能、性格及職業興趣的評估；神經心理功能或法律心理的評估；個人、小組，或婚姻的輔導及心理治療。處理個案涵蓋兒童成長問題，親子關係，婚姻適應，情緒問題，壓力處理，社交技巧及自我確定訓練。中心並為個人或機構提供員工評估及管理諮詢服務；收費根據服務形式而定。

計算機科學 與工程顧問 小組

電話：2609 8441
傳真：2603 5302
電子郵遞：dept@cse.cuhk.edu.hk

計算機科學與工程顧問小組源於一九八八年成立的電子計算顧問小組，由電子計算學系管理。該系於一九九五年度易名計算機科學與工程學系，顧問小組亦隨之更易名稱。小組主要為工業界及學術界提供顧問服務。服務範圍包括專家意見、系統分析、可行性研究、模擬、軟硬件之合作發展及應個別機構要求開辦培訓課程。小組成員由計算機科學與工程學系教職員組成，其專長與工業經驗涵蓋電算學各分支，如計算機體系結構、人工智能、影像及語音處理、數值分析、軟件應用、中文處理、計算機教育、系統軟件、虛擬現實、電腦動畫、國際網絡、萬維網應用、電腦病毒處理等。

電子工程顧 問小組

電話：2609 8275
傳真：2603 5558
電子郵遞：pcching@ee.cuhk.edu.hk

電子工程顧問小組於一九八五年成立，由電子工程學系管理，主要為社會及工業界提供長期或短期顧問服務。服務範圍包括專家意見、系統設計及分析、可行性研究、技術及品質評估、實驗室測試、專題研討會及員工培訓課程，以及專家驗證。小組成員為電子工程學系教員，其專長與經驗涵蓋電子學的主要範疇，如特定應用集成電路及超大規模集成電路、模擬及高頻線路、生物醫學及遙距醫療、計算機及微處理器之應用、通訊系統之數字訊號處理、語音及圖像處理、微波通訊系統、光電子學及光通訊、固態電子學及材料科學等。

婦科腫瘤 研究室

電話：2632 2804
傳真：2636 0008
電子郵遞：b360710@mailserv.cuhk.edu.hk

婦產科學系之婦科腫瘤研究室成立於一九八八年，主要研究癌基因和抑癌基因如何影響婦科惡性腫瘤的發生、診斷和預後。研究室並提供研究生訓練課程。

研究室位於威爾斯親王醫院特別座一樓，設有聚合酶鏈反應儀，脫氧核糖核酸序列測定儀，超淨工作台，二氧化碳培養箱和各種冰箱、離心機等。

電話：2609 8385

傳真：2603 5032

電子郵件：dept@ie.cuhk.edu.hk

訊息工程顧問小組

訊息工程顧問小組成立於一九九四年，隸屬訊息工程學系，主要為本港工商業及學術界提供諮詢服務，如專家意見、可行性研究、系統的設計與分析、項目之計劃與管理、軟硬件實現、系統性能估計。小組又為顧客組織短期講座、專題討論會，和培訓課程。

小組成員為訊息工程學系教師及科技人員，他們的學術專長及實際經驗廣涉計算機與通訊各領域，包括計算機網絡、無線電通訊、寬帶網絡、移動通訊、光通訊、網絡計劃與管理、網絡服務與應用、通訊軟件、性能估計、視訊與圖像處理、決策系統、人工智能神經網絡、多媒體系統等。

電話：2609 6773

傳真：2603 5391

電子郵件：bio@cuhk.edu.hk

海洋科學實驗室

海洋科學實驗室成立於一九七零年，隸屬生物系，從事海洋科學之精深研究。目前研究重點包括海水養殖魚、蝦類及其他海洋生物之生理，以及浮游和珊瑚礁生物在本港及南中國海域的生態。

實驗室設有生理試驗研究室、海水養殖研究室、空氣調節水族飼養室和繁殖房各一，另設兩個教學實驗室，並備有快艇兩艘。繁殖房內設有魚蝦池六個（十三平方米、十一平方米和四平方米池各兩個）、室外大型繁殖池四個（廿六平方米和四十平方米池各兩個）及小型魚池十四個。

電話：2609 6389

傳真：2603 5745

電子郵件：yumshingwong@cuhk.edu.hk

生產食物蛋白質研究實驗室

生產食物蛋白質研究實驗室隸屬生物系，專門研究利用生化及生物技術改良現有食物蛋白質的品質，和開發食用蛋白質的資源。研究活動包括評鑑一些非經常食用豆類的營養和應用價值；利用農業和食品工業廢料生產食用菌；以遺傳工程技術改良植物蛋白質的營養價值和食療效用；以植物作為生物反應器，製造具特別功能的食用蛋白質。

食品科學研究實驗室

電話：2609 6285
傳真：2603 5646
電子郵件：hoishankwan@cuhk.edu.hk

生物系的食品科學研究實驗室成立於一九九一年，旨在通過科學研究，開發新產品及發展新食品加工技術，為中港食品工業提供服務。工作重心是把中國傳統食品的生產工藝現代化，和應用綜合生物科技發展健康食品。研究項目包括評估菇類的藥用及營養價值；發展菇類健康食品；菇類罐頭之品質控制；蝦過敏原之基因克隆；應用分子生物學於菇類育種；評估發展菇類調味品的潛力；開發微生物產品以用諸食品加工業；食品工業廢料之轉化；運用遺傳工程技術改進食品質量；以及利用植物作為生物反應器，製造特殊功能食品。

統計諮詢服務部

電話：2609 7931
傳真：2603 5188
電子郵件：consult@sparczob.sta.cuhk.edu.hk

統計學系於一九八四年設立統計諮詢服務部，以促進統計方法之適當應用，並為校內外單位提供統計的專家意見。諮詢服務包括數據分析、實驗設計、類型數據分析、醫學統計、多重羅吉斯回歸、社會及商業統計、結構方程模型、回歸分析、質量控制和時間序列分析。

系統工程與工程管理顧問小組

電話：2609 8313
傳真：2603 5505
電子郵件：dept@se.cuhk.edu.hk

系統工程與工程管理顧問小組源於一九九一年成立的系統工程顧問小組，由系統工程學系管理。該系於一九九四年度易名系統工程與工程管理學系，顧問小組亦隨之更易名稱。小組主要為工業界及學術界提供顧問服務，範圍包括專家意見、系統分析及設計、系統模擬、實驗室測試、提供專題報告及培訓課程、研究與發展、專家驗證等。小組成員由系統工程與工程管理學系教員組成，其專長與經驗涵蓋系統工程與工程管理學主要學科，如資訊與決策支持系統、運籌學、金融工程、機器智能、系統之運用科學、系統建模、優化與管理、生產管理、管理與決策科學、資訊管理等。

教學發展組

電話：2609 6201

傳真：2603 6804

電子郵件：tdu@cuhk.edu.hk

教學發展組成立於一九九五年，隸屬教育學院，由大學教育資助委員會贊助。主要工作目標為：(一) 促進教師了解各自的長處和教學風格，藉以提高教學質素；(二) 從事有關教師教學過程與學生認知過程的研究；(三) 誘導大學同人關注學生的認知過程及個人成長等問題；(四) 促進教師多作教學上的反思；(五) 推動教師舉行定期聚會，交流教學心得；(六) 舉辦學術會議、研討會、講座及工作坊，以提高教學質素；(七) 為校內教師提供專上教學發展、教學理念及教學研究成果等資料。

人工輔助 生育科技 研究室

電話：2632 3535

傳真：2636 0008

人工輔助生育科技研究室隸屬婦產科學系，主要研究各種輔助生殖的技術，包括體外受孕和胚胎移植、輸卵管內配子移植、胚胎的冷凍保存，以及微型操作配子術。研究設備置於利希慎臨床研究實驗室。

楊瑞生古 陶瓷熱釋光 實驗室

電話：2609 6275

傳真：2603 5204

電子郵件：chungkaylee@cuhk.edu.hk

校方獲楊氏昆仲慷慨資助，於一九八六年成立楊瑞生古陶瓷熱釋光實驗室。該實驗室隸屬物理系及文物館，旨在研究及改進古陶瓷熱釋光斷代法，並提供鑑定年代及辨別傳世陶瓷真贋之公開服務，簽發鑑定報告書。

校外課程

校外進修學院

電話：2723 7996

傳真：2739 2797

電子郵件：scs@cuhk.edu.hk

本校校外進修部於一九六五年成立，並於一九九四年易名為校外進修學院，秉承一貫使命，為社會人士提供優質持續教育。

隨著香港社會、經濟及科技發展，學院為配合成年在職人士的進修需求，課程日趨多元化，一九九五年至九六年度開設之課程達一千八百項，學員人數逾三萬一千人。

學院的課程概分為兩大類：普通短期課程與有學歷的證書、文憑、學士、碩士課程。普通短期課程為期三至四個月，學科範圍廣泛，包括藝術、文化、社會科學、商業、醫療保健、語言、電腦、家庭康樂及婦女研究等，於每年的春、夏及秋季開辦。該等課程主要為提高個人學養及技能而設，一般不設入學資格限制。學院自一九七九年漸次開辦有學歷的證書、文憑、學士、碩士課程，為專業人士提供繼續進修的機會，幫助他們提升專業資格及技能。學歷課程通常設基本入學要求。這類課程的設計均依循大學本部的要求，以保證質素。此外，學院亦致力與大學校內各院系、校外專上院校、專業機構、海外及國內著名大學合辦課程，或提供教學支援，以發揮資源匯用，高度效益的原則。

學院自一九八八年起積極與海外學術機構合作，為本地學生提供學士及高等學位課程。該等課程包括美國奧克拉荷馬大學之商業管理及經濟學碩士學位課程、澳洲蒙納殊大學之工商管理深造學位課程、美國威斯康辛大學之圖書館及資訊學碩士學位課程、澳洲新英格蘭大學之健康管理深造文憑及碩士學位課程、澳洲拉托貝大學之護理學學士學位課程及澳洲維多利亞科技大學商業電腦學士學位課程。此外，學院更與國內的成都中醫藥大學合辦中國傳統醫藥證書課程，又與中國政法大學成人教育學院合辦中國法律高級研究文憑課程。

為協助在職人士發展事業及以不同速度進修，學院亦開辦遙距課程，包括函授、自學及一些特別訓練課程。函授課程包括管理、商業英語、粵語及自學初級日語等證書課程。

自一九七八年開始，學院應香港政府及工商界之要求，為公私機構舉辦在職培訓課程，例如為香港總商會、香港房屋協會、香港體育學院、市政局及其他商業機構舉辦「中文書信寫作」、「英文寫作」、「英語會話」、「普通話」、「行政管理」、「電腦程式」等課程。

學院於一九九零年開始積極協助培訓國內之財會及行政管理人員。此類課程計有中國高級公務員培訓計劃、中國機械製造工業高級管理人員培訓班、中國高校科技企業廠長經理培訓班，以及中石化財會人員培訓計劃。

進修學院在財政上自負盈虧，惟在教務與發展政策上，直接由教務會校外進修課程委員會監管。另有由工商界知名人士與校內資深行政管理組成的校外進修諮詢委員會，為學院發展方向提供建議。

進修學院設址九龍漆咸道南六十七號安年大廈十三樓，該大廈之十四及十七樓，以及八樓部分場地則用作課室。學院印有課程手冊及簡章，供有興趣進修之人士索取。

新雅中國語文研習所

電話：2609 6727

傳真：2603 5004

電子郵件：chilangctr@cuhk.edu.hk

新雅中國語文研習所創於一九六三年，由新亞書院及美國雅禮協會聯合主辦，一九七四年改隸中大。

該所主要為外籍人士、校內教職員、國際交換計劃學部學員等提供普通話及粵語訓練。每年由世界各地前來就讀學者逾一千一百人，包括初學者、進修生，以至漢學家。該所提供不同程度之課程，以配合個別學員之需要與接受能力；同時亦為校內逾千粵籍學生常設普通話課程。此外，亦與教育學院合作，為香港的中學教師開辦各級專業普通話進修課程。

該所開設之課程每年分三學期，第一、二學期各約十五週，暑期十週。學生可在任何學期入學，每學期均為初學者開設入門課程。全修課程每週上課十五節，每班學生最多限八人。如有特別需要，可獲安排個別教授或修讀兼修課程。該所備有教學用之錄音帶，語言實驗室設備俱全。

該所照美國學分制計算學分，學分獲多所海外主要大學承認；亦可按要求發給學歷證明書，詳列學生成績，供不採用學分制的大學參考。

新雅中國語文研習所印有簡章備索；來函可寄「新界沙田香港中文大學新雅中國語文研習所」。

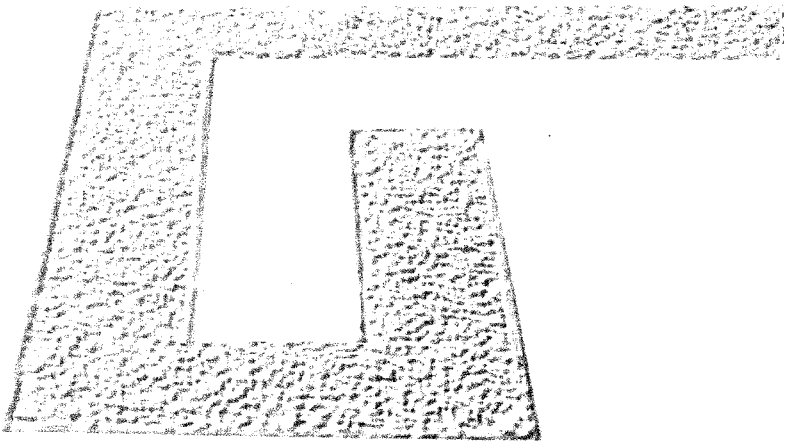
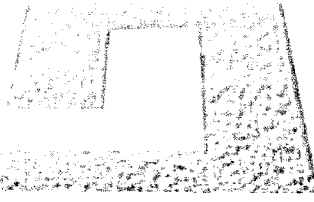

第四部
校內服務/設施及
教職員組織

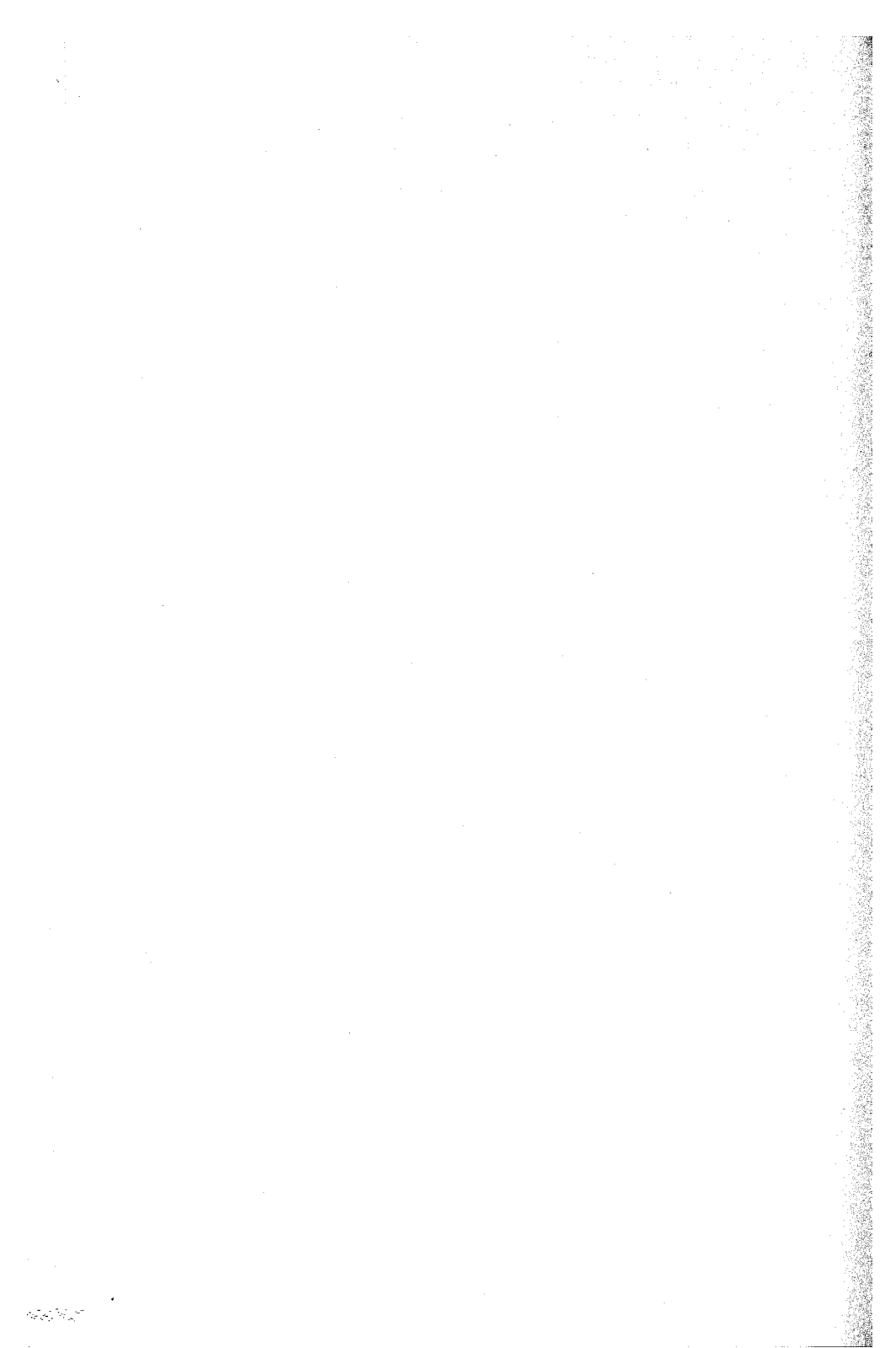

校內服務/ 設施及 教職員組織

大學圖書館系統

大學圖書館系統包括大學圖書館和五所分館：崇基學院牟路思怡圖書館、新亞書院錢穆圖書館、聯合書院胡忠圖書館、設於沙田教習醫院的李炳醫學圖書館，和建築學圖書館。除醫學圖書館外，其餘五所圖書館共有座位兩千多個。圖書館系統藏書，至一九九六年十二月底，共一百卅七萬餘冊（東方語文六萬四千冊，西方語文七十三萬六千冊），學報九千餘種（東方語文近二千六百種，西方語文六千八百餘種）。學生可透過大學圖書館系統的線上目錄檢索書刊，也可在任何一所圖書館借閱書籍。

大學圖書館廣泛收藏科學、社會科學和工商管理書籍。崇基、新亞和聯合三館的藏書各有特色：牟路思怡圖書館收藏大量教育、音樂和宗教圖書，錢穆圖書館收藏較多中國文學、藝術、哲學書籍，胡忠圖書館則有香港資料藏書和豐富的「中國現代戲劇特藏」及電子資源中心。醫學圖書分藏於大學圖書館及李炳醫學圖書館；前者所藏為基本醫學圖書，後者則為臨床醫學圖書。美國研究圖書館位於聯合圖書館地下，所藏乃多學科圖書，由美國新聞處轄下之美國圖書館捐贈，其中包括福克納特藏。建築學圖書館收藏有關建築技術科目及建築業圖書。

除書籍外，大學圖書館亦收藏顯微資料、視聽資料及電子資源等。大學圖書館系統訂購之線上資料庫逾一百五十個，而大部分均可透過校內網絡使用。讀者亦可利用國際電腦網絡使用萬維網及Gopher。中大圖書館系統更為圖書館網頁及校園資訊系統Gopher提供詳盡資料，如圖書館消息，全文電子圖書及學報等。其他服務包括書籍借閱、指定參考書、館際互借（只限研究生）和參考諮詢服務。

大學服務中心

大學服務中心專門收集關於中國大陸的研究資料，其庋藏之豐富及使用之方便，著稱於國際中國研究學術圈。該中心藏有大陸五十年代初期至今之全國性報章及各省省報，而地方報紙、雜誌、地方年鑑、統計資料、新編地方誌等收藏之完善，為內地以外圖書館之冠。中心訂有大陸報紙四百多種，中文雜誌近兩千種和英文雜誌七十餘種。現有中英文藏書兩萬餘冊。在大專院校及研究機構從事中國研究的專業人士及研究生，不論國別與地區，均可使用該中心的設施；本港修讀與中國有關課程的大專本科生亦可到中心查閱資料。

大學出版社

一九六七年大學成立出版部，負責校內出版事務。經過十年之發展，大學出版社於一九七七年正式成立。該社出版的中、英文著作，至今共七百餘種，大半與中國文化之研究有關，充分反映香港中文大學的特色。發行範圍覆蓋亞洲、北美、歐洲及澳洲各地。

一九八八年起，該社除出版學術著作外，亦出版普及書籍。去年出版學術和普及書籍共三十四種，包括不同的專題叢刊，如「香港研究叢書」、「香港經濟研究中心叢書」及中國文化研究所的各種專刊。一九九一年四月起，該社並出版包括錄音帶及錄像帶之教材，有各種學習語文的製作、行政人員的訓練課程，以及專為醫護專業人士和學生設計的醫學教育錄像帶。此類音像課程已出版共四十一套。

該社與本地及海外多所大學出版社暨學術團體保持密切聯繫，曾與牛津、哈佛、哥倫比亞、普林斯頓及華盛頓等大學出版社及英國倫敦大學亞非學院等合作出版書籍，亦曾與美國、英國、中國內地、台灣、南韓、澳洲、日本及瑞典等地之出版公司合作。

大學出版社是亞洲研究協會、國際學術出版社協會及美國學術出版協會之會員，並且是美國大學出版社協會之國際會員。

電算機服務中心/ 資訊科技服務處

本校之電算機服務中心/資訊科技服務處設於碧秋樓，為大學之教學、科研及行政部門提供電算服務。該等服務不限於技術支援，尚包括電算系統推介、採購、電算機安裝，以及隨後之維修工作。

服務範疇

電算機服務中心/資訊科技服務處為用戶提供下列服務：

- 供應基本之電算資源。
- 提供電算程序編纂諮詢服務。
- 舉辦培訓研討會，提供參考手冊及其他使用電算機服務的說明書，以使用戶認識各種電算機系統及應用組合程序。
- 提供微型電算機應用的技術支援服務，例如技術轉移、辦公室自動化，以及研究方面的支援服務。
- 提供工作站支援，包括硬件選擇及安裝指導；提供用戶訓練、諮詢，以及系統上的行政服務。
- 評估、選擇及安裝網絡設備，並監察本校與世界各地的網絡連繫活動。
- 發展及提供資訊管理系統，予大學行政部門使用。

電算機設施

為配合上述各項服務，電算機服務中心/資訊科技服務處近年增添了多項電算機設施，包括：

- 一台多處理器的UNIX伺服器，主要提供大型數據庫之運算及儲藏服務。
- 一組由多台惠普 (HP UNIX) 伺服器和工作站所組成的群簇。為大學提供電子郵件 (Campus-wide Electronic-mail System)、研究及教學運算 (Academic Computing System)、校園信息 (Campus-wide Information System) 及萬維網 (World-Wide-Web) 等服務。
- 一台迪吉多 (DEC AXP) 伺服器。提供遺傳信息資料庫之分析及儲藏服務。
- 數台由Silicon Graphics 工作站組成的實驗室，提供數據視像化的應用及開發軟件。
- 數台IBM AS/400及UNIX系統的中型機，提供行政資訊的運用及管理。
- 大量經Novell區域網連接在一起的個人電腦 (PC及Macintosh)。這些個人電腦設置在碧秋樓一樓及王福元樓一零三室的用戶區內，可提供微機軟件的應用，又可以連接至其他主機、中型機、工作站及校園網絡。

以上的電算機設施，均連接在一個高階資料通訊的校園主幹網絡，供部門、書院及學生宿舍之微機、工作站和局域網系統使用，大學員生亦可以利用合適的軟件調制解調器 (modem)，經由公共電話網絡進入上述的系統。

中心其他的實驗室，配有多媒體開發、光標掃描、彩色打印、圖像掃描、數據視像化等高科技設備，並有用戶可自行掌握進度的自學器材。

校園主幹網絡

電算機服務中心/資訊科技服務處在本港電算教育方面，擔當重要角色。它是香港學術及研究網絡 (HARNET) 之重要組成單位。此網絡乃一寬域 T1 網絡，連繫著本港七所專上院校之電腦網絡。本校更是香港學術及研究網絡連接美國國際網絡 (Internet) 之閘道。此閘道乃透過一條 E1 速度之國際通訊線路，接駁至世界各地上萬千個電腦網絡，以及其他有關之電算應用資源。

學生服務與學生活動

學生事務處設有下列單位，提供各類學生服務和輔導：

就業輔導組 —— 負責推行全大學的學生就業輔導服務及拓展畢業生的就業機會。主要工作包括為學生提供就業資料；安排就業輔導活動、講座、展覽等；協助畢業生就業，與僱主保持聯繫，並在彼等招聘過程中，提供適當的協助；為有志繼續升學的學生提供輔導服務；以及協助學生暑期就業或尋找兼職工作。

學生活動輔導組 —— 負責協調全校性的學生活動，輔導學生會和院系屬會籌辦各種課餘活動，以及提供領袖培訓和其他培訓計劃。

獎學金及經濟援助組 —— 負責協助處理獎學金的遴選工作及為學生提供獎助學金資料，包括政府資助計劃、中大學生獎學金、助學金、貸款、暑期援助計劃、學生旅費貸款計劃、學生校內工讀計劃等。

統計/研究及出版組 —— 主要工作包括對學生和畢業生之一般情況與就業資料進行統計或調查研究及作分析報告；統籌該處出版事宜，如出版《大學廣場》、《就業輔導組活動預告》、《學生活動手冊》、《學習與生活》、《學生獎助學金及經濟援助手冊》等。

心理輔導組 —— 主要服務包括提供個人輔導以協助學生處理成長、情緒、人際關係、學習及各種適應上的問題；定期舉辦各種小組活動，包括個人成長及自我認識、社交技巧、情緒適調、壓力處理等；舉辦活動以促進學生的心理健康；進行有關學生心理狀況和需要的調查；以及為校內各部門及學生團體，提供有關心理輔導及精神健康的諮詢服務。

學生福利設施管理組 —— 負責協調學生宿舍與膳堂政策及管理師生中心 (范克廉樓及富爾敦樓) 的各項設施。

各書院均設學生輔導處，經辦書院獎學金和經濟援助，負責管理學生宿舍，提供個別輔導服務，並協助書院學生會、宿生會及其他書院學生團體舉辦各種文娛活動。

除全校性的香港中文大學學生會外，四所成員書院各設有學生會。中大學生會主要協調全大學的學生活動，並與書院學生會保持密切聯絡。學生會每年舉辦的活動包括新生輔導營、水運會、陸運會等。

保健處

保健處的職責在為學生、教職員及職員家屬服務，而特別重視學生的生理及心理健康。該處致力發展綜合性基層醫療服務，並提供各項防治疾病的保健服務。

保健醫療中心工作時間為星期一至五每日上午九時至下午五時，星期六上午九時至下午十二時三十分。服務範圍包括：

- 病症診斷、保健輔導、藥物防治、病理化驗及物理治療。
- 推行健康教育及開展有關活動。
- 按需要安排住院觀察、隔離、診斷，及短期治療的服務。
- 牙科診治、預防、義齒修復、小手術及急症治療。
- 體格檢查及簽發健康證明文件。
- 統籌辦理須由其他機構提供的醫學化驗及X光診斷服務，並視需要代為安排專科診治及醫院治療。

由保健處直接提供的臨床服務不收費，惟出診及牙科則須收費。

體育設備

現時全校共有運動場兩個、體育館三個、游泳池一個、網球場十四個、壁球場九個、健身室四個、運動場地多幅及水上活動中心一個。

大學夏鼎基運動場及崇基運動場座落校園東部，背山面海。除各種運動比賽設施外，前者設有四百米全天候跑道、足球場及獨立手球場，並設夜間照明系統；後者亦有四百米跑道、足球場、籃球場及排球場。兩個運動場均設有蓋觀眾看台，大學運動場看台更可容納二千八百人。三個體育館分別位於新亞書院、聯合書院及大學運動場側，內有羽毛球場、籃球/排球場、乒乓球桌及舞蹈室。大學體育館側之汾陽體育館，內有壁球場六個。崇基的康樂室，規模雖較小，然設備相同；逸夫書院則設有康樂室及三個壁球場。室外泳池建於范克廉樓側，附觀眾看台。水上活動中心位於吐露港旁。

邵逸夫堂

設備完善，符合現代專業表演要求之邵逸夫堂，可容納觀眾一千五百人，為理想的文娛活動中心。舉凡典禮、集會、講座、展覽、音樂會、舞台劇、電影欣賞等活動均可在此舉行。學生可依興趣參與各種文娛活動。邵逸夫堂除提供場地及服務外，亦利用本身的文化活動基金主辦及贊助高水準之舞台演出及電影節目，並舉辦與表演藝術有關的講座及訓練班等。

公共關係及 新聞服務

大學秘書處轄下之新聞及公共關係處為校內和各界人士提供新聞資訊及公共關係服務。該處除解答記者查詢、發布大學新聞稿及與傳媒保持緊密聯絡外，亦出版《校園活動一覽》，向校內各單位提供校園活動消息，又負責編印大學電話手冊，製作介紹本校的錄像帶及刊物，以及應本地或海外刊物的要求，提供關於大學現況與發展的資料。

此外，該處統籌大學的活動及典禮事宜，包括籌備頒授學位典禮、捐贈儀式，安排講座、研討會等；又負責接待訪客。

大學刊物

大學秘書處轄下之出版事務處主要負責出版五種刊物，登載大學各種資訊，多以中、英文版分別出版。

《香港中文大學概況》介紹本校歷史、組織及課程，於每年秋季出版，分發校內教職員及有關教育團體，部分在大學出版社及大學書店發售。

《香港中文大學年報》於學年結束後出版，報告大學一年來的發展。

《中文大學校刊》(網址為 <http://www.cuhk.edu.hk/puo/bulletin/index.htm>) 報導本校設施、人物、活動、研究成果及新發展，每年出版兩期，分發各界友好及校內人士。此外，並以校刊附刊形式出版本校《講座教授就職演講專輯》、《偉倫訪問教授講座專輯》，以及其他專輯如《惜別高錕校長伉儷》等。

《中大通訊》(網址為 <http://www.cuhk.edu.hk/puo/newsiter/news.htm>) 披露大學最新消息、各類活動、教職員動態，以及刊載資料性特寫，主要在校內分發，每半月出版一次。

《香港中文大學本科生手冊》和《香港中文大學兼讀學士學位課程學生手冊》載錄詳盡之課程綱要和學則，資料由教務處編纂，每年定期出版。

有關大學教職員著作及研究活動的資料，則由研究事務處負責編錄，每年出版一次。

香港中文大學 職員協會

香港中文大學職員協會(簡稱中大職協)於一九八一年成立,乃向政府註冊之職工法團。凡依據大學甲、乙或丙類服務條例聘用的非教師全職僱員,不論種族、性別、宗教及職級皆可加入為基本會員。

中大職協宗旨如下:

- 爭取及保障公平的受僱條件;
- 維護會員利益;
- 在互相尊重及諒解的原則下,加強與校方的聯繫;
- 推廣會員的文化、社交、教育及康樂福利。

中大職協致力服務會員,讓會員了解受大學教育資助委員會資助機構的僱員應享之福利,並代表會員向大學爭取一切合理權益。

中大職協設立幹事會執行常規會務。執行幹事每兩年經由會員大會以不記名投票方式選舉產生。此外,幹事會另成立若干附屬小組或臨時工作委員會,專責處理有關會員的福利事務。

中大職協每年舉辦多項康樂活動,讓服務於大學不同部門的會員有機會聚晤,增強聯繫。

香港中文大學 教師協會

香港中文大學教師協會在一九七四年成立,並於一九八八年註冊為工會,凡本校編制中之全職教師皆可加入為會員。

該會的宗旨如下:

- 保障會員之專業權益,促進會員之福利;
- 代表會員發表對大學事務之共同意見,謀求大學之進步;
- 採取和善及協調之辦法,處理會員與大學間、會員與會員間、或會員與其他僱員間之關係,及解決彼等間之糾紛。

該會以會員大會為最高決策機關,並設有代表會及執行委員會。代表會由大學各學院以不記名投票選出之廿四名代表組成,為會員大會日常運作之最高決策及監督機構。代表會會長由代表互選產生,對外代表該會,並為會員大會及代表會之當然主席。執行委員會直屬代表會,由代表會中互選產生,設主席、秘書、司庫及《教協通訊》主編各一人,執行有關會務。

該會自成立以來,致力於溝通大學決策當局與會員的關係,在教師之聘任、實授、升級、退休等方面建立有效的協調機制;更透過由教師協會、職員協會之代表、大學副校長、秘書長、總務長、書院院長及學院院長組成的聯合諮詢會議,商討大學教職員共同關注的問題,與大學當局建立良好的合作關係。

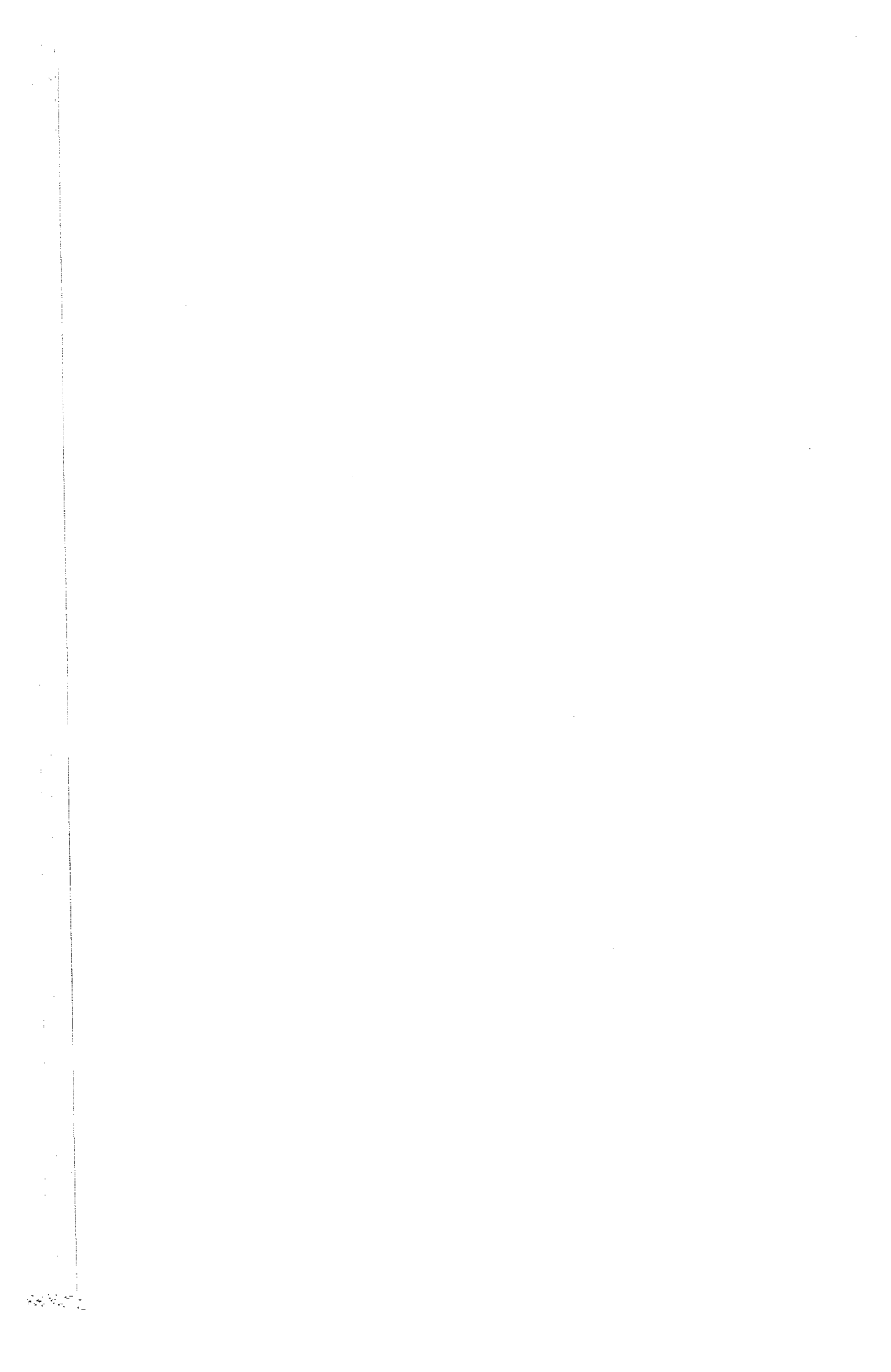

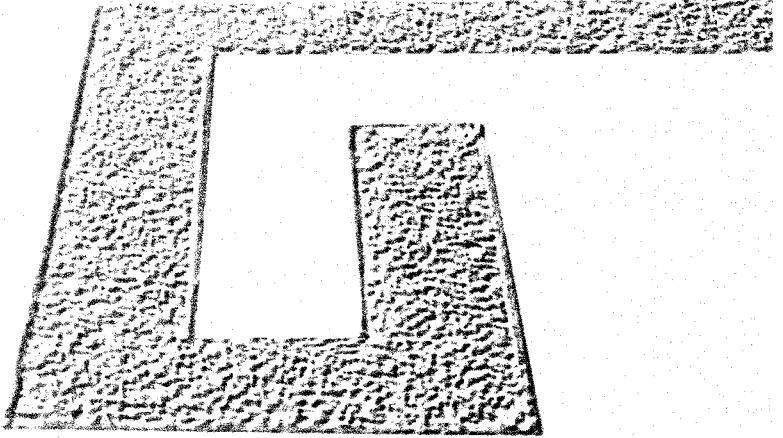

第五部
課程

全日制 本科課程

簡介

申請入學人士須符合本校之入學條件，方可獲本校考慮取錄入學。「全日制本科課程入學規則」刊於本《概況》第七部。

本校現設有七個學院，即：文學院、工商管理學院、教育學院、工程學院、醫學院、理學院及社會科學院，提供廣泛之本科課程。學生修業期滿，考試及格者，可獲授文學士、工商管理學士、教育學士、工程學士、醫學科學學士、內外全科醫學士、護理學士、藥劑學士、理學士或社會科學學士學位。各項學位課程刊本《概況》第五部，有關學則刊於第七部。

各學院所設學科可作主修或副修者分列如下：

文學院

中國語言及文學、英文、歐洲研究、藝術、法文、德文、歷史、意文、日本研究、音樂、哲學、宗教、神學、翻譯。

工商管理學院

工商管理學士綜合課程、專業會計學。

教育學院

體育運動科學、小學教育。

工程學院

計算機科學、計算機工程學、電子工程學、訊息工程學、機械與自動化工程學、系統工程與工程管理學。

醫學院

內外全科醫學士課程、醫學科學增插學年學士學位課程、藥劑學課程、註冊護士護理學課程、護理學課程。

理學院

生物化學、生物、化學、環境科學、食品及營養科學、數學、物理、統計學。

社會科學院

人類學、建築學、經濟學、性別研究、地理、政治與行政學、新聞與傳播學、法律學、心理學、社會工作、社會學。

學生符合畢業所需之條件，可獲頒學士學位，其等級如下：甲等榮譽、乙等一級榮譽、乙等二級榮譽、丙等榮譽及學位。學位等級得根據學生主修科之平均積點、全部科目之總平均積點及綜合考試或畢業論文/專題研究成績頒發。至於內外全科醫學士學位，則根據學生在醫科第二年至醫科第五年內各次專業考試之成績頒發。

課程結構

除醫科及若干專業課程另有規定外，本校全日制課程之修業期通常為三至四年。本校本科課程結構（內外全科醫學士課程、醫學科學增插學年學士學位課程、註冊護士護理學課程及護理學課程除外）採取學分制。課程結構如下：

中六及中七入學學生*分別須至少修畢一百二十三及九十九學分，始准畢業。科目及學分開列如下：

- (甲) 通識教育（十四至十五學分，視學生所屬書院而定）
- (乙) 體育（兩學分）
- (丙) 主修課程規定必修學分，通常可達七十二學分
- (丁) 其餘學分由學生自由選擇以副修科及/或選修科補足

小學教育課程學生於畢業前須修畢六十學分，包括通識教育科目六學分。如主修課程設有綜合考試或畢業論文/專題研究規定，該課程主修生另須參加綜合考試或繳交論文/專題研究，取得及格成績，始可畢業。

由一九九七至九八年度起，所有本科生必須於第一修業年修讀普通話、粵語及英語精修課程。該課程並不計算學分，但考試成績將會記錄在學生的學業成績單上。

學生自願修讀副修課程者，須正式填報所修讀之學科，且以於第二修業年填報為宜。副修課程通常為十五至三十學分不等。

* 「中六（或中七）入學學生」乃指於修畢中學六年級（或七年級）後或以相等資歷獲錄入學之學生。

醫學院課程

醫學院提供非學分制之內外科醫學士專業課程，包括兩年臨床前期及三年臨床期課程。醫科學生除修讀學院指定之專業科目外，仍須遵照大學規定，修足通識教育課程及體育科目。學生修畢臨床前期課程，成績理想，得申請入讀醫學科學增插學年學士學位課程。

醫科學生須經專業考試及個別科目定期評核，第一及第二期專業考試分別於醫科第二年及第三年舉行。第三期專業考試分兩部分，分別於醫科第四及第五年舉行。臨床期之三年課程，在沙田教習醫院各臨床學系內上課。學生畢業後仍須在認可之醫院實習一年。

醫學院亦提供兩項護理學士課程：(一) 四年全日制護理學課程——為未具備任何護理學知識之學生而設，旨在使畢業生能符合香港護士管理委員會所訂要求，註冊為普通科護士。(二) 註冊護士護理學課程——專為註冊護士而設，惟申請人須具有註冊後至少兩年之經驗。正常修業期分為兩年全日制及四年兼讀制兩種。

此外，醫學院亦開設藥劑學士學位課程，課程結構採用學分制。

課程綱要

各項課程及分別提供該等課程各學系的簡介，刊於第98至第175頁。

科目編號及符號簡介

每一科目編號均由三個英文字母、三個數字及一個英文字母或數字組成。首三個字母代表學科(例如 CHI, ENG, BIO 分別代表中文、英文及生物學科)。第一個數字指示修讀階段。本科課程科目編序由1至4，研究院科目編序則由5至6(5=研究院一年級、6=研究院二年級)。數字編號以0為首者，表示該科乃「學生為本教學」科目。

科目修讀階段屬較低者，通常應予先修。但大部分科目均可供各修業年學生靈活修讀，視乎彼等能符合所設之先修及同修規定而定。學生應按各該主、副修課程之修讀辦法所載之規定修讀有關科目。詳細的學分要求及修讀辦法，請參閱《香港中文大學本科生手冊》。

文學院

中國語言及 文學

(主、副修
課程)

中國語言及文學系

電話：2609 7069

傳真：2603 6048

電子郵件：b743784@mailserv.cuhk.edu.hk

中國語言及文學系本科課程提供研習中國語言和中國文學的科目，旨在訓練學生掌握中國語言及文學(古典與現代並重)的特質，了解其發展，並培養學生鑑賞、批評和寫作的的能力。

編號	科目名稱
CHI 0480/0490	專題研究(一)/(二)
CHI 1910	實用語法
CHI 1920	文學概論
CHI 1930	古籍導讀
CHI 1940	寫作訓練
CHI 2910	文字學(一)
CHI 2920	文字學(二)
CHI 2930	詩選
CHI 2950	文學史專題(一)
CHI 2960	文學史專題(二)
CHI 2970	聲韻(一)
CHI 2980	聲韻(二)
CHI 3730	目錄學
CHI 3740	修辭學
CHI 3750	普通語言學
CHI 3760	應用語言學
CHI 3770	唐五代詞
CHI 3780	宋詞
CHI 3790	曲選
CHI 3800	歷代文選
CHI 3810	古典小說——短篇
CHI 3820	古典小說——長篇
CHI 3830	論語
CHI 3840	孟子
CHI 3850	史記
CHI 3860	漢書
CHI 3870	現代散文
CHI 3880	現代小說
CHI 3890	現代戲劇
CHI 3900	新詩
CHI 3910	創作
CHI 4610	校勘學

CHI 4620	訓詁學
CHI 4630	語法學
CHI 4640	古文字學
CHI 4650	方言學
CHI 4660	語言學專題
CHI 4670	研究方法
CHI 4680	詩經
CHI 4690	楚辭
CHI 4770	文心雕龍
CHI 4780	詩品
CHI 4790	陶潛詩
CHI 4800	李白詩
CHI 4810	杜甫詩
CHI 4820	韓愈文
CHI 4830	柳宗元文
CHI 4840	蘇辛詞
CHI 4850	周姜詞
CHI 4860	古典戲劇
CHI 4870	文學批評
CHI 4880	近代文學
CHI 4890	古典文學專題
CHI 4900	禮記
CHI 4910	左傳
CHI 4920	莊子
CHI 4930	荀子
CHI 4940	韓非子
CHI 4950	後漢書
CHI 4960	古代文獻專題
CHI 4970	現代作家研究
CHI 4980	現代文學專題

下列科目由中國語言及文學系之語文教學小組開設，供學生選修。中文系主修生及副修生選讀此等科目不得作為計算中文系主副修學分之用。

CHI 1500	文藝寫作初階
CHI 1510	商用中文
CHI 1520	行政事務中文
CHI 1530	口語傳意技巧
CHI 1540	對聯賞析及習作
CHI 1550	語法分析與寫作
CHI 1560	散文賞析及習作
CHI 1570	演講及辯論
CHI 1580	閱讀、思考與寫作
CHI 1590	新詩賞析及習作

中國語文

(選修)

英文
(主、副修
課程)

英文系

電話：2609 7006

傳真：2603 5270

電子郵件：english-dept@cuhk.edu.hk

英文系課程提供基礎及選修科目，範圍涵蓋文學(英美文學、比較及文化研究)、語言學(理論及應用語言學)，和語文訓練。基礎科目訓練學生英文書寫能力，並提供文學和語言學的入門常識及分析方法等；選修科目側重專題探討。課程設計以通識全才及英文專精為目的，務求學生掌握英文的應用技巧，並培養獨立思考能力。

編號	科目名稱
ENG 1310	寫作 (一)：探索與發現
ENG 1320	寫作 (二)：組織模式
ENG 1330	寫作 (三)：論文策略
ENG 1340	研究及研討技巧
ENG 1350	高級傳意交際技巧
ENG 1500	語言學面面觀
ENG 1510	語音學與音位學
ENG 1520	英語語法結構
ENG 1610	文學導論
ENG 1620	文學與思潮 (一)：從古典時間到文藝復興
ENG 1630	文學與思潮 (二)：從啟蒙運動到現代主義
ENG 2300	戲劇：從詹姆士時代到復辟時代
ENG 2310	戲劇：從易卜生到現代
ENG 2320	小說：寫實小說
ENG 2330	小說：現代小說
ENG 2340	詩歌：從文藝復興到古典時代
ENG 2350	詩歌：從浪漫主義到現代主義
ENG 2500	莎士比亞
ENG 2800	音位學理論
ENG 2810	句法學
ENG 2820	語義學
ENG 2840	英文詞匯學
ENG 3000	比較文學論題
ENG 3100	重要作家
ENG 3110	浪漫主義
ENG 3120	現代主義
ENG 3130	文學批評專題
ENG 3140	東西文學比較專題
ENG 3150	文學語言研究
ENG 3160	美國文學：主要概念
ENG 3170	歐洲文學：主要概念
ENG 3180	世界文學：主要概念
ENG 3190	文學與文化

ENG 3200	文學與藝術
ENG 3210	文學與宗教
ENG 3220	文學與電影
ENG 3230	性別與文學
ENG 3240	文學研究專題
ENG 3250	其他地區英文文學
ENG 3260	創作訓練
ENG 3600	對比語言學
ENG 3610	語言的產生和理解
ENG 3620	語言獲得
ENG 3630	語言文化與社會
ENG 3640	語言教學與學習
ENG 3650	應用語言學專題
ENG 3660	理論語言學專題
ENG 3670	話語分析
ENG 3680	英語史
ENG 3700	專題研究論文

英語教學單位

電話：2609 7466

傳真：2603 5157

電子郵件：ggong@cuhk.edu.hk

英語教學單位因應不同的學習需要，為學生提供英語運用的選修科目，幫助他們改善語文能力及培養正確的英語使用習慣。課程可分為三大類：專題綜合課如時事英語、視覺媒體及自然環保用語；專業綜合課如商業英語和科技英語；增強語文能力的講、寫、聽、讀等課程。

編號	科目名稱
ELT 1107	大學英語進修 (一)
ELT 1108	大學英語進修 (二)
ELT 1110	商管溝通技巧
ELT 2201	聆聽及回應
ELT 2301	閱讀及回應
ELT 2401	思考與寫作
ELT 2402	大學英文寫作導論
ELT 2501	口語傳意技巧
ELT 3102	環保學英語
ELT 3103	時事英語
ELT 3104	影視英語
ELT 3105	英文歌語言分析
ELT 3112	商業英語

英語

(選修)

ELT 3113	科技傳意
ELT 3301	閱讀、理解與分享
ELT 3404	專題研習
ELT 3406	護士學論文寫作

歐洲語文 學科

歐洲語文學科委員會

電話：2609 7698

傳真：2603 7224

電子郵件：歐洲研究：judylaileung@cuhk.edu.hk

法文：acrezelman@cuhk.edu.hk

德文：uwannagat@cuhk.edu.hk

意文：b093719@mailserv.cuhk.edu.hk

西班牙文：represas2066@cuhk.edu.hk

歐洲語文學科委員會開設法文、德文、意文副修課程及西班牙文選修課程。一九九七至九八學年度起，增辦「歐洲研究」副修課程。「歐洲研究」為跨學科之綜合課程，從宏觀的角度透視當代歐洲的發展，並剖析「歐洲聯盟」、歐洲各國社會文化的異同、中國與歐洲的關係等。學生可到歐洲的大學交流，並可享用「港澳歐洲學會」及「歐洲委員會香港辦事處」在香港提供的各項資助及服務。

歐洲研究 (副修課程)

編號	科目名稱
EUR 1100	歐洲聯盟導論
EUR 1110	文學及電影中的歐洲形象
EUR 2100	當代歐洲社會導論
EUR 2110	現代歐洲重要論題
EUR 3100	歐洲與中國

法文 (副修課程)

FRE 1150	法語語音入門
FRE 1251	法語文法(一)
FRE 1310	暑期速成法文(一)
FRE 1610	法文(一)
FRE 1711	法文(二)
FRE 2151	法語文法(二)
FRE 2251	法語文法(三)
FRE 2311	暑期速成法文(二)
FRE 2611	法文(三)
FRE 2711	法文(四)
FRE 3141	商業法文(一)
FRE 3241	商業法文(二)
FRE 3265	法國詞彙學研究簡介
FRE 3266	近代法國及歐陸語言學理論入門

- FRE 3611 法文會話(一)
 FRE 3626 法國文學(一)：歷代文章選讀
 FRE 3645 法國經濟概論
 FRE 3711 法文會話(二)
 FRE 3726 法國文學(二)：當代法國文學
 FRE 4186 法國報刊文章剖析
 FRE 4191 法—中/法—英翻譯
 FRE 4281 聲象傳媒法語
 FRE 4291 中—法/英—法翻譯
 FRE 4611 高階法文(一)
 FRE 4631 閱讀(一)
 FRE 4675 當代法國導論(一)
 FRE 4711 高階法文(二)
 FRE 4726 二十世紀法國詩壇
 FRE 4731 閱讀(二)
 FRE 4775 當代法國導論(二)

- GER 1000 暑期速成德文(一)
 GER 1110/1210 德文(一)
 GER 1140/1240 當代德國
 GER 1150 語言及跨文化傳意
 GER 2000 暑期速成德文(二)
 GER 2110/2210 德文(二)
 GER 2120/2220 德文會話
 GER 3000 暑期速成德文(三)
 GER 3140 德文(三)：語文
 GER 3240 閱讀訓練
 GER 4140 德文(四)：語文
 GER 4240 德國文學之專題研究

- ITA 1010/1020 意文(一)
 ITA 1030 暑期速成意文(一)
 ITA 1110/1120 當代意大利導論
 ITA 2010/2020 意文(二)
 ITA 2030 暑期速成意文(二)
 ITA 2110/2120 意文會話
 ITA 3010 意文(三)
 ITA 3020 閱讀技巧
 ITA 3030 暑期速成意文(三)
 ITA 3040 暑期意文閱讀技巧
 ITA 3110/3120 意文文法
 ITA 4010 意文(四)
 ITA 4020 意大利文學

德文
 (副修課程)

意文
 (副修課程)

西班牙文
(選修)

- SPA 1110/1210 西班牙文(一)
SPA 1140/1240 西班牙文明及其語言
SPA 2110/2210 西班牙文(二)

藝術
(主、副修
課程)

藝術系

電話：2609 7615
傳真：2603 5755
電子郵件：b74375@mailserv.cuhk.edu.hk

本校藝術系是香港大專院校中，唯一同時提供藝術史及藝術創作訓練之學系，其宗旨是在通識教育的基礎上培育藝術的專門人才，課程則強調中國及西洋藝術的平衡，以及理論與實踐的平衡。該系歷年來培育了不少藝術家、藝術教育工作者，以及畫廊和博物館之專業人才；目前的研究重點為中國書畫及香港藝術。

編號 科目名稱

基礎科目

術科：

- | | |
|----------|------|
| FAA 1100 | 素描基礎 |
| FAA 1110 | 書法基礎 |
| FAA 2300 | 油畫基礎 |
| FAA 2310 | 國畫基礎 |

學科：

- | | |
|----------|----------|
| FAA 1500 | 藝術導論 |
| FAA 1510 | 藝術學導論 |
| FAA 2500 | 中國藝術史(一) |
| FAA 2510 | 中國藝術史(二) |
| FAA 2520 | 西洋藝術史(一) |
| FAA 2530 | 西洋藝術史(二) |

學生為本科目

- | | |
|---------------|------|
| FAA 0310/0320 | 香港藝術 |
| FAA 4000/4010 | 畢業創作 |
| FAA 4500/4510 | 畢業論文 |

專業科目

- | | |
|----------|------|
| FAA 2320 | 人體素描 |
| FAA 2330 | 實驗素描 |
| FAA 2340 | 水彩 |
| FAA 2350 | 塑膠彩 |
| FAA 2360 | 設計 |
| FAA 2370 | 攝影基礎 |

FAA 2380	混合媒介
FAA 2390	隸書
FAA 2400	楷書
FAA 3440	行書
FAA 3450	草書
FAA 3460	篆刻
FAA 4660	篆書
FAA 3400	油畫進階
FAA 3410	版畫(一)
FAA 4620	版畫(二)
FAA 3420	雕塑(一)
FAA 4640	雕塑(二)
FAA 3430	陶塑(一)
FAA 4650	陶塑(二)
FAA 3470	山水(一)
FAA 4670	山水(二)
FAA 3480	花鳥(一)
FAA 4680	花鳥(二)
FAA 3490	人物(一)
FAA 4690	人物(二)
FAA 3500	現代水墨(一)
FAA 4700	現代水墨(二)
FAA 3700	中國繪畫史(一)
FAA 3710	中國繪畫史(二)
FAA 3720	中國考古學(一)
FAA 3730	中國考古學(二)
FAA 3760	中國佛教藝術史(一)
FAA 3770	中國佛教藝術史(二)
FAA 3780	中國書法史(一)
FAA 3790	中國書法史(二)
FAA 3800	日本藝術史(一)
FAA 3810	日本藝術史(二)
FAA 3820	印度藝術史(一)
FAA 3830	印度藝術史(二)
FAA 3840	現代藝術(一)
FAA 3850	現代藝術(二)
FAA 3920	中國工藝美術史(玉器)
FAA 3930	中國工藝美術史(陶瓷)
FAA 3940	中國工藝美術史(青銅器)
FAA 3950	藝術史專題研究
FAA 4600	西畫創作(一)
FAA 4610	西畫創作(二)
FAA 4630	版畫創作

- FAA 4710 國畫創作(一)
 FAA 4720 國畫創作(二)

歷史

(主、副修
 課程)

歷史系

電話：2609 7117

傳真：2603 5685

歷史系開設的科目涵蓋中國史和世界史，古代史和近現代史，強調比較及科際整合方法的運用，以及教學與研究的學術交流與合作。課程設計旨在培養學生對人類文明發展和演變的了解，以及對歷史知識的掌握和應用的能力。系內教師積極從事學術研究，並經常出席國際會議。

編號	科目名稱
HIS 0410	STOT：畢業論文指導
HIS 1031/1041	中國文化史(一) / (二)
HIS 1052/1062	西洋文化史(一) / (二)
HIS 2071	今日中國
HIS 2072	今日世界
HIS 2080	史學方法
HIS 3611	中國史(一)(上古)
HIS 3621	中國史(二)(秦漢)
HIS 3631	中國史(三)(魏晉南北朝)
HIS 3641	中國史(四)(隋唐五代)
HIS 3651	中國史(五)(宋遼金元)
HIS 3661	中國史(六)(明初至清中葉)
HIS 3671	中國史(七)(近代)
HIS 3681	中國史(八)(現代)
HIS 3712	西洋史(一)(古希臘—700)
HIS 3722	西洋史(二)(700—1500)
HIS 3732	西洋史(三)(1500—1815)
HIS 3742	西洋史(四)(1815—今)
HIS 3752	亞太史(一)(1500—1850)
HIS 3762	亞太史(二)(1850—今)
HIS 3772	香港史
HIS 3782	日本史
HIS 3792	東南亞史
HIS 3802	美國史
HIS 3812	比較現代化
HIS 4601	中國政治制度史
HIS 4611	中國社會經濟史(一)
HIS 4621	中國社會經濟史(二)
HIS 4631	中國思想史(一)

HIS 4641	中國思想史(二)
HIS 4651	中國史學名著(一)
HIS 4661	中國史學名著(二)
HIS 4671	中國歷史地理
HIS 4681	中國史學史
HIS 4691	中國史專題研究
HIS 4702	日本思想史
HIS 4712	歐洲近代思想史
HIS 4722	西洋社會經濟史(一)
HIS 4732	西洋社會經濟史(二)
HIS 4742	中外關係史(一)
HIS 4752	中外關係史(二)
HIS 4762	英國近代史
HIS 4772	德國近代史
HIS 4782	俄國近代史
HIS 4792	西洋史學史
HIS 4802	世界史專題研究
HIS 4910	畢業論文

日本研究學系

電話：2609 6563

傳真：2603 5118

電子郵件：japanese-studies@cuhk.edu.hk

該系提供的學科主要分「日語」和「日本研究」兩大類，前者以語言學習為主，後者則包括日本經濟、文化史、社會及文學等科目。該系與日本多所大學建立交換計劃，安排主修生於第二學年前往日本留學一年，讓學生實地體驗和學習日本的語言和文化。學系的網頁(網址為<http://www.cuhk.edu.hk/jas/home.htm>)更提供全港獨有的多媒體日語教材。

編號	科目名稱
JAS 0330/0340	現代日本專題研究(一)/(二)(STOT)
JAS 1010/1020	日本研究導論(一)/(二)
JAS 1030/1040	綜合日語(一)/(二)
JAS 1050/1060	實用日語(一)/(二)
JAS 1100	日本文化與社會概論
JAS 2050/2060	實用日語(三)/(四)
JAS 3070	商業日語(一)
JAS 3080	高級商業日語(一)
JAS 3110	日本文化史
JAS 3120	日本社會
JAS 3170	商業日語(二)

日本研究

(主、副修
課程)

JAS 3180	高級商業日語 (二)
JAS 3210	日本經濟發展史
JAS 3220	日本經濟導論
JAS 3310	日語閱讀
JAS 3320	日語口語
JAS 3330	日語作文
JAS 3350	日中翻譯
JAS 3360	中日翻譯
JAS 3370	日英翻譯
JAS 3380	英日翻譯
JAS 3410	日本文學
JAS 4110	日本文化之人類學研究
JAS 4210	日本與亞太經濟關係
JAS 4220	日本經濟專題
JAS 4230	日本金融
JAS 4310	高級日語閱讀
JAS 4330	高級日語作文 (一)
JAS 4350	高級日中翻譯
JAS 4360	高級中日翻譯
JAS 4370	高級日英翻譯
JAS 4380	高級英日翻譯
JAS 4390	高級日語口語
JAS 4410	現代日本文學研究
JAS 4430	高級日語作文 (二)
JAS 4610/4620	專題研究論文 (一) / (二)
JAS 4710	日本語言學

音樂
(主、副修
課程)

音樂系

電話：2609 6510

傳真：2603 5273

電子郵件：music@cuhk.edu.hk

音樂系提供中國及西洋音樂的學術和演藝專業訓練，師資達國際水準，視聽藏品和教學設施稱著亞洲。學系自組的樂團有管弦樂團、古樂團、合唱團、甘美蘭合奏團、粵曲小組等。系內教師的研究興趣廣泛，包括中國的粵劇、道教音樂、江南絲竹及清代宮廷音樂，以及中世紀至廿世紀的西洋音樂；他們亦從事音樂分析及創作。

編號 科目名稱

MUS 1001, 1002, 合唱訓練 (一) 至 (八)

2001, 2002,

3001, 3002,

4001, 4002

- MUS 1011, 1021, 音樂術科 (一) 至 (八)
 2011, 2021,
 3011, 3021,
 4011, 4021
- MUS 1012, 1022, 音樂術科 (九) 至 (十六)
 2012, 2022,
 3012, 3022,
 4012, 4022
- MUS 1090/1091 中國樂器演奏 (集體上課) —— 粵曲 (一) / (二)
 MUS 1092/1093 中國樂器演奏 (集體上課) —— 笛子 (一) / (二)
 MUS 1094/1095 中國樂器演奏 (集體上課) —— 古箏 (一) / (二)
 MUS 1096/1097 中國樂器演奏 (集體上課) —— 琵琶 (一) / (二)
 MUS 1098/1099 中國樂器演奏 (集體上課) —— 二胡 (一) / (二)
 MUS 1112/1122 音樂之材料與結構 (一) / (二)
 MUS 1213 西洋音樂史 (一)
 MUS 1223 西洋音樂史 (二)
 MUS 1413 曲式及音樂分析 (一)
 MUS 1511/1521 聽音訓練 (一) / (二)
 MUS 1712 中國音樂歷史及理論 (一)
 MUS 1812 世界音樂導論
 MUS 1993 專題研讀 (一)
 MUS 2013, 2023, 演奏 (一) 至 (六)
 3013, 3023,
 4013, 4023
- MUS 2014, 2024, 室內樂 (一) 至 (六)
 3014, 3024,
 4014, 4024
- MUS 2112 音樂之材料與結構 (三)
 MUS 2122 二十世紀音樂材料與技巧
 MUS 2213 西洋音樂史 (三)
 MUS 2223 西洋音樂史 (四)
 MUS 2233 聖詩學及比較禮儀音樂
 MUS 2313 作曲技巧
 MUS 2323 對位法 (調式)
 MUS 2353 作曲 (一)
 MUS 2413 曲式及音樂分析 (二)
 MUS 2612 中國器樂專論
 MUS 2622 中國戲曲專論
 MUS 2712 中國音樂歷史及理論 (二)
 MUS 2993 專題研讀 (二)
 MUS 3243 音樂學導論
 MUS 3323 對位法 (調性及現代)
 MUS 3333 配器法

MUS 3353	作曲 (二)
MUS 3413	音樂分析專論
MUS 3530	當代亞洲音樂
MUS 3533	樂器教學法及作品研究
MUS 3632	中國民歌專論
MUS 3642	中國說唱音樂專論
MUS 3712	中國音樂歷史及理論 (三)
MUS 3993	專題研讀 (三)
MUS 4213/4223	西洋音樂史專題 (一) / (二)
MUS 4343	電子音樂
MUS 4353	作曲 (三)
MUS 4543	指揮學
MUS 4712	中國音樂歷史專題
MUS 4862	記譜及分析法概論
MUS 4883/4893	中國音樂專題研究 (一) / (二)
MUS 4993	專題研讀 (四)
MUS 5213	聖樂專論
MUS 5214	西洋歌劇專論
MUS 5215	管弦樂團及管弦樂專論
MUS 5250	記譜法

哲學

(主、副修
課程)

哲學系

電話：2609 7136

傳真：2603 5323

電子郵件：philosophy@cuhk.edu.hk

哲學系提供嚴格與平衡的哲學訓練，讓學生充分認識東、西文化的哲學傳統，為將來就業或進修作好準備。該系廣獲國際認許為新儒學研究中心，惟教師之教學與研究範圍涵蓋東、西方主要哲學領域，包括儒家、道家、佛家，以及分析哲學、現象學、近代和現代哲學、倫理學、社會政治哲學、語言哲學等。

編號

科目名稱

PHI 0210	哲學與人生問題
PHI 1110	哲學概論
PHI 1210	語言・哲學思考與寫作 (漢語)
PHI 1310	邏輯
PHI 2000	倫理學
PHI 2020/2030	中國哲學史 (一) / (二)
PHI 2040/2050	西方哲學史 (一) / (二)
PHI 2110	哲學分析
PHI 2200	符號邏輯
PHI 2300	原典導讀

PHI 3110	先秦儒家哲學
PHI 3130	先秦道家哲學
PHI 3150	希臘專家哲學
PHI 3170	中古專家哲學
PHI 3190	印度哲學
PHI 3210	印度佛家哲學
PHI 3230	社會政治哲學
PHI 3250	實用倫理學
PHI 3300	分析哲學
PHI 3310	美學
PHI 3320	文學與哲學
PHI 3340	數理邏輯
PHI 3350	商業倫理學
PHI 3360	法律哲學
PHI 3500	比較哲學特別專題
PHI 3530	中國哲學特別專題
PHI 3560	東方哲學特別專題
PHI 3590	西方哲學特別專題
PHI 3620	古典哲學特別專題
PHI 3650	當代哲學特別專題
PHI 3680	應用哲學特別專題
PHI 3710	哲學跨域特別專題
PHI 3740	跨科專題哲學探討
PHI 3770	哲學資料特別專題
PHI 3800	形上學
PHI 3820	知識論
PHI 4110	中國佛家哲學
PHI 4120	禪學
PHI 4130	宋代儒學
PHI 4140	明代儒學
PHI 4150	文化哲學
PHI 4170	科學方法
PHI 4180	科學哲學
PHI 4210	近代西方專家哲學：歐洲大陸理性主義
PHI 4220	近代西方專家哲學：英國經驗主義
PHI 4230	近代西方專家哲學：康德
PHI 4240	近代西方專家哲學：德國觀念論
PHI 4250	現代西方專家哲學：實用主義
PHI 4260	現代西方專家哲學：存在主義
PHI 4270	現代西方專家哲學：現象學
PHI 4280	現代西方專家哲學：解釋學
PHI 4290	現代西方專家哲學：當代英美哲學
PHI 4300	現代西方專家哲學：法蘭克福學派（批判理論）

PHI 4310	語言哲學
PHI 4320	歷史哲學
PHI 4330	心靈哲學
PHI 4340	教育哲學
PHI 4350	墨家哲學
PHI 4360	法家哲學
PHI 4800	論文
PHI 5010	中國哲學專家研討
PHI 5030	西方哲學專家研討
PHI 5050	東方哲學專家研討
PHI 5070	中國哲學研討
PHI 5090	西方哲學研討
PHI 5110	東方哲學研討
PHI 5130	特別專題：中國哲學特別專題研討
PHI 5150	特別專題：西方哲學特別專題研討
PHI 5170	特別專題：東方哲學特別專題研討
PHI 5200	論文(一)：論文資料專題研討
PHI 5210	論文(二)：論文寫作
PHI 522T	論文(三)：論文寫作

宗教及神學

(主、副修
課程)

宗教系

電話：2609 6477

傳真：2603 5280

電子郵件：religion@cuhk.edu.hk

宗教系課程不囿於某個宗教的研究，而是著重以科學批判的歷史研究方法，探討當代有關宗教與文化、社會和人生的課題。研究路進涉及人類學、心理學、社會學、教育學、哲學、文學批判等。宗教研究是跨學科的課程。該系亦為修讀神學的學生提供有關基督教及《聖經》研究的科目。

編號 科目名稱

宗教學

範圍(一)：宗教學方法

RST 1111	宗教研究
RST 2111	宗教與人的科學
RST 2112	神話，象徵與儀式
RST 3111	宗教哲學
RST 3112	宗教社會學
RST 3113	宗教心理學

範圍 (二) : 亞洲宗教歷史

- RST 1121 亞洲宗教
RST 1122 中國宗教
RST 2121 道教
RST 2122 中國佛教
RST 2123 中國民間宗教
RST 3121 佛教禪宗
RST 3122 宗教選讀

範圍 (三) : 宗教、經典與文學

- RST 2131 宗教與文學
RST 2132 比較聖典研究
RST 2133 中國佛教經典
RST 2134 早期道教經典選讀
RST 2135 基督教名著選讀
RST 3131 婦女、宗教與中國文學
RST 3132 希伯萊文釋經
RST 3133 新約希臘文釋經

範圍 (四) : 宗教、教育與社會

- RST 1141 宗教與現代社會
RST 2141 宗教與倫理
RST 2142 宗教與性別研究
RST 2143 宗教教育基礎
RST 2144 個人成長與宗教教育
RST 3141 學校宗教教學法

神學

範圍 (一) : 聖經研究

- RST 1211 舊約研究導論
RST 1212 新約研究導論
RST 2211 五經研究
RST 2212 先知文學
RST 2213 智慧文學與詩篇
RST 2214 共觀福音
RST 2215 約翰之著作
RST 2216 保羅書信

範圍 (二) : 基督教歷史與宣教

- RST 2221 早期與中世紀教會
RST 2222 改革時代
RST 2223 現代歐洲基督教
RST 3221 中國基督教史
RST 3222 香港基督教史

- RST 3223 普世教會學
 RST 3224 受差傳之教會
 RST 3225 今日教會所面對之問題

範圍 (三) : 基督教神學與倫理

- RST 1231 神學導論
 RST 2231 人類與拯救
 RST 2232 上帝論、創造論與末世論
 RST 2233 基督、教會與聖靈
 RST 2234 天主教教義學
 RST 3231 基督教倫理學
 RST 3233 神學與女性主義

範圍 (四) : 牧範學與實習

- RST 2241 牧養神學
 RST 2242 教牧輔導
 RST 3241 講道學
 RST 3242 宗派傳統及體制
 RST 3243 性、婚姻與家庭
 RST 3244 禮儀學
 RST 3245 講道實習
 RST 4241/4242 實習 (一) / (二)

宗教學/神學共同範圍

語言、研討與專題研究

- RST 1331/1332 希伯來文 (一) / (二)
 RST 1333/1334 希臘文新約聖經 (一) / (二)
 RST 1335/1336 阿拉伯語文 (一) / (二)
 RST 3331/3332 師生專題研究 (一) / (二)
 RST 3333/3334 本科生專題研究 (一) / (二)
 RST 3335/3336 神學：專題研究 (一) / (二)
 RST 3337/3338 宗教學：專題研究 (一) / (二)
 RST 4331/4332 師生專題研究 (三) / (四)

翻譯
 (主、副修
 課程)

翻譯系

電話：2609 7700
 傳真：2603 5173

該系於一九七二年創立，是香港大專院校中最早成的翻譯系，提供學術與實踐並重之通才訓練課程，為學員將來就業或進修打好根基。系內教員積極參與研究計劃，除翻譯中、英文學作品外，亦出版多種翻譯詞彙、目錄及理論書籍。該系出版的《翻譯學報》是本港第一份研究翻譯學的雙語學術刊物，於一九九七年創刊。

編號	科目名稱
TRA 1010/1020	翻譯概論(一)/(二)
TRA 1110	跨文化研究
TRA 1210	翻譯史
TRA 2030/2040	基本傳譯理論與技巧(一)/(二)
TRA 3050/3060	接續傳譯(一)/(二)
TRA 3070/3080	翻譯理論(一)/(二)
TRA 3170/3180	文學翻譯：中譯英(一)/(二)
TRA 3270/3280	文學翻譯：英譯中(一)/(二)
TRA 3810	實用翻譯：公共事務
TRA 3820	實用翻譯：商業
TRA 3830	實用翻譯：傳播媒介
TRA 3840	實用翻譯：法律
TRA 3850	實用翻譯：科技
TRA 4070/4080	翻譯與語言研究(一)/(二)
TRA 4150/4160	同聲傳譯(一)/(二)
TRA 4510/4520	翻譯論文(一)/(二)
TRA 4710	翻譯研究專題

工商管理學院

工商管理 學士綜合 課程

(主、副修
課程)

工商管理學士綜合課程委員會

電話：2609 7743

傳真：2603 5181

電子郵件：bba@cuhk.edu.hk

此綜合課程由工商管理學院的六個學系合作提供，透過嚴謹的課程內容，有系統地訓練學生全面掌握工管知識並發展專長。課程除提供基礎知識的科目，讓學生對工商管理各範疇有全面的認識外，更設有專修科目，學生可按興趣選修。該課程有逾六千畢業生，不少在香港乃至海外的商業及學術機構擔任要職。

編號

科目名稱

必修科目

ACY 1111	初級會計(一)
ACY 1112	初級會計(二)
ACY 2151	商法
BBA 2050	基本商學研究
DSE 1030	企業經濟學(一)
DSE 1040	企業經濟學(二)
DSE 2010	企業決策之統計分析(一)
DSE 2020	企業決策之統計分析(二)
DSE 2030	營運管理
DSE 3050	電算機資訊系統
FIN 2010	財務管理
ITB 2010	國際企業導論
MGT 1010	企業導論
MGT 1020	管理原理
MGT 2040	人力資源管理
MGT 4010	企業政策及策略
MKT 2010	市場管理

專修科目

會計學

會計學院

電話：26097838

傳真：26035114

電子郵件：schoolacy@cuhk.edu.hk

學院原為會計學系，一九九三年改格為會計學院，使命是透過教研活動推展會計學的學習和專業領域，從而協助香港及鄰近地區的經濟與社會發展。學院提供植根於中國文化，著眼全球而連繫實踐的高水準會計

教育，多年來在專業教育及研究方面取得了優良的聲譽，其本科專業會計學課程(科目列於第121頁)公認為嚴謹、全面、先進及切合實際需要，廣受本地學生歡迎。

編號	科目名稱
ACY 2111	中級會計(一)
ACY 2112	中級會計(二)
ACY 2121	成本及管理會計
ACY 2122	高級管理會計
ACY 2141	會計資訊系統
ACY 2211	非牟利機構會計
ACY 3111	高級會計
ACY 3131	審計學
ACY 3151	公司法
ACY 3161	稅務會計
ACY 3211	財務會計研討
ACY 3212	國際會計
ACY 3213	中國之會計架構
ACY 3231	高級審計
ACY 3232	電算機系統審計
ACY 3241	會計決策支援與智慧系統
ACY 3251	證券法規
ACY 3252	公司破產法
ACY 3261	高級稅務會計

決策科學與 企業經濟學

決策科學與企業經濟學系

電話：26097813

傳真：26035104; 26036840

電子郵件：dse@cuhk.edu.hk

學系主要開授現代企業分析範疇內的科目，讓學生掌握現代管理科學和經濟學的知識與原理，較全面地分析有關系統管理和企業決策方面的策略形成、規劃、營運，以及控制等層面的問題，以充分運用企業資源，獲取最大效益。課程著重介紹當代管理學中一些重要領域的基礎知識，如營運管理、企業經濟、管理科學與管理資訊系統等。

編號	科目名稱
DSE 3010	運籌學
DSE 3020	電腦模擬管理
DSE 3030	商情預測
DSE 3040	企業組織經濟學
DSE 3060	品質管理

DSE 3070	企業環境的經濟層面
DSE 3080	宏觀經濟與管理
DSE 4010	營運計劃與控制
DSE 4020	服務營運管理
DSE 4030	營運系統管理與策略
DSE 4040	管理經濟學
DSE 4050	企業循環
DSE 4060	管理控制系統
DSE 4070	數據庫系統及管理
DSE 4080	中國企業之經濟分析
DSE 4090	中國經濟的宏觀問題
DSE 4100	決策科學與企業經濟學專題研讀
DSE 4110	企業流程再造
DSE 4120	信息系統分析及設計
DSE 4130	商用程序設計
DSE 4140	數據通訊及網絡

財務學

財務學系

電話：26097805

傳真：26036586

電子郵件：finance@baf.msmail.cuhk.edu.hk

學系提供綜合性的財務課程，所設科目概括了財務學的主流：公司財務學、投資學、市場及機構等，並設邊緣科目如保險與不動產等。畢業生既具備現代財務學的紮實基礎，又掌握分析實際財務問題的技能。系內教師在理論與實證財務學方面有豐富經驗，科研成果曾於著名專業期刊發表或以專書形式出版。

編號	科目名稱
FIN 3010	金融市場
FIN 3020	國際金融
FIN 3030	金融機構管理
FIN 3040	商業銀行與中央銀行
FIN 3050	風險管理與保險
FIN 3060	房地產財務與投資
FIN 3070	計量財務學
FIN 4010	高級財務管理
FIN 4020	投資分析與組合管理
FIN 4030	財務專題
FIN 4040	期權與期貨
FIN 4050	合併與收購
FIN 4060	中國財務
FIN 4070	固定收入證券分析

國際企業學

國際企業學系

電話：26097824

傳真：26035473

電子郵件：itb@cuhk.edu.hk

國際企業學系旨在培養專才，以管理運作日趨國際化的企業；骨幹科目包括國際營銷、國際財務、跨國企業的管理等，亦設有地區性商業學科如「亞洲商業」、「中國商業」、「華人商業網絡」和「日本商業」等。系內教師的學術研究範圍涵蓋國際生產理論、亞太區的服務業、國際金融市場，以至跨國公司在不同國家的策略。

編號	科目名稱
IKJ 3102	國際營銷學
IMJ 3101	跨文化管理
ITB 3110	進出口貿易
ITB 3130	國際財務管理
ITB 3140	國際銀行業務
ITB 3150	外匯實務
ITB 3170	國際企業道德論
ITB 4110	中國商業
ITB 4120	華人商業網絡
ITB 4130	日本商業
ITB 4140	亞洲商業
ITB 4150	歐洲商業
ITB 4160	跨國企業
ITB 4170	國際企業的專題研討

管理學

管理學系

電話：26097898

傳真：26035104; 26036840

電子郵件：mgt@cuhk.edu.hk

管理學系訓練學生組織與規劃企業內的人力、物力與財力，以及溝通企業內外的訊息，使企業發揮高度的效率與效能；該系又特別提供人力資源（人事）管理的專業科目，供本科生選讀；另設較專門的跨文化管理、創業和小型企業管理、組織分析等研習課題。

編號	科目名稱
IMJ 3101	跨文化管理
MGT3010	組織行為學
MGT3040	人力資源規劃與員工配置
MGT3060	人力資源培訓

MGT4030	組織分析及設計
MGT4040	企業家精神及小型企業管理
MGT4050	績效及薪酬管理
MGT4060	僱傭關係管理
MGT4080	現代管理人員的管理技巧
MGT4090	組織創意與創新
MGT4100	策略轉變之管理
MGT4110	管理學專題研讀
MGT4120	中國企業之管理

市場學

市場學系

電話：26097809

傳真：26035473

電子郵件：mkt@cuhk.edu.hk

市場學系以培養現代企業的市場管理人才為宗旨，課程著重介紹現代市場管理的理論、分析方法及實務。有志投身與市場學相關的工作，或對市場管理的哲學、技術與分析方法感興趣的學生，可於高年級專修該系的專業科目。

編號	科目名稱
IKJ 3102	國際營銷學
MKT3010	市場研究
MKT3020	消費者行為
MKT3030	廣告及推廣
MKT3040	銷售管理
MKT4010	企業市場學
MKT4020	零售及營銷途徑管理
MKT4030	服務市場學
MKT4040	策略市場學
MKT4050	市場學的專題研討
MKT4060	創新及產品發展
MKT4070	中國市場營銷
MKT4080	社會市場學

學生為本教學 (STOT) 科目

BBA 0230/0240 企業問題研討 (一) / (二)

BBA 0310 企業問題研討

專業會計學
(主修課程)

編號	科目名稱
必修工商管理科目	
ACY 1111	初級會計(一)
ACY 1112	初級會計(二)
ACY 2151	商法
DSE 1030	企業經濟學(一)
DSE 1040	企業經濟學(二)
DSE 2010	企業決策之統計分析(一)
FIN 2010	財務管理
MGT1020	管理原理
MGT4010	企業政策及策略
MKT2010	市場管理

必修會計學科目

ACY 1141	電算機之會計應用
ACY 2111	中級會計(一)
ACY 2112	中級會計(二)
ACY 2121	成本及管理會計
ACY 2122	高級管理會計
ACY 2141	會計資訊系統
ACY 3111	高級會計
ACY 3131	審計學
ACY 3151	公司法
ACY 3161	稅務會計

選修會計學科目

ACY 2211	非牟利機構會計
ACY 3211	財務會計研討
ACY 3212	國際會計
ACY 3213	中國之會計架構
ACY 3231	高級審計
ACY 3232	電算機系統審計
ACY 3241	會計決策支援與智慧系統
ACY 3251	證券法規
ACY 3252	公司破產法
ACY 3261	高級稅務會計

學生為本教學 (STOT) 科目

ACY 0201/0202	當前企業問題研討(一)/(二)
---------------	-----------------

教育學院

體育運動 科學

(主、副修
課程)

體育運動科學系

電話：2609 6094

傳真：2603 5781

電子郵遞：b285794@hp720a.csc.cuhk.edu.hk

學系提供體育運動科學學士學位課程，為本港之中小學、大專院校、政府部門及工商界培養專業體育教師、教練及體育運動管理人才。課程內容包括理論及專業科目，學生可選擇較廣博的範疇，或較專門的取向如運動生理學、運動生物力學、運動心理學、運動管理學、體育課程及教學法。有志從事研究的學生可修讀研究法，然後作專門之獨立研究。

編號 科目名稱

基礎理論科目

SPE 2520	人體解剖功能與成長
SPE 2540	運動生理學導論
SPE 2610	運動生物力學導論
SPE 2710	體育與運動社會學
SPE 3820	運動心理學：理論與實踐

基礎教育科目

SPE 2600	基本體育統計、計算與測量學
SPE 2720	體育哲學及歷史基礎
SPE 2810	運動學習心理學
SPE 3410	體育課程設計
SPE 3430	運動及體育行政
SPE 3440	體育教學法

高級理論科目

SPE 3550	運動表現生理學
SPE 3630	研究法導論
SPE 3720	運動與休閒社會學
SPE 3910	傷健運動
SPE 4560	體適能評估和運動處方
SPE 4570	健康與體育
SPE 4640	運動學及動力學
SPE 4740	運動社會學：分層、理論與偏離
SPE 4830	體育運動心理學：社會心理因素
SPE 4900	獨立研究

專業科目

SPE 2011	籃球
SPE 2021	排球
SPE 2031	足球
SPE 2041	手球
SPE 2051	羽毛球
SPE 2052	網球
SPE 2053	壁球
SPE 2061	乒乓球
SPE 2111	游泳(甲)
SPE 2112	游泳(乙)
SPE 2122	運動訓練原理(健康與表現)
SPE 2131	田徑
SPE 2211	體操
SPE 2221	創作舞
SPE 3221	土風舞
SPE 3222	健康舞

教學實習科目

SPE 2200	教學實習(一)
SPE 3200	教學實習(二)
SPE 4200	教學實習(三)

小學教育課程委員會

電話：2609 6956

傳真：2603 6129

電子郵件：ftbed@fed.cuhk.edu.hk

此課程為兩年全日制課程，由教育學院三個學系，即課程與教學學系，教育行政與政策學系，和教育心理學系共同提供，並由小學教育課程委員會統籌，旨在培訓職前小學學位教師。學員須持有香港教育學院教師證書。修畢課程者，獲頒授教育學士學位。課程強調理論結合實踐，內容包括小學學科研習、教育基礎科、教學與學習理論、實用知識、實地研習等。

編號	科目名稱
PED 3110	教育的社會基礎
PED 3120	兒童心理發展
PED 3210	語文基礎知識與實用文寫作
PED 3220	環境教育
PED 3230	小學性教育
PED 3310	小學語文教學的理論研究
PED 3320	語言、思維與寫作

小學教育

(主修課程)

PED 3330	外語學習
PED 3340	語言分析與外語教學
PED 3350	數學基礎認識與理解
PED 3360	小學數學教學法
PED 3370	小學中國語文教學法
PED 3380	小學英語教學法
PED 3430	學習理論(一)
PED 3440	初小教學模式
PED 3510	小學學生輔導
PED 3520	學校管理導論(一)
PED 3530	課程設計導論
PED 3610	實地研習(一)
PED 4120	香港社會與教育
PED 4210	教育實務英語
PED 4220	教師及教育專業
PED 4310	小學語文的教材編選與課程設計
PED 4320	兒童文學與小學語文教育
PED 4330	外語課程
PED 4340	英語語法
PED 4350	數學理念的發展
PED 4360	高等數學基礎
PED 4430	學習理論(二)
PED 4440	高小教學模式
PED 4510	測量與評鑑
PED 4520	課外活動
PED 4530	學校訓導
PED 4540	學習困難學生教學理論
PED 4550	學校管理導論(二)
PED 4560	課程發展與實施理論
PED 4610	實地研習(二)
PED 4620	研習報告

課程與教學學系

電話：2609 6905

傳真：2603 6724

電子郵件：cri@fed.cuhk.edu.hk

課程與教學學系有教員廿餘人，為學院的本科及研究院綜合課程開設科目，以訓練教學及課程發展之專才，及讓學員獲取專業資格。系內教員積極開展研究工作及服務本港各種教育團體或委員會，並經常為教育工作者舉辦研討會，推動本港教育專業的發展。

教育行政與政策學系

電話：2609 6953

傳真：2603 6761

電子郵遞：eapdept@cuhk.edu.hk

教育行政與政策學系為學院的本科及研究院綜合課程開設科目。系內教員主要教授高級學位課程，如教育行政、比較教育、政策研究等教育碩士課程，以及哲學碩士、哲學博士和教育博士課程。系內教員熱心從事研究工作，並出任本地和國際機構（如世界銀行及聯合國屬下組織）的項目顧問，以及不同學術期刊的編輯。

教育心理學系

電話：2609 6904

傳真：2603 6921

電子郵遞：edpsy@fed.cuhk.edu.hk

教育心理學系為學院提供的本科及研究院綜合課程開設科目，內容兼重基礎理論與實用策略，以培養學員成為優秀的教師及卓越的研究人員。學系的研究及發展重點包括輔導、學生評估，和資優教育；而開辦的學科概分為五大類：認知及智力發展、輔導、群性及性格發展、動機及自我觀、測量及研究法。

工程學院

計算機科學

(主、副修
課程)

計算機科學與工程學系

電話：2609 8440

傳真：2603 5302

電子郵遞：dept@cse.cuhk.edu.hk

該系為本港大專院校同類學系中最早成立者，現時開設本科及研究院課程。本科課程分計算機科學及計算機工程學，前者屬理科課程，修畢可獲理學士學位，修畢後者則獲授工程學士學位，兩項課程均獲英國電機工程師學會 (IEE) 認可。學系擁有先進的計算機設備，供計算機科學與工程學研究之用。該系畢業生不少服務本港及海外的工商機構，並擔任要職。

編號	科目名稱
CSC 1110	計算導論
CSC 1410	數字邏輯
CSC 1500	計算機原理及程序設計
CSC 1720	Internet導論
CSC 2100	數據結構
CSC 2110	離散數學
CSC 2420	計算機結構及匯編語言程序設計
CSC 2510	計算機結構
CSC 2520	數據結構及應用
CSC 2600	數值計算法
CSC 2700	通用商業語言之程序設計
CSC 3100	軟件工程
CSC 3120	編譯程序構造
CSC 3130	形式語言及自動機理論
CSC 3150	操作系統導論
CSC 3160	算法設計及分析
CSC 3170	數據庫系統導論
CSC 3180	程序設計語言原理
CSC 3230	人工智能之基本原理
CSC 3260	計算機圖形學之原理
CSC 3420	計算機系統體系結構
CSC 3430	微處理機系統
CSC 3470	數字電路及數字設計
CSC 3480	數字系統設計
CSC 3510	系統軟件
CSC 3550	計算機圖形學導論
CSC 3640	理論計算機科學導論
CSC 4010/4020	畢業專題研究 (一) / (二)

CSC 4160	分佈式及並行式計算
CSC 4190	人工智能程序設計
CSC 4260	當前計算技術之專題
CSC 4270	對超大規模集成電路之計算機輔助設計
CSC 4430	數據通訊及計算機網絡
CSC 4510	程序設計語言及編譯程序
CSC 4640	計算機體系結構
CSC 5110	軟件工程之高級專題
CSC 5120	數據庫系統之高級專題
CSC 5130	程序設計語言之理論
CSC 5140	操作系統之高級專題
CSC 5170	計算複雜性理論
CSC 5210	計算機圖形學及可視化之高級專題
CSC 5230	編譯程序構造之高級專題
CSC 5260	腦子理論及感覺運動之處理
CSC 5270	計算學習原理
CSC 5280	圖像處理及計算機顯像
CSC 5410	高級計算機體系結構
CSC 5420	計算機系統之性能評價
CSC 5460	計算機虛擬界面高級專題
CSC 5480	分佈式多媒體及網絡

編號	科目名稱
ERG 4910/4920	論文(一)/(二)
CEG 2150	系統軟件原理
CEG 2400	微計算機系統
CEG 3420	高級計算機結構
CEG 3430	高級微處理系統及其應用
CEG 3470	數字電路
CEG 3480	數字系統設計
CEG 3490	超大規模集成電路導論
CEG 4430	分佈式系統及網絡
CEG 5270	數字系統的計算機輔助設計

計算機工程學

(主修課程)

電子工程學

(主修課程)

電子工程學系

電話：2609 8275

傳真：2603 5558

電子郵件：pcching@ee.cuhk.edu.hk

電子工程學系因應科技及工業的發展，提供多項本科課程，內容深入廣泛，涵蓋了主要的電子領域，並重視理論與實驗的結合，指導學生將理論及概念應用到實際的系統、線路、器件和材料上。學系素來重視教學及研究質量，其學位課程為有關的國際專業機構認可。

編號	科目名稱
ERG 1810	工程實驗 (一)
ERG 2020	數字系統與計算機組織
ERG 2030	訊號與系統
ERG 2810	工程實驗 (二)
ERG 3810	產品發展習作
ERG 4910/4920	論文 (一) / (二)
ELE 1110	基本電路理論
ELE 2110	電子線路
ELE 2120	數字電路與系統
ELE 2210	電機工藝學
ELE 2230	電腦輔助電子系統設計
ELE 2240	控制及電機技術
ELE 2510	微電子器件
ELE 2880	基本工程學
ELE 3210	模擬集成電路
ELE 3230	微處理器與計算機系統
ELE 3240	電子儀器學
ELE 3310	基本電磁波理論
ELE 3320	初級光通訊學
ELE 3330	無線電通訊簡介
ELE 3410	隨機過程與數字訊號處理
ELE 3510	固態電子學
ELE 3820	電子工程實驗
ELE 4110	生物電子學
ELE 4190	生物醫學工程
ELE 4210	網路合成
ELE 4220	多處理機系統之實現及應用
ELE 4230	微處理器設計與組織
ELE 4310	通訊系統
ELE 4320	微波工程
ELE 4410	訊號處理技術與應用
ELE 4430	數字圖像處理
ELE 4510	半導體器件物理及技術
ELE 4520	集成光學

ELE 4530	集成電路製作技術
ELE 4540	VLSI測試及可測性設計
ELE 4550	專用導向集成電路 (ASIC) 科技
ELE 4560	電子薄膜科學
ELE 5260	互補金氧半導體集成電路
ELE 5270	計算機輔助電路分析
ELE 5350	高級電磁波理論
ELE 5370	基本雷達

訊息工程學系

電話：2609 8385

傳真：2603 5032

電子郵件：dept@ie.cuhk.edu.hk

訊息工程學系是香港目前唯一專注研究電訊系統的學系，其本科課程之內容廣涉訊息技術基礎理論，網絡結構和協議，以至有效的訊息貯存、交換及傳輸技術，和多媒體訊息處理技術。系內教研人員多為訊息與通訊領域的傑出學者，不少更富有工業經驗。訊息工程學之學士學位課程獲英國電機工程師學會及香港工程師學會認可。

編號	科目名稱
ERG 2011	高等工程數學(一)
ERG 2012	高等工程數學(二)
ERG 2040	概率模型與應用
ERG 2310	通訊系統原理
ERG 4910/4920	論文(一) / (二)
IEG 1810	電子線路設計實驗
IEG 2010	應用離散方法
IEG 2051	訊號與系統
IEG 2810	數字系統設計實驗
IEG 3010	數字通訊
IEG 3050	仿真原理與技術
IEG 3080	訊息與軟件工程實務
IEG 3310	計算機網絡
IEG 3810	微型處理系統設計實驗
IEG 3821	訊息工程實驗
IEG 3830	產品設計習作
IEG 4020	電訊交換與網絡系統
IEG 4030	光纖通訊
IEG 4060	決策方法
IEG 4100	無線通訊系統
IEG 4120	訊號分析及應用
IEG 4130	訊道編碼理論

訊息工程學

(主修課程)

機械與自動化 工程學

(主修課程)

IEG 4140	隨機過程與應用
IEG 4150	訊息論
IEG 4160	視訊訊號編碼與處理
IEG 4170	應用密碼學與數據壓縮
IEG 4180	網絡軟件之程序設計

機械與自動化工程學系

電話：2609 8337

傳真：2603 6002

電子郵件：dept@mae.cuhk.edu.hk

機械與自動化工程學系開設之本科課程兼重基礎理論及先進技術的應用，以培養富創新精神及具應變能力的工程師，內容側重電子、電腦及現代控制技術在機械工程的應用，尤其是產品設計與生產的自動化。畢業生的就業機會廣及各工業領域的生產、設計開發及研究部門。學系在許多尖端研究領域，提供碩士及博士高級學位課程，供畢業生繼續研讀。

編號	科目名稱
ERG 4910/4920	論文(一)/(二)
MAE 1010	工程設計基礎
MAE 1020	熱力及流體力學
MAE 1030	電技術導論
MAE 1810	機械與自動化工程實驗(一)
MAE 2010	計算泛函分析
MAE 2020	工程力學
MAE 2030	控制系統導論
MAE 2040	製造系統
MAE 2050	計算機輔助工程學基礎
MAE 2060	機械設計
MAE 2070	機器智能基礎
MAE 2810	機械與自動化工程實驗(二)
MAE 3010	數字控制系統
MAE 3020	自動化中的訊息處理
MAE 3030	機器人動力學及控制
MAE 3040	高等製造系統
MAE 3910	論文(一)
MAE 3920	論文(二)
MAE 5010	幾何建模與CAD/CAM
MAE 5020	機器視覺
MAE 5030	高等機器人學
MAE 5040	過程控制
MAE 5050	控制理論選講

MAE 5060	製造系統高級專題
MAE 5070	智能系統
MAE 5080	動力學和振動

系統工程與工程管理學系

電話：2609 8313

傳真：2603 5505

電子郵遞：dept@se.cuhk.edu.hk

系統工程與工程管理學系於一九九一年成立，為本港院校同類學系中最早開辦者，提供本科及研究院課程，有系統地訓練學生如何在複雜的商業及工業系統中分析及解決與人際關係、科技、訊息及管理有關的問題，內容綜合了計算機科學、訊息系統、管理學、金融工程學及決策與系統工程學等方面的知識。學系並積極開展決策與系統工程、訊息工程、工程管理及金融工程等方面的研究項目，畢業生可繼續深造高級學位課程。

編號	科目名稱
ERG 4910/4920	論文(一)/(二)
SEG 2410	線性代數和離散數學
SEG 2420	運籌學(一)
SEG 2430	應用概率論和統計
SEG 2440	工程經濟學
SEG 2450	生產計劃與控制
SEG 3410	系統建模和模擬
SEG 3420	文件結構及處理
SEG 3430	資訊系統分析及設計
SEG 3440	運籌學(二)
SEG 3450	工程創新和企業開發
SEG 3460	電腦處理系統概念
SEG 3470	動態系統
SEG 3490	資訊系統管理
SEG 3500	品質控制與管理
SEG 3510	人機介面
SEG 3520	資訊科技管理
SEG 3530	技術與工業項目之管理
SEG 3810	產品發展習作
SEG 4410	實時計算機系統
SEG 4420	組合優化
SEG 4430	決策論之隨機模型
SEG 4480	決策方法及應用
SEG 4500	設施管理學
SEG 4510	決策方法之案例分析

系統工程與 工程管理學

(主修課程)

SEG 4520	智能管理支持系統
SEG 4530	主客系統導論
SEG 4540	開放系統及應用
SEG 4550	生產計劃及管理系統
SEG 4560	電算智能的決策應用
SEG 4570	系統設計及執行
SEG 4580	系統工程與工程管理專題 (一)
SEG 4590	系統工程與工程管理專題 (二)
SEG 4600	後勤管理學
SEG 5410	應用最優控制
SEG 5420	調度與排序
SEG 5430	最優生產計劃
SEG 5440	離散優化選題
SEG 5450	離散事件系統
SEG 5460	資訊系統工程
SEG 5470	知識系統
SEG 5480	作業管理策略
SEG 5490	高級工程經濟學
SEG 5500	固定收入證券之分析

醫學院

內外全科醫學士學位課程

電話：2609 6891; 2609 6806

傳真：2603 5821

醫學院提供五年制之內外全科醫學士學位課程。此課程為一綜合性的單元制主修課程，學生須完成兩年臨床前期課程及三年臨床期課程，每年接受學業評估，經院際考試，第一、第二及第三期（分兩部分）專業考試合格，並符合大學及學院其他學科要求後，方可獲頒授內外全科醫學士學位。畢業生須接受為期一年的駐院實習訓練，完成後可註冊為醫生。

年級	編號	科目名稱
臨床前期課程（醫科第一、二年課程）		
一	GEE 298Z/299Z	行為及社會科學 (醫科生必修通識教育科目)
一至四		兒童成長研究報告 (亦為行為及社會科學科目之一部分)
一及二	MED 1010/2010	解剖學
	MED 1110/2110	生理學
	MED 1310/2310	生物化學
二	MED 2210	藥理學
臨床期課程（醫科第三、四、五年課程）		
三	MED 3010	臨床醫學課程導論
	MED 3110, 3210	初級內科學習及初級外科學習
	MED 3310	內科核心講習及治療學/ 臨床藥理學講習
	MED 3410	病理解剖及細胞學
	MED 3510	微生物學
	MED 3610	化學病理學
四	MED 4010	社區及家庭醫學
	MED 4110	婦產科
	MED 4210	兒科
	MED 4310	精神科
	MED 4410	選修科
五	MED 5110, 5210	高級內科學習及高級外科學習

內外全科 醫學士課程

(主修課程)

**醫學科學
增插學年
學士學位
課程**

醫學科學增插學年學士學位課程委員會

電話：2609 6891；2609 6806

傳真：2603 5821

修畢臨床前期課程或完成臨床第一年的學生，可在任何一臨床前學系修讀一年醫學科學增插學年學士學位課程。此課程包括所選學系相關學科的學術研究、文獻檢索、綜述及實驗。學生須在研討會評述近期發表的有關學科的主要進展，並在導師指導下從事一項研究，研究結果必須寫成論文，正式答辯。該項研究須為所選學科之「前沿」課題，而論文往往是科學專論的基礎。

編號	科目名稱
MED 3810	專題導讀 (一)
MED 3820	專題導讀 (二)
MED 3830/3840	專題研討 (一) / (二)
MED 3860	研究計劃

麻醉及深切治療學系

電話：2632 2735

傳真：2637 2422

電子郵件：teikoh@cuhk.edu.hk

學系為醫科第五年學生提供科目介紹麻醉及危重病學，旨在講授急救、手術前後的醫療及處理急性病的技術和態度，學員必須通過臨床考試 (OSCE)。學系在教研及深切治療方面卓有成就，揚名亞太區，尤以研究麻醉藥物動力學、痛症處理、危象事件監察，以及深切治療的成效著稱。學系並提供設計優良及嚴謹的專科訓練課程，學員屢獲香港及澳紐區專科學院頒發獎項。

病理解剖及細胞學系

電話：2632 3337

傳真：2637 6274

電子郵件：joelee@cuhk.edu.hk

學系提供醫學教學、科研，和在威爾斯親王醫院的臨床病理診斷服務。除教授本科及研究院課程外，並積極推行香港醫學專科學院的病理專科訓練，以及中國病理醫生培訓計劃。學系在鼻咽癌、免疫組織化學、神經病理學、腎臟病理學、肝癌和胃腸淋巴瘤等的研究享有國際聲譽，系內教師亦活躍於國際病理專業界，致力推展國際病理學會的工作。

解剖學系

電話：2609 6853

傳真：2603 5031

電子郵件：anatomy@cuhk.edu.hk

解剖學系為醫科臨床前期、護理學、藥劑學及人類生物學課程開設大體解剖、組織胚胎、遺傳、神經解剖等科目，教學主要採用講授、實習及導修等形式。系內教研人員廣泛應用穿透及掃描電鏡、共焦顯微鏡、組織培養、免疫組織化學及分子生物技術，開展關於神經生物學、發生物學、腫瘤學、細胞生物及分子生物學等研究項目。

生物化學系

電話：2609 6875

傳真：2603 5123

電子郵件：biochemistry@cuhk.edu.hk

生物化學融會多種學科的知識及研究手段，探討生物體內化學物質之性能及其代謝過程。學系開設門類齊全的課程，為醫科學生、食品營養專業和環境科學專業之學生授課。學系主要研究課題包括人類遺傳、中草藥、腫瘤免疫、轉基因動物技術、激素及其受體等，正計劃與其他院校攜手開拓生物訊息學之研究，並與生物系合辦分子生物技術課程。

化學病理學系

電話：2632 3338

傳真：2636 5090

電子郵件：hjelm@cuhk.edu.hk

化學病理學系為不同課程的學生提供教學，包括醫科三年級、醫學科學增插學年學士學位課程、臨床生物化學理學碩士、哲學碩士、哲學博士及醫學博士課程，以及專為國內醫生而設的化學病理夏季學校。學系具備先進的設施和技術從事研究，研究重點是遺傳疾病。

腫瘤學系

電話：2632 2119

傳真：2649 7426

電子郵件：pjjohnson@cuhk.edu.hk

腫瘤學系為醫科本科生提供為期四週的綜合課程，讓學生全面認識腫瘤學，包括癌症的治療、護理、預防、跟進，以及病人心理及社交需要，並讓學生進一步熟習內外科臨床技巧。學系的主要臨床服務包括

化療及放射治療。研究項目針對肝癌及鼻咽癌兩種香港常見之癌症，研究角度則基礎科學及臨床問題並重。學系並設有基礎科研實驗室和臨床試驗及藥物發展中心，為國際合作研究項目提供服務。

社區及家庭醫學系

電話：2692 8783

傳真：2606 3791

電子郵件：alee@cuhk.edu.hk

學系提供本科、文憑及碩士課程，培訓在社區提供預防及治療性醫療服務的醫生。社區醫學之教學包括流行病學之原理、傳染及非傳染病之流行病學、職業醫學及環境衛生；家庭醫學則包括家庭醫學之原理及常見疾病之療理方法。系內主要研究項目包括骨質疏鬆及其他關節病，老人保健，吸煙與健康，甲、乙型肝炎流行病學，空氣污染，噪音引致失聰，有機溶劑及神經行為失調，醫療服務研究，疾病地理分布和調查等。

放射診斷學系

電話：2632 3213

傳真：2636 0012

電子郵件：b142778@mailserv.cuhk.edu.hk

放射診斷學系提供的本科教學及高級學位專科訓練，獲香港及英國放射師學院認可。而其放射工作，則以超聲波及頭、頸、胸造影著稱。系內成員經常應邀在國際會議中講授及示範新的影像診斷，並於重要國際期刊發表論文；英國放射師學會曾於一九九七年頒贈伯克萊獎章予該系系主任，以肯定其對科研及放射實務的貢獻。

內科及藥物治療學系

電話：2632 3127

傳真：2645 1699

電子郵件：suzanne-ng@cuhk.edu.hk

學系之本科課程旨在訓練學生如何全面照顧病者。學系亦為研究生提供高級的專業課程，以及各種醫學專科訓練，包括心臟科、臨床藥理學、皮膚科、內分泌及糖尿科、腸胃及肝科、老人科、血液科、腎科、腦神經科、風濕科及胸肺科。系內不少專科教員擔任國際期刊的編委，或出任國際專科組織之主席或會員。

微生物學系

電話：2632 3333

傳真：2647 3227

電子郵遞：microbiology@cuhk.edu.hk

微生物學系的教學培訓對象包括醫科生、護理人員，和微生物學專門人才，並為威爾斯親王醫院提供臨床服務；研究工作則著重拓展分子生物及感染的課題，以擴闊化驗服務的範疇，並提高臨床、化驗、顧問及感染控制服務的質素。

婦產科學系

電話：2632 2810

傳真：2636 0008

電子郵遞：mangzchang@cuhk.edu.hk

學系為醫科四年級學生開設為期十週的臨床訓練，學生透過門診、病房和手術室學習，接觸和認識各種婦產科病症；訓練包括在產房及其他醫院婦產科實習各兩週，以掌握判別及處理各種臨床問題的技術，包括與病人及醫護人員的溝通。學系的主要研究領域包括輔助生育、婦科腫瘤、內腔鏡手術、婦產科訊息處理及計算機應用、產程內監護、胎兒生理及圍產醫學。

眼科及視覺科學系

電話：2762 3125

傳真：2715 9490

電子郵遞：winnie-yuen@cuhk.edu.hk

眼科及視覺科學系為醫科五年級學生提供為期兩週之眼科臨床訓練，教導眼科基本知識及技術，以及把眼睛檢查納為常規檢查的一部分。眼科臨床訓練在沙田教習醫院及香港眼科醫院進行，內容包括臨床講解、視力檢查、眼科儀器之運用、門診及急症之處理，以及手術觀察。

矯形外科及創傷學系

電話：2632 2728

傳真：2637 7889

電子郵遞：jackcheng@cuhk.edu.hk

矯形外科及創傷學系除了為三至五年級醫科生提供八週的基礎骨科導論和臨床教學課程，並致力為病患者提供高質素的醫療服務，開展科學研究，以及訓練研究生。學系在顯微手外科、運動醫學、創傷、小兒骨科、骨腫瘤、脊柱損傷和康復，以及關節再造術等骨科主要領域取得卓越成就，在本港、亞洲乃至國際上享有很高的學術聲譽。

兒科學系

電話：2632 2850

傳真：2636 0020

電子郵件：b365737@mailserv.cuhk.edu.hk

學系為醫科四年級學生提供為期十週之兒科理論及臨床訓練，讓他們對兒童健康問題及兒科疾病有全面及概括的認識。課程內容包括預防醫學，新生兒保健，週產期對兒童健康、體格生長及智能發展的影響，以及常見兒科疾病的症狀及治療等。學系成員積極開展兒科的流行病學及臨床研究，並以動物及分子學的基礎研究為輔，對本港以至國際的兒科醫療作出卓越貢獻。

藥理學系

電話：2609 6820

傳真：2603 5139

電子郵件：pharmacology@cuhk.edu.hk

藥理學系為醫科臨床前期及藥劑學課程學生授課，並與化學系、外科學系，以及多家國際藥物公司有密切的合作研究關係；系內研究以藥物化學為主，包括前列腺素受體，其第二信使系統及選擇性配體的研究，止嘔和防哮喘藥的作用機理，用膜片鉗技術研究藥物對心臟的作用，神經臟對炎症的影響，傳統中藥的活性成份研究，藥物代謝和單克隆抗體測定等。

生理學系

電話：2609 6882

傳真：2603 5022

電子郵件：physiology@cuhk.edu.hk

生理學系為醫科、藥劑學、護理學及人體生物學等課程開設科目，探討身體的運作；科目內容依器官系統編排，而教學形式則結合授課、導修、實驗及示範。學系亦著重發展學術研究及研究生課程，並置有共焦顯微鏡、分子生物、顯微螢光測量法及膜片鉗等先進設施，供教研人員研究之用。

精神科學系

電話：2632 3637

傳真：2646 2284

電子郵件：psychiatry@cuhk.edu.hk

在本科教學方面，精神科學系與社區及家庭醫學系合作，為醫科一年級學生開設行為科學課程；另給醫科四年級學生教授臨床精神科的理論和實踐。該系亦提供博士與碩士課程，並開展有關常見的嚴重精神

病的研究，例如沙田區的大型精神科流行病學研究；其他的主要研究課題包括情感病、慢性精神分裂、藥物濫用、睡眠失常，和精神病的社會文化面。

外科學系

電話：2632 2617

傳真：2637 7974

電子郵件：surgery@cuhk.edu.hk

外科學系為醫學本科生及研究生提供全面的外科教育，並訓練專科學員應付系方參與籌辦的「英國愛丁堡皇家外科醫學院及香港外科醫學院聯合院士考試」，成為專科醫生。該系的臨床研究及教學獲國際稱許，尤其著名的是肝、膽、胰、胃、腸各科的內鏡、腹腔鏡，以及傳統手術。基礎研究方面則著重鼻咽癌、肝癌、腸胃癌及乳腺癌等範疇。

藥劑學系

電話：2609 7944

傳真：2603 5295

電子郵件：kraymond@cuhk.edu.hk

該系是本港大專院校中之唯一藥劑學系，提供全面及高水準的專業訓練，並著重職業道德的培養，使學生能適應不斷發展的藥劑專業工作和堅持高的職業操守，服務市民。學系研究工作主要圍繞藥劑科學及藥劑執業，包括中藥、藥物代謝動力學、藥效學、方劑學、藥物穩定性、抗菌化療、藥物化學及藥物經濟學。

藥劑學畢業生須按大學指定完成為期一年之註冊前訓練，方可獲藥劑業及毒藥管理局考慮准予註冊為藥劑師，在本港執業。

編號 科目名稱

首修業年

藥物化學

PHA 1110 基礎有機化學

PHA 1120 功能機化學

PHA 1130 藥劑分析 (一)

藥劑學

PHA 1211/1212 物理藥劑學 (一) / (二)

PHA 1220 資料分析

藥劑執業實習

PHA 1311/1312 基本調劑技術 (一) / (二)

藥劑學

(主修課程)

生物科學之基礎課程

- PHA 1410 解剖學
PHA 1421/1422 生物化學(一)/(二)
PHA 1431/1432 生理學(一)/(二)

第二修業年

藥物化學

- PHA 2111/2112 藥物化學(一)/(二)
PHA 2120 藥劑分析(二)

藥劑學

- PHA 2210 方劑學
PHA 2222 特種藥劑製作

藥劑執業實習

- PHA 2310 調劑實習
PHA 2320 藥事法規

藥理學

- PHA 2411/2412 藥物作用機轉(一)/(二)

生藥學

- PHA 2510 基礎生藥學

第三修業年

藥劑執業實習

- PHA 3310 社區藥劑執業

藥理學

- PHA 3410 化學治療及毒物學

生藥學

- PHA 3510 生藥學及草本藥物學

治療學

- PHA 3610 臨床藥理學及藥劑學(一)
PHA 3620 臨床藥理學及藥劑學(二)
PHA 3720 畢業專題研究

以下範圍任選其一：

- 藥物發展化學
高級方劑學研究
藥物機轉
生藥學/藥物分析
臨床藥學及藥劑執業

護理學系

電話：2609 6224

傳真：2603 5269

電子郵件：nursing@cuhk.edu.hk

學系提供的本科課程包括註冊護士護理學課程及護理學課程。前者為兩年全日制及四年兼讀制，為已有兩年工作經驗的註冊護士而設；後者為四年全日制，畢業生可獲得香港護士管理委員會認可的註冊護士資格。此外，並開設文憑、碩士、博士等研究院課程。學系與本地醫院的聯繫密切，透過教研工作提高護理尤其是臨床護理的水準，研究範圍集中於復康、婦女健康、腫瘤科、老人科、產科及精神衛生科。

編號 科目名稱

必修科目

NUR 3000	基礎護理實習
NUR 3010	倫理與護理之法律問題探討
NUR 3020	行為科學
NUR 3030	健康概況與護理之心理及社會學應用
NUR 3040	護理解剖及微生物學
NUR 3050	護理生理學
NUR 3060	護理研究(一)
NUR 3070	健康評估
NUR 4000	護理學理論
NUR 4010	護理健康促進學
NUR 4020	護理領袖才能
NUR 4030	高級護理實務
NUR 4040	臨床實務管理
NUR 4050	現今護理之探討
NUR 4060	護理研究(二)

選修科目

NUR 4130	婦女健康與護理學
NUR 4140	文化與護理學
NUR 4150	哲學與護理學
NUR 4160	精神健康、精神疾病及一般對癲狂的謬誤
NUR 4170	環境研究與護理學
NRS 4530	人際關係與護理學

護理學課程

(主修課程)

編號	科目名稱
必修科目	
NRS 1010/1020	護理與促進健康(一)/(二)
NRS 1100/1110	護理治療學(一甲)/(一乙)
NRS 1200/1210	臨床實習指導(一甲)/(一乙)
NRS 1220	臨床實習期(一)
NRS 1300	行為科學(一)
NRS 1310	行為科學(二)
NRS 1400/1410	解剖學(一)/(二)
NRS 1600/1610	生理學(一)/(二)
NRS 1700	微生物學
NRS 2010/2020	護理學(二甲)/(二乙)
NRS 2100/2110	護理治療學(二甲)/(二乙)
NRS 2200/2210	臨床實習指導(二甲)/(二乙)
NRS 2220	臨床實習期(二)
NRS 2300	健康心理學
NRS 2310	社會學與健康護理
NRS 2320	健康教育
NRS 2500	倫理與護理之法律問題探討
NRS 2510	護理資訊科技
NRS 2600	病理生理學
NRS 2610	藥理學——治療
NRS 2700	臨床微生物學
NRS 3010/3020	護理學(三甲)/(三乙)
NRS 3100/3110	護理治療學(三甲)/(三乙)
NRS 3200/3210	臨床實習指導(三甲)/(三乙)
NRS 3220	臨床實習期(三)
NRS 3300/3310	精神健康護理(一)/(二)
NRS 3400	護理研究(一)
NRS 4010/4020	護理學(四甲)/(四乙)
NRS 4200/4210	臨床實習指導(四甲)/(四乙)
NRS 4400/4410	護理研究(二)/(三)
NRS 4500	專業護理問題探討
NRS 4600	護理統籌實務
選修科目	
NRS 4510	性別與護理學
NRS 4530	人際關係與護理學
NRS 4540	職業健康與護理學
NUR 4130	婦女健康與護理學
NUR 4140	文化與護理學
NUR 4150	哲學與護理學
NUR 4170	環境研究與護理學

理學院

編號	科目名稱
SCI 2400	天文及基礎天體物理
SCI 2510	科技通訊

生物化學系

電話：2609 6359

傳真：2603 5123

電子郵件：biochemistry@cuhk.edu.hk

生物化學融會多種學科的知識及研究手段，揭示生物體內化學物質之性能及其代謝過程。學系開設門類齊全的課程，分別為醫科學生、食品營養專業和環境科學專業學生授課。系內研究課題包括人類遺傳、中草藥、腫瘤免疫、轉基因動物技術、激素及其受體等。該系將與其他院校攜手開拓生物訊息學之研究，亦將與生物系合辦分子生物技術課程。

編號	科目名稱
BCH 0410/0420	專題討論
BCH 2000	生物化學專題簡介
BCH 2010	生物化學細胞基礎
BCH 2910	生物化學細胞基礎實驗
BCH 2020	生物分子入門
BCH 2920	生物分子入門實驗
BCH 2030	基礎生物化學
BCH 2930	基礎生物化學實驗
BCH 3010	生物能量學
BCH 3810	生物能量學實驗
BCH 3020	代謝調控機理
BCH 3820	代謝調控機理實驗
BCH 3030	分析生物化學
BCH 3830	分析生物化學實驗
BCH 3040	酶類學
BCH 3840	酶類學實驗
BCH 3510	生物能量學 (副修)
BCH 3910	生物能量學實驗 (副修)
BCH 3520	代謝調控機理 (副修)
BCH 3920	代謝調控機理實驗 (副修)
BCH 3540	酶類學 (副修)
BCH 3940	酶類學實驗 (副修)
BCH 4010	分子生物學

生物化學

(主、副修
課程)

生物
(主、副修
課程)

BCH 4810	分子生物學實驗
BCH 4030	臨床生物化學
BCH 4830	臨床生物化學實驗
BCH 4040	神經系統生物化學
BCH 4840	神經系統生物化學實驗
BCH 4050	生物技術學概論
BCH 4850	生物技術學概論實驗
BCH 4060	免疫學
BCH 4860	免疫學實驗
BCH 4130	內分泌學
BCH 4930	內分泌學實驗
BCH 4510	分子生物學(副修)
BCH 4910	分子生物學實驗(副修)

生物系

電話：2609 6348

傳真：2603 5646

電子郵件：bio@cuhk.edu.hk

生物系提供的本科課程科目共廿五個，廣及分子生物學、遺傳工程，以至生態學。課程除介紹生物學基本知識及實驗技巧外，著重傳授生物學的新觀念、新知識及新技術。該系的實驗設備嶄新完善，主要研究領域包括分子生物及生物技術學、海洋科學、環境污染與毒性學、食品科學及食療。

生物學組

編號	科目名稱
BIO 0410	文獻專題討論(一)
BIO 0420	文獻專題討論(二)
BIO 0411	實驗專題討論(一)
BIO 0421	實驗專題討論(二)
BIO 2110	細胞生物化學
BIO 2111	細胞生物化學實驗
BIO 2120	細胞生物學
BIO 2121	細胞生物學實驗
BIO 2210	生態學
BIO 2211	生態學實驗
BIO 2310	遺傳學
BIO 2311	遺傳學實驗
BIO 3310	人類生物學
BIO 3311	人類生物學實驗
BIO 3410	普通微生物學

BIO 3411	普通微生物學實驗
BIO 3510	低等植物生物學
BIO 3520	高等植物生物學
BIO 3530	植物生理學
BIO 3531	植物生理學實驗
BIO 3541	植物生物學實驗
BIO 3610	無脊椎動物結構及功能
BIO 3620	脊椎動物之生活
BIO 3630	動物生理學
BIO 3631	動物生理學實驗
BIO 3641	動物生物學實驗
BIO 3710	海洋生物學
BIO 3711	海洋生物學實驗
BIO 4010	演化生物學
BIO 4120	發育生物學
BIO 4121	發育生物學實驗
BIO 4210	環境污染與毒性學
BIO 4211	環境污染與毒性學實驗
BIO 4220	環境生物技術學
BIO 4221	環境生物技術學實驗
BIO 4310	人類遺傳學
BIO 4320	分子生物學與遺傳工程
BIO 4321	分子生物學與遺傳工程實驗
BIO 4410	微生物技術學
BIO 4411	微生物技術學實驗
BIO 4510	香港植物及植被
BIO 4511	香港植物及植被實驗
BIO 4610	普通及應用昆蟲學
BIO 4611	普通及應用昆蟲學實驗
BIO 4710	魚類生物學及海產養殖
BIO 4711	魚類生物學及海產養殖實驗

人類生物學組

人類生物學組課程科目由生物系與醫學院解剖學系及生理學系聯合開設。學生於課程前半部分修讀的科目，與生物學組基本相同，而於後半部分則應專修指定之科目。

編號	科目名稱
BIO 2110	細胞生物化學
BIO 2111	細胞生物化學實驗
BIO 2120	細胞生物學
BIO 2121	細胞生物學實驗
BIO 2210	生態學
BIO 2211	生態學實驗

BIO 2310	遺傳學
BIO 2311	遺傳學實驗
BIO 3310	人類生物學
BIO 3311	人類生物學實驗
BIO 3410	普通微生物學
BIO 3411	普通微生物學實驗
BIO 4120	發育生物學
BIO 4121	發育生物學實驗
BIO 4210	環境污染與毒性學
BIO 4211	環境污染與毒性學實驗
BIO 4310	人類遺傳學
BIO 4320	分子生物學與遺傳工程
BIO 4321	分子生物學與遺傳工程實驗
MED 3050/3060	解剖學(一)/(二)
MED 3051/3061	解剖學實驗(一)/(二)
MED 3070	生理學基本原理
MED 3071	生理學基本原理實驗
MED 3080	人體主要器官系統生理學
MED 3081	人體主要器官系統生理學實驗
MED 4550	解剖學專題
MED 4560	生理學專題
BMJ 0411	研究計劃(一)
BMJ 0421	研究計劃(二)

化學

(主、副修
課程)

化學系

電話：2609 6344

傳真：2603 5057

電子郵件：chemistry@cuhk.edu.hk

化學系設有理學士、哲學碩士及哲學博士學位課程。本科課程以分析、無機、有機、和物理化學為主題，配合各種獨立專題課，理論及實驗並重，旨在提供完整的現代化學基本訓練。研究生課程以研究為本，著重探新和創意。學系設備先進，學術氣氛濃厚，是國際知名的化學教研中心。

編號	科目名稱
CHM 0410/0420	化學專題討論(一)/(二)
CHM 2120	無機化學(一)
CHM 2850	無機化學實驗(一)
CHM 2200	有機化學(一)
CHM 2820	有機化學實驗(一)
CHM 2250	基本有機化學
CHM 2870	基本有機化學實驗

CHM 2300	物理化學(一)
CHM 2830	物理化學實驗(一)
CHM 2310	化學鍵
CHM 2320	波譜分析法原理
CHM 2330	化學中常用的計算方法
CHM 2400	分析化學(一)
CHM 2408	分析化學實驗(一)
CHM 3130	無機化學(二)
CHM 3860	無機化學實驗(二)
CHM 3220/3230	有機化學(二)/(三)
CHM 3810/3820	有機化學實驗(二)/(三)
CHM 3320/3330	物理化學(二)/(三)
CHM 3830/3840	物理化學實驗(二)/(三)
CHM 3410	分析化學(二)
CHM 3870	分析化學實驗(二)
CHM 4100	無機化學(三)
CHM 4200	有機化學(四)
CHM 4830	有機化學實驗(四)
CHM 4300	物理化學(四)
CHM 4840	物理化學實驗(四)
CHM 4400	分析化學(三)
CHM 4870	分析化學實驗(三)
CHM 4480/4490	專題研究(一)/(二)
CHM 4980/4990	畢業論文(一)/(二)

下列專修科目專供研究生及主修生於最後修業年內修讀：

CHM 5040	高分子有機化學
CHM 5080	高分子物理化學
CHM 5510	無機反應機理
CHM 5520	無機化學之物理方法
CHM 5530	有機金屬化學
CHM 5620	有機合成方法
CHM 5630	天然產物合成
CHM 5640	藥物化學
CHM 5650	有機生物化學
CHM 5710	量子化學
CHM 5720	分子模擬
CHM 5730	化學專題導論
CHM 5740	化學動力學
CHM 5750	表面及界面分析
CHM 5760	X光晶體學
CHM 5770	私人電腦在化學中的應用
CHM 5780	生物分子之質譜法及核磁共振波譜法
CHM 5910	現代化學專題

環境科學

(主、副修
課程)

環境科學課程委員會

電話：2609 6294

傳真：2603 7175

電子郵遞：ens@cuhk.edu.hk

理學院因應社會對環境保護及保育專業人才的渴求，於一九九四年由生物化學系、生物系及化學系共同開辦環境科學課程，並組成課程委員會協調教學。理學士學位課程提供之訓練包括環境化學、環境生物及保育學、生化毒理學、環境影響評估等。課程委員會亦統籌研究式的哲學碩士及哲學博士學位課程，提供先進的教研設施，目前的研究主要圍繞廢物分析及處理、毒理學、資源和環境管理。

編號

科目名稱

ENS 0411	環境科學實驗專題討論(一)
ENS 0421	環境科學實驗專題討論(二)
ENS 2270	環境科學導論
ENS 2271	環境科學導論實驗
ENS 2515	環境化學(一)：一般
ENS 2516	環境化學實驗(一)
ENS 3230	資源和環境管理
ENS 3320	生化毒理學
ENS 3720	生化毒理學實驗
ENS 3415	環境儀器分析技術
ENS 3416	環境儀器分析技術實驗
ENS 4240	環境影響評估
ENS 4241	環境影響評估實驗
ENS 4250	環境衛生學
ENS 4251	環境衛生學實驗
ENS 4260	保護生物學
ENS 4310	毒理學研究方法
ENS 4710	毒理學研究方法實驗
ENS 4525	環境化學(二)：工業
ENS 4535	化學處理程序

食品及營養 科學

(主修課程)

食品及營養科學課程委員會

電話：2609 6295

傳真：2603 7175

電子郵遞：fns@cuhk.edu.hk

食品及營養科學課程由生物化學系與生物系聯合開設，由課程委員會協調教學，提供各種食品及營養科學專業知識及訓練，包括食品之開發及推銷、食品加工、食品技術、食品工業經濟、食品供應系統、膳食及營養學等；課程內容亦包括影響個人飲食習慣之社會、心理及經濟等因素。學生畢業後可在工商界、保健及食品銷售業等領域發展。

編號	科目名稱
FNS 0411	食品及營養科學研究 (一)
FNS 0421	食品及營養科學研究 (二)
FNS 2000	食品及營養科學概論
FNS 2010	基礎人類生理學
FNS 2011	基礎人類生理學實驗
FNS 3010	營養及人體發育
FNS 3011	營養及人體發育實驗
FNS 3020	食品科學
FNS 3021	食品科學實驗
FNS 3030	營養生物化學
FNS 3031	營養生物化學實驗
FNS 3110	食品化學及分析
FNS 3111	食品化學及分析實驗
FNS 4110	食品技術學
FNS 4111	食品技術學實驗
FNS 4120	行為及信息學
FNS 4121	行為及信息學實驗
FNS 4130	食品工業經濟及管理學
FNS 4131	食品工業經濟及管理學實驗
FNS 4140	食品供應體系及經營學
FNS 4141	食品供應體系及經營學實驗
FNS 4150	食療學概論
FNS 4151	食療學概論實驗
FNS 4160	營養規劃及食品政策
FNS 4161	營養規劃及食品政策實驗
FNS 4170	食品開發及品質控制
FNS 4171	食品開發及品質控制實驗
FNS 4180	食品微生物學
FNS 4181	食品微生物學實驗
FNS 4190	食品毒理學
FNS 4191	食品毒理學實驗

數學系

電話：2609 7729

傳真：2603 5154

電子郵件：dept@math.cuhk.edu.hk

數學系的本科課程提供主修及副修課程，旨在培養學生對數學理論及應用的認識。第一年課程設若干必修科目，其後學生可按興趣選修純數學或應用數學。系內教研人員的專研範圍包括數值分析、優選學、代數學、數論、拓撲學、幾何學、微分方程理論、泛函分析、調和分析、分形及小波理論。

數學

(主、副修
課程)

編號	科目名稱
MAT 0310	專題討論 (一)
MAT 0320	專題討論 (二)
MAT 2010/2020	高等微積分 (一) / (二)
MAT 2030/2040	線性代數 (一) / (二)
MAT 2050/2060	初等分析 (一) / (二)
MAT 2071/2072	軟件操作 (一) / (二)
MAT 2080/2090	數學方法要義 (一) / (二)
MAT 2300	數學概論
MAT 2310	線性代數及應用
MAT 2320/2330	社科數學 (一) / (二)
MAT 2340	理科數學
MAT 2350	應用數學
MAT 2360/2370	物理科學之數學 (一) / (二)
MAT 3030/3040	代數學 (一) / (二)
MAT 3060	複分析
MAT 3070	點集拓撲
MAT 3080	數論
MAT 3210	線性規劃
MAT 3220	運籌學
MAT 3230/3240	數值分析 (一) / (二)
MAT 3250	複變函數論
MAT 3260	圖論
MAT 3270	常微分方程
MAT 3280	概率導引
MAT 3290	離散數學
MAT 3300	數學模型
MAT 3310	計算及應用數學
MAT 3320	軟件操作 (三)
MAT 4000	專題
MAT 4010	泛函分析
MAT 4020	變分法
MAT 4030/4040	微分幾何學 (一) / (二)
MAT 4050	實分析
MAT 4210	財經數學
MAT 4220	偏微分方程
MAT 4230	最優化理論
MAT 4240	隨機過程
MAT 4250	對策論
MAT 4260	編碼及密碼
MAT 4270	離散動力系統及分形
MAT 5001	導修 (一)
MAT 5002	導修 (二)

MAT 5011/5012 實分析(一)/(二)
MAT 5031/5032 複分析(一)/(二)
MAT 5051/5052 抽象代數(一)/(二)
MAT 5070 流形之拓撲

物理系

電話：2609 6339

傳真：2603 5204

電子郵件：physics@cuhk.edu.hk

學系於一九六三年大學成立伊始已開設理學士學位課程，多年來因應社會需求及學生興趣而整固加強。目前的課程編排靈活，共分三個組別：物理組、應用物理組和電算物理組，供學生選擇。哲學碩士和哲學博士研究課程分別於一九七二和八一年開設，九四年增辦修課式的理學碩士課程。九六至九七年度，該系約有本科主修生二百六十名及研究生六十名。

編號	科目名稱
SCI 2400	天文及基礎天體物理
SCI 2510	科技通訊
PHY 0211	物理習題(一)
PHY 0222	物理習題(二)
PHY 0411	物理專題討論
PHY 2051	數學物理(一)
PHY 2111	經典物理學(一)
PHY 2122	經典物理學(二)
PHY 212S	經典物理學(二)(特設科目)
PHY 2252	數學物理(二)
PHY 2311	基礎電子學
PHY 2351	電算物理學基礎
PHY 2400	當代物理學專題
PHY 2451	基礎數學物理(一)
PHY 2462	基礎數學物理(二)
PHY 2811	物理實驗(一)
PHY 2822	物理實驗(二)
PHY 3011	力學
PHY 301S	力學(特設科目)
PHY 3022	中級力學
PHY 302S	中級力學(特設科目)
PHY 3041	電磁學
PHY 304S	電磁學(特設科目)
PHY 3052	熱物理學
PHY 3111	近代物理(一)

物理

(主、副修
課程)

PHY 3122	近代物理(二)
PHY 3312	模擬電子學
PHY 3350	物理系統之電算機模擬導論
PHY 3811	物理實驗(三)
PHY 3822	物理實驗(四)
PHY 4211	電磁理論與光學
PHY 4221	量子力學(一)
PHY 4260	統計力學
PHY 4330	儀器學原理及應用(一)
PHY 4340	材料物理(一)
PHY 4350	電算物理學(一)
PHY 4360	電算物理學(二)
PHY 4410	近代光學
PHY 4420	等離子體物理
PHY 4430	數字電子學
PHY 4440	激光原理及應用
PHY 4450	固態物理
PHY 4460	相對論
PHY 4520/4530	物理專題
4540/4550	
PHY 4610/4620	物理專題研究(一)/(二)
PHY 4910	高級實驗
PHY 5410	量子力學(二)
PHY 5420	經典電動力學
PHY 5430	固態理論
PHY 5440	天體物理
PHY 5450	材料物理(二)
PHY 5460	儀器學原理及應用(二)
PHY 5510	理論物理專題(高級統計力學)
PHY 5520	理論物理專題(多體理論簡介)
PHY 5530	理論物理專題(粒子物理學導論)
PHY 5540/5550	理論物理專題

統計學

(主、副修
課程)

統計學系

電話：2609 7930

傳真：2603 5188

電子郵件：statdept@cuhk.edu.hk

統計學是一門研究數據收集、表達、整理與分析的科學。學系提供理學士、哲學碩士、哲學博士等學位課程。學士學位課程內容涵蓋統計學的主要領域，兼顧理論和應用的平衡，讓學生熟悉統計學的概念和方法，將來能廣泛應用於工商業、工程、醫學、自然科學及社會科學各範疇。

編號	科目名稱
STA 2001	統計基本概念(一)
STA 2002	統計數學
STA 2003	數據分析及統計軟件(一)
STA 2004	數據分析及統計軟件(二)
STA 2005	應用迴歸分析
STA 2101	基本統計方法
STA 2102	基本統計學
STA 2103	統計學概觀
STA 3001	統計基本概念(二)
STA 3002	試驗設計
STA 3003	抽樣調查
STA 3004	生物醫藥統計
STA 3005	應用非參數統計
STA 3006	統計運算學
STA 3007	應用概率論
STA 3101	統計方法
STA 0301	事例研究
STA 0302	事例研究
STA 4001	統計之商業應用
STA 4002	應用多元方法
STA 4003	統計推論
STA 4004	保險統計學
STA 4005	時間序列
STA 4006	範疇性數據分析
STA 4007	統計品質控制
STA 4008	生存分析
STA 0401	事例研究

社會科學院

人類學

(主、副修
課程)

人類學系

電話：2609 7670

傳真：2603 5218

電子郵件：anthropology@cuhk.edu.hk

學系成立於一九八零年，是人類學研究的重鎮。本科課程設人類學主、副修及性別研究副修課程。人類學結合人文社會科學與自然科學方法，探討人類行為、社會形態和文化系統，著重實地參與和觀察，藉以記錄多變的文化社會現象，進而分析文化行為和社會制度的特色，解釋持續或變遷的方向。人類學的比較研究跨越社會、國界及地區，旨在培養學生開闊的胸襟，促進對不同族群和文化的了解和尊重。

編號

科目名稱

ANT 0120	認識人類學
ANT 0220	世界民族誌
ANT 0320	人類學田野研究
ANT 1010	人類與文化
ANT 1310	婚姻、家庭、與親屬關係
ANT 2130	考古學導論
ANT 2210	人類學研究方法
ANT 2300	經濟人類學
ANT 2310	性別與文化
ANT 2320	文化與行為
ANT 2401/2402/ 2403	民族誌專題
ANT 2410	中國文化與社會
ANT 2430	香港的文化
ANT 2440	中國民族誌
ANT 2510	文化與商業
ANT 2610	語言人類學田野工作方法
ANT 2620	語言之本質
ANT 2630	語言與社會
ANT 3010	論文研究(一)
ANT 3020	論文研究(二)
ANT 3110	人類與文化的演化
ANT 3120	人類學理論
ANT 3220	映像人類學
ANT 3230	影片人類學
ANT 3310	宗教與文化

ANT 3321/3322/人類學專題	
3323	
ANT 3340	遷徙文化
ANT 3350	食物、保健與文化
ANT 3360	政治人類學
ANT 3420	亞太地區民族與文化
ANT 3530	人類學與當代問題
ANT 3540	發展人類學
ANT 3550	都市人類學
ANT 3620	語言與文化
ANT 3710	香港考古學

編號	科目名稱
ANT 1310	婚姻、家庭、與親屬關係
ANT 2310	性別與文化
ECO 3510	家庭經濟學
ENG 3230	性別與文學
HIS 4802	世界史專題研究
LAW 2110	女性的權利：國際層面
LAW 3210	性別、法律與政治
NUR 4130	婦女健康與護理學
PSY 3640	性別心理學
RST 2142	宗教與性別研究
RST 3131	婦女、宗教與中國文學
RST 3233	神學與女性主義
SOC 3363	性別與社會
GRS 1001	女人、男人及語言
GRS 1301	香港兩性問題
GRS 2001	婦女研究
GRS 2002	性與文化
GRS 2003	愛情哲學

性別研究
(副修課程)

建築學系

電話：2609 6517

傳真：2603 5267

電子郵遞：architecture@cuhk.edu.hk

網址：http://www.arch.cuhk.edu.hk

建築學系開設本科及研究院建築專業課程，教授學生設計高效益、可用性強及美觀的建築，同時提供廣泛的建築環境基礎教育。研究範圍包括訊息工程、內地和香港的住宅設計及建築歷史。學系課程已於一九九七年五月獲得香港建築師學會、建築師註冊管理局及英聯邦建築師協會的全面認可。

建築學

(主修課程)

編號	科目名稱
ARC 1011	建築設計導論(一)
ARC 1021	建築設計導論(二)
ARC 1211	繪圖與視覺設計(一)
ARC 1221	繪圖與視覺設計(二)
ARC 1410	設計理論——形式與結構
ARC 1510	設計理論——氣候與建築
ARC 1610	活動、建築物與基地
ARC 2011	建築設計(一)
ARC 2021	建築設計(二)
ARC 2110	電腦輔助設計導論
ARC 2312	建築歷史及理論(一)
ARC 2322	建築歷史及理論(二)
ARC 2410	建築結構與營建
ARC 2510	環境技術
ARC 2610	基地計劃及活動
ARC 3001	設計理論特別專題
ARC 3010	建築設計(三)
ARC 3020	建築設計(四)
ARC 3101	電腦輔助設計特別專題
ARC 3110	高等電腦輔助設計
ARC 3201	製圖及視覺研討特別專題
ARC 3301	建築歷史特別專題
ARC 3302	城市發展史
ARC 3311	建築歷史及理論(三)
ARC 3401	建築結構特別專題
ARC 3410	結構系統綜合化
ARC 3501	環境科技特別專題
ARC 3511	建築系統綜合化
ARC 3601	行為研討特別專題
ARC 3701	建築管理特別專題
ARC 3702	建築計劃
ARC 3710	實習導論
ARC 4101, 4102, 4103	電腦輔助設計特別專題
ARC 4201, 4202, 4203	製圖及視覺研討特別專題
ARC 4301, 4302, 4303	建築歷史特別專題
ARC 4401, 4402, 4403	建築結構特別專題
ARC 4501, 4502, 4503	環境科技特別專題

- ARC 4601, 4602, 行為研討特別專題
4603
- ARC 4701, 4702, 建築管理特別專題
4703
- ARC 4801, 4802, 設計理論特別專題
4803, 4804,
4805, 4806,
4807, 4808

經濟學系

電話：2609 7035

傳真：2603 5805

電子郵件：economics@cuhk.edu.hk

經濟學系之本科課程強調理論、應用和分析，並側重香港、中國及東亞經濟。學系有教員逾廿人，發表之著作甚豐，數量在亞洲區學府之中名列前茅。九六至九七年度該系招收碩士和博士研究生共卅七人，其哲學碩士課程學生人數更是本地同類課程之冠。香港之經濟研究員，多屬該系畢業生。

編號	科目名稱
ECO 0411	現代經濟問題導修
ECO 1010	經濟學概觀
ECO 1011	基本個體經濟學
ECO 1021	基本總體經濟學
ECO 1111	經濟學計量方法 (一)
ECO 1121	經濟學計量方法 (二)
ECO 1131	基本經濟會計
ECO 1310	當前香港經濟問題
ECO 2011	中級個體經濟理論
ECO 2021	中級總體經濟理論
ECO 2121	經濟統計方法
ECO 2210	經濟思想與制度
ECO 2311	香港經濟
ECO 2410	社會及環境經濟學概觀
ECO 3110	數理經濟學導論
ECO 3121	計量經濟學導論
ECO 3131	應用預測方法
ECO 3210	西洋經濟史
ECO 3220	比較經濟制度
ECO 3230	新政治經濟學
ECO 3240	過渡經濟學
ECO 3310	中國經濟

經濟學

(主、副修
課程)

ECO 3320	亞太區經濟
ECO 3330	日本經濟
ECO 3340	中、港、台間之貿易及投資
ECO 3410	貨幣與銀行學
ECO 3420	金融經濟學
ECO 3430	財政學
ECO 3440	都市經濟學
ECO 3450	區域經濟學
ECO 3460	發展經濟學
ECO 3470	勞動經濟學
ECO 3480	工業組織
ECO 3490	經濟增長和技術進步
ECO 3500	社會及環境經濟學
ECO 3510	家庭經濟學
ECO 3520	資本市場經濟學
ECO 4210	經濟思想史
ECO 4410	國際貿易
ECO 4420	國際金融
ECO 4430	福利經濟學
ECO 4440	資訊經濟學
ECO 4810	經濟學專題(一)
ECO 4820	經濟學專題(二)
ECO 4830	經濟學專題(三)
ECO 4840	經濟學專題(四)
ECO 4850	經濟學專題(五)
ECO 4860	經濟學專題(六)
ECO 4910/4920	論文研究(一)/(二)

地理

(主、副修
課程)

地理系

電話：2609 6529

傳真：2603 5006

電子郵件：geography@cuhk.edu.hk

網址：http://www.geo.cuhk.edu.hk

地理系課程旨在使學生認識複雜的資源、環境及社會問題，以及掌握分析、規劃和管理的技能，以解決本港、區域和國際層面的問題。學系的教研重點有三：地理信息技術的應用、自然環境系統的運作，和城市與區域發展的問題。學系採用先進的信息和圖像分析技術分析空間數據，並設有先進的環境監測網絡和NOAA衛星接收站。

編號

科目名稱

GEO 1001

地理學之新概念

GEO 1002

環境研究綜論

GEO 1013	地理訊息學導論
GEO 1023	資源、社會及環境
GEO 1033	珠江三角洲之發展
GEO 2101	計算機製圖
GEO 2102	地理學統計分析
GEO 2103	研究方法
GEO 2104	環境遙感
GEO 2105	地理訊息系統
GEO 2201	地貌學
GEO 2301	經濟地理
GEO 2302	行為地理學
GEO 2303	城市地理
GEO 2304	人口地理
GEO 2305	中國地理
GEO 3101	空間分析
GEO 3104	衛星圖象分析
GEO 3105	地理訊息系統研討班
GEO 3106	地理多元統計分析
GEO 3201	氣候學原理
GEO 3202	環境管理
GEO 3203	城市環境問題
GEO 3204	實用地貌學
GEO 3205	資源管理
GEO 3206	景觀生態學
GEO 3207	土壤與環境
GEO 3208	應用氣候學
GEO 3209	微氣候學
GEO 3211	環境監察
GEO 3212	環境水文學
GEO 3303	城市規劃
GEO 3304	規劃理論
GEO 3305	運輸及電訊
GEO 3307	文化與現代化
GEO 3308	區域發展與規劃
GEO 3309	亞太地理
GEO 3310	第三世界發展
GEO 4041	香港地理研究

政治與 行政學

(主、副修
課程)

政治與行政學系

電話：2609 7230

傳真：2603 5229

電子郵件：gpadept@swkgpa.msmail.cuhk.edu.hk

政治與行政學系提供社會科學學士、哲學碩士及哲學博士學位課程，另設有法律副修課程，並將於一九九九至二零零零年開辦法律與公共事務社會科學碩士課程。學系開設四十多個科目，範圍廣涉政治理論、比較政治、國際關係、政治經濟學、性別政治學、公共行政及公共政策、憲法、行政法、國際法、刑法、法理學、司法制度等，課程著重大中華及東南亞區域研究，但個別科目涵蓋其他國家議題。

編號	科目名稱
GPA 0210	政治行政學研討(一)
GPA 0220	政治行政學研討(二)
GPA 0410	政治行政學研討(三)
GPA 1000	時政選論
GPA 1020	政治學初基
GPA 1030	行政學初基
GPA 1050	香港政府
GPA 1060	政治學入門
GPA 1070	中國政府與政治
GPA 1080	政治分析
GPA 1090	公共政策與價值觀
GPA 1110	基本研究方法
GPA 2120	西方的民主政治
GPA 2140	比較政府個案研究
GPA 2150	公共人事行政
GPA 2160	預算及財政控制
GPA 2170	公共組織與管理
GPA 2350	中國外交政策
GPA 3030	公共行政理論
GPA 3040	民主化
GPA 3050	政府級際關係
GPA 3070	政治理論(一)
GPA 3080	政治理論(二)
GPA 3110	國際政治
GPA 3230	東南亞政府
GPA 3250	香港公共政策及行政
GPA 3260	中國公共政策及行政
GPA 3270	公共政策研究
GPA 3280	轉形期政治
GPA 3310	國際組織
GPA 3370	台灣研究專題
GPA 3380	當代政治經濟學

GPA 4010	政治理論專題
GPA 4270	當代中國政治思想
GPA 4320	論文(一)
GPA 4330	論文(二)
GPA 5060	量化研究
GPA 5130	比較政治專題
GPA 5140	亞洲國際關係專題
GPA 5190	開發政治
GPA 5260	香港研究專題
GPA 5280	中國研究專題
GPA 5290	當代政治學
LAW 1010	法律與社會
LAW 2020	法律制度與方法
LAW 2050	國際公法
LAW 2060	中國法律導論
LAW 2080	法律與當代論題
LAW 2110	女性的權利：國際層面
LAW 2120	憲法
LAW 2200	刑法
LAW 3040	法律與公共行政
LAW 3190	法律與政治
LAW 3210	性別、法律與政治
LAW 3220	亞洲人權及立憲主義
LAW 4080	法律研究專題
LAW 4150	爭訟與程序

編號	科目名稱
LAW 1010	法律與社會
LAW 2020	法律制度與方法
LAW 2050	國際公法
LAW 2060	中國法律導論
LAW 2080	法律與當代論題
LAW 2090	契約法
LAW 2100	侵權行為法
LAW 2110	女性的權利：國際層面
LAW 2120	憲法
LAW 2200	刑法
LAW 3040	法律與公共行政
LAW 3100	產權法
LAW 3110	中國刑法及刑事訴訟法
LAW 3120	中國憲法及行政法
LAW 3190	法律與政治

法律學
(副修課程)

LAW 3210	性別、法律與政治
LAW 3220	亞洲人權及立憲主義
LAW 4080	法律研究專題
LAW 4140	中國經濟法及民法
LAW 4150	爭訟與程序
LAW 4160	法律與公義理論
LAW 4170	衝突法
LAW 4190	指導研究

新聞與 傳播學

(主、副修
課程)

新聞與傳播學系

電話：2609 7680

傳真：2603 5007

電子郵件：com@cuhk.edu.hk

新聞傳播學是一門跨學科的社會科學，專研各類媒介資訊的產生、傳送及影響。學系之本科課程著重培養學生的分析及表達能力，強調理論與實踐的結合，分四個專修範圍：廣播電視、新聞編採、廣告公關、傳播研究。學系也開辦哲學碩士、社會科學碩士及博士課程。該系是香港歷史最悠久的傳播教育及研究中心，設備先進，教師研究興趣廣博，尤專精於國際傳播及「文化中國」的傳播。

編號	科目名稱
COM 0410/0420	傳播研究導讀
COM 1110	傳播媒介與社會
COM 1130	中國傳播史
COM 2110	中文新聞採訪寫作(一)
COM 2120	英文新聞採訪寫作(一)
COM 2130	世界傳播史
COM 2150	傳播理論
COM 2170	中文新聞採訪寫作(二)
COM 2180	英文新聞採訪寫作(二)
COM 2410	傳播資料管理
COM 2420	新聞道德與媒介評述
COM 2430	媒介功能與管理
COM 2440	新聞攝影
COM 2610	新聞翻譯
COM 2710	廣播及電視概論
COM 2730	廣播節目製作
COM 2810	公眾關係初基
COM 2820	廣告學導論
COM 2910	新聞剖析
COM 3110	傳播研究統計學
COM 3130	傳播專題

COM 3131	傳播研讀專題(一)
COM 3132	傳播研讀專題(二)
COM 3133	傳播研讀專題(三)
COM 3140	中文新聞編輯(一)
COM 3150	傳播法規
COM 3160	傳播研究方法
COM 3170	中文新聞編輯(二)
COM 3190	暑期實習
COM 3410	傳播與社會變遷
COM 3420	雜誌編寫
COM 3610	英文新聞編輯(一)
COM 3620	英文新聞編輯(二)
COM 3720	廣播及電視新聞
COM 3730	電視節目概論
COM 3731	廣播專題(一)
COM 3800	互動多媒體設計及製作
COM 3830	廣告研究
COM 3831	廣告專題(一)
COM 3832	廣告專題(二)
COM 3840	廣告撰稿及製作
COM 4130	時事研討
COM 4140	國際傳播
COM 4410	民意調查
COM 4610	工商新聞採訪
COM 4710	電視節目製作
COM 4820	廣告製作
COM 5110	傳播專題研究(一)
COM 6120	傳播專題研究(二)
COM 6210	中國文化中的傳播型式
COM 6420	綜合傳播策略研究

心理學系

電話：2609 6578

傳真：2603 5019

電子郵件：info@psy.cuhk.edu.hk

心理學系的課程設計旨在為學生提供完整及實微的心理學基礎訓練，而長期的發展方針是提倡中國觀點。學系致力倡導本土化的研究取向，加強與海外學人的跨文化合作研究，並主辦重要國際會議，其學術地位贏得國際認可。該系希望憑著其經驗及現有資源，為中國心理學的重建與發展作出貢獻。

心理學

(主、副修
課程)

編號	科目名稱
PSY 0290	當前心理學問題導修(一)
PSY 0390	當前心理學問題導修(二)
PSY 1000	心理學概論
PSY 1010	統計學概論
PSY 1020	實驗設計
PSY 1030	個人成長心理學
PSY 2050	心理測驗
PSY 3180	神經系統心理學
PSY 3190	生理心理學
PSY 3240	感覺與知覺(一)
PSY 3250	感覺與知覺(二)
PSY 3300	基本學習歷程
PSY 3350	記憶與認知(一)
PSY 3360	記憶與認知(二)
PSY 3430	語言心理學
PSY 3440	電腦與心理學
PSY 3450	問題解決
PSY 3530	發展心理學(一)
PSY 3540	發展心理學(二)
PSY 3550	教育心理學
PSY 3620	社會心理學(一)
PSY 3630	社會心理學(二)
PSY 3640	性別心理學
PSY 3650	性格心理學(一)
PSY 3660	性格心理學(二)
PSY 3700	變態心理學
PSY 3710	臨床心理學概論
PSY 3840	應用行為分析
PSY 4000	心理學歷史
PSY 4070	定質研究法
PSY 4610	泛文化心理學
PSY 4620	中國人心理學
PSY 4750	輔導心理學
PSY 4810	商業應用心理學
PSY 4820	工業心理學
PSY 4830	人因心理學
PSY 4910	論文研究(一)
PSY 4920	論文研究(二)

社會工作學系

電話：2609 7507

傳真：2603 5018

電子郵件：socialwork@cuhk.edu.hk

社會工作學系的宗旨是訓練專業社會工作人員，他們必須對社會公義有承擔，並善於為服務對象謀福祉。課程著重培養學生獨立及批判性的思考能力，對社會工作專業的人文價值和倫理的認同，以及對社會弱勢社群的關顧。課程設計強調師生透過小組及個別接觸互相交流，以及透過實習結合理論和實踐。

編號	科目名稱
SWK 0310	學生為本教學課程 (一)
SWK 0320	學生為本教學課程 (二)
SWK 1110	社會福利制度
SWK 1120	社會工作哲學及原則
SWK 1140	香港福利服務
SWK 2110	人類行為與社會環境 (一)
SWK 2120	人類行為與社會環境 (二)
SWK 2130	健康與疾病之社會面
SWK 2140	精神失調
SWK 2210	社會個案工作
SWK 2220	社會小組工作
SWK 2230	社區工作
SWK 2240	個人、家庭、小組社會工作介入理論與實踐
SWK 2250	組織及社區工作理論與實踐
SWK 2430	社會工作技巧實驗
SWK 3310	社會福利行政
SWK 3320	社會工作研究
SWK 3340	社會政策及社會策劃
SWK 3350	法律與社工
SWK 3410	實習指導 (一)
SWK 3420	實習指導 (二)
SWK 4410	實習指導 (三)
SWK 4420	實習指導 (四)
SWK 4510	專題研討 (一) 家庭服務
SWK 4520	專題研討 (二) 青年服務
SWK 4530	專題研討 (三) 老人服務
SWK 4540	專題研討 (四) 復康服務
SWK 4550	專題研討 (五) 社會政策的當前事項
SWK 4590	專題研討 (九) 院護社會工作
SWK 4591	專題研討 (十) 中國社會福利
SWK 4592	專題研討 (十一) 特選專題研討

社會工作

(主修課程)

社會學

(主、副修
課程)

社會學系

電話：2609 6604

傳真：2603 5213 1

電子郵件：sociology@cuhk.edu.hk

社會學系的本科課程提供社會學理論及方法論的訓練，使學生具備社會學視野，能以批判及專業的眼光分析社會問題及現象，課程並為他們繼續深造奠定均衡而紮實的基礎。學系提供四十多個科目，分四大專修範圍：社會組織與制度、社會問題、社會變遷、社會研究法。此外還有一些基本科目如「中國社會」和「社會學理論」，以及實用技巧訓練科目如「電腦應用」、「語文寫作運用」和「社會學選讀」等。

編號	科目名稱
SOC 0100	社會學導讀
SOC 1011	社會學導論
SOC 1012	社會學選讀
SOC 1021	中國社會
SOC 1031	社會學與現代社會
SOC 1111	社會學電腦應用
SOC 2012	古典社會學理論
SOC 2022	當代社會學理論
SOC 2032	社會研究法
SOC 2042	社會統計學
SOC 2052	社會問題
SOC 2111	社會學寫作
SOC 2152	中國社會思想發展大綱
SOC 2162	性格與社會體系
SOC 2172	科技與社會
SOC 2183	社會與大眾傳播
SOC 2192	都市社會學
SOC 2202	個人與社會
SOC 2212	歷史社會學
SOC 2323	香港社會
SOC 2333	現代東亞社會
SOC 2343	中國的經濟改革與社會影響
SOC 2353	民主與社會
SOC 3012	龐複組織
SOC 3022	社會變遷
SOC 3032	社會分層
SOC 3052	集體行為
SOC 3062	社會人口學
SOC 3232	親族與家庭
SOC 3242	定質研究
SOC 3252	人口統計分析
SOC 3262	社區分析

SOC 3273	犯罪及越軌行為
SOC 3322	調查方法與抽樣
SOC 3343	教育社會學
SOC 3353	經濟社會學
SOC 3363	性別與社會
SOC 3374	社會學專題(一)
SOC 3375	社會學專題(二)
SOC 3376	社會學專題(三)
SOC 3413	政治與社會
SOC 3423	社會運動
SOC 3433	社會規劃
SOC 3443	閒暇社會學
SOC 3453	環境社會學
SOC 3463	評估性研究
SOC 3473	群體動態
SOC 3483	工業社會學
SOC 3493	醫務社會學
SOC 3596	中級社會統計學
SOC 4464	輔導研習(一)
SOC 4474	輔導研習(二)

通識教育

其他科目

通識教育課程旨在推行均衡教育，以擴展學生之視野，培養其抽象與綜合思考之能力，使其在瞬息變化之現代社會中，能內省外顧，高瞻遠矚。通識教育為大學整體教育之重要部分，學生必須修滿大學規定之通識教育科目，連同該生隸屬書院所設計及指定之通識教育科目在內，共十四至十五學分，始准畢業（惟醫科、護理學、藥劑學、計算機工程學、計算機科學、電子工程學、訊息工程學、機械與自動化工程學、系統工程與工程管理學及建築學學生則只須修讀上述規定之科目至少十一至十二學分）。註冊護士護理學及小學教育課程學生須修讀通識教育科目共六學分。

大學科目

編號 科目名稱

必修範圍：中國文明

GEE 2100	中國文化要義
GEE 2110	中國文化導論
GEE 2120	傳統中國文化概論
GEE 2130	現代中國文化概論
GEE 2140	中國文化與現代化
GEE 2150	中國文化及其哲學
GEE 2160	中國哲學主流思想
GEE 2170	中國近代思想史
GEE 2180	中國文化與社會
GEE 2190	中國社會
GEE 2200	中國社會思想發展大綱
GEE 2210	當代中國政治思想
GEE 2220	中國歷史要論
GEE 2250	當代中國研究
GEE 2260	中國文化的透視
GEE 2270	中國傳統思想史

選修範圍

範圍一

GEE 2823	社會學與現代社會
GEE 110A	邏輯
GEE 111A	邏輯
GEE 180A	思想方法
GEE 181A	批判思考
GEE 280A	方法論
GEE 281A	邏輯與論辯

GEE 282A	邏輯與論辯
GEE 181B	思考與寫作 (英語)
GEE 182B	語言、思考與寫作 (漢語)
GEE 229K	人文學科綜覽
GEE 230K	人文學科綜覽
GEE 289K	社會學科的哲學問題
GEE 236L	基督教信仰的基礎
GEE 238M	生命科學概論
GEE 239M	物理科學概論
GEE 242N	計算機科學概論
GEE 243N	數學概論
GEE 244N	統計學概觀
GEE 248Q	經濟思想與制度
GEE 251Q	經濟學概觀
GEE 252R	行政學初基
GEE 259S	個人成長
GEE 274X	會計及財務要論
GEE 275X	商學透視
GEE 298Z	行為及社會科學
GEE 299Z	行為及社會科學

範圍二

GEE 2801	哲學與現代問題
GEE 2811	哲學與現代問題
GEE 2821	現代社會的道德論題
GEE 2841	應用倫理學
GEE 2851	法律、道德與社會
GEE 2861	法律、道德與社會
GEE 2871	公義、平等與財富的分配
GEE 2881	公義、平等與財富的分配
GEE 2891	愛情哲學
GEE 2901	死亡與不朽
GEE 2802	西方對世界的衝擊
GEE 2812	現代西方
GEE 2862	西方文化之文藝復興期
GEE 2803	個人與社會
GEE 2813	現代社會與現代世界
GEE 2833	意識形態研究
GEE 2853	性與文化
GEE 2863	後現代與當今世界
GEE 2873	民主與社會
GEE 2883	中國的經濟改革與社會影響
GEE 2804	婦女研究
GEE 2805	香港研究

GEE 2815	香港出品：文化研究導論
GEE 2825	當前香港經濟問題
GEE 2835	香港的文化
GEE 2845	香港歷史與社會
GEE 2806	科技與人類之價值觀
GEE 2827	現代東亞社會
GEE 2857	朝鮮與東北亞
GEE 3008	宇宙、學術與人生
GEE 3108	專題討論：中國文化
GEE 3118	專題討論：中國文化
GEE 3818	專題討論：跨科專題
GEE 120B	科技傳意
GEE 121B	高級科技英語
GEE 122B	雙語現象
GEE 123B	語言習得
GEE 125B	語言的認知結構
GEE 126B	語言、文學、認知
GEE 183B	女人、男人及語言
GEE 200C	中國古典文學欣賞
GEE 201C	中國現代文學欣賞
GEE 202C	中國文學與現代社會
GEE 203C	中國文學導論
GEE 204C	香港文學欣賞
GEE 208D	現代主義
GEE 209D	城市小說賞析
GEE 212E	珠江三角洲之發展
GEE 215E	中國的生態環境
GEE 221G	中西文化特質比較
GEE 222G	西方文化發展大勢
GEE 224G	日本與中國
GEE 226H	征戰皇朝——唐宋與鄰國之關係
GEE 227H	中國之地區性外交關係
GEE 201J	中國社會經濟史
GEE 202J	中國思想史
GEE 203J	東西方的革命運動
GEE 228K	柏拉圖理想國與其他對話
GEE 231K	烏托邦思想
GEE 232K	幸福論
GEE 233K	馬克思的思想
GEE 288K	現代西方思潮
GEE 233L	佛學導論
GEE 234L	聖經研究導論
GEE 237L	宗教與文化轉變史

GEE 238L	耶穌倫理與現代世界
GEE 239L	宗教與人的科學
GEE 241L	佛教與中國文化
GEE 243L	宗教與自然科學
GEE 240M	天文學
GEE 246N	數學賞析
GEE 247Q	新政治經濟學
GEE 249Q	二十世紀資本主義
GEE 250Q	社會及環境經濟學概觀
GEE 252Q	亞太區經濟
GEE 293Q	資本主義的歷史發展
GEE 253R	中國外交政策
GEE 254R	中國政府與政治
GEE 256R	法律與社會
GEE 258R	文化政治
GEE 259R	時政選論
GEE 294R	民族、國家與公民社會
GEE 262T	剖析新聞
GEE 265U	性別與文化
GEE 266U	文化與商業
GEE 268U	人類與文化
GEE 295U	語言與社會
GEE 268V	教育思想
GEE 270V	環境教育批判
GEE 272W	人類認知

範圍三

GEE 2832	文學及電影中的歐洲形象
GEE 2842	歐洲聯盟導論
GEE 2843	和平與戰爭
GEE 2893	運動與休閒社會學
GEE 2807	亞洲專題研究
GEE 3808	專題討論：跨科專題
GEE 3109	中國文化名著選讀
GEE 3409	當代思潮名著導讀
GEE 124B	英文的變體
GEE 184B	語言及跨文化傳意
GEE 211B	思考與電影
GEE 207D	文藝意象
GEE 210D	科幻小說與電影
GEE 213E	從太空觀地球
GEE 210F	中國音樂文化導論
GEE 211F	音樂與中國文化
GEE 214F	中國戲曲欣賞

GEE 216F	音樂在西方文化中之任務
GEE 217F	音樂在世界文化
GEE 218F	西方音樂導論
GEE 219F	音樂與訊息
GEE 220F	中國藝術賞析
GEE 221F	當代西方藝術賞析
GEE 222F	現代西方繪畫賞析
GEE 223F	表演藝術賞析
GEE 224F	認識西方繪畫
GEE 223G	日本文化與社會概論
GEE 240L	世界宗教
GEE 242L	電影中的宗教
GEE 241M	動感化學
GEE 296W	人工智能泛論
GEE 201Y	建築之體驗
GEE 278Z	醫學科學觀
GEE 279Z	臨床醫學科學觀

書院科目

編號 科目名稱

崇基學院

GEC 0113	大學修學指導
GEC 0412	專題討論
GEC 8001-8002	星期五週會 (每學年至少出席十四次)
8003-8004	
8005-8006	
8007-8008	

新亞書院

GEN 8001-8002	書院雙週會 (首修業年至少出席八次；
8003-8004	此後各年至少出席六次)
8005-8006	
8007-8008	
GEN 112	通識教育導論
學生須於第二及第三修業年內選修下列科目中之一科：	
GEN 2112	西方文化的特質
GEN 2122	美國歷史與社會
GEN 2132	美國文化與社會
GEN 2142	文學欣賞
GEN 2152	藝術欣賞
GEN 2162	中國美學

- GEN 2182 科學與現代社會
 GEN 2192 女人、男人與文化
 GEN 2262 中國藝術欣賞
 GEN 2272 西方藝術欣賞
 GEN 3070 傳播媒介與社會

聯合書院

- GEU 1011 大學生活與學習
 GEU 0411 專題討論
 GEU 8001-8002 書院月會 (每學期至少出席兩次)
 8003-8004
 8005-8006
 8007-8008

逸夫書院

學生只需於下列各科中選修一科，於首修業年選讀為佳。

- GES 1110 現代人的問題
 GES 1120 教育與未來
 GES 1130 大學與社會
 GES 1140 香港社會福利服務
 GES 1150 香港兩性問題
 GES 1160 香港的環境問題
 GES 1170 大學生活的挑戰
 GES 1180 改革時期的中國
 GES 1190 跨文化的商業溝通
 GES 1210 科學與人生
 GES 1310 現代城市剖析
 GES 1410 商學專題研討
 GES 1510 日常生活保健
 GES 1610 世界名著大觀
 GES 1710 電影藝術
 GES 1810 工程科技概論
 GES 1910 睡眠與夢境
 GES 8001-8002 書院聚會 (每學期至少出席三次)
 8003-8004
 8005-8006
 8007-8008

普通話、 粵語及英語 精修課程

(適用於一九九七至九八年度及以後入學學生)

此課程由新雅中國語文研習所、中國語言及文學系及英語教學單位分別開設普通話、粵語及英語科目，所有學生必須於第一修業年修讀，每種語文三節，每節三小時。課程旨在令學生充分掌握查閱字典學習個別詞彙正確發音的技巧，同時增強他們處理普通話及英語基本文法規則的能力，並著重使學生意識到語文能力的重要性。

編號	科目名稱
PCE 1001	漢語拼音及基礎普通話語法
PCE 1002	粵語拼音及粵音反切
PCE 1003	英語表音及基礎英語語法

普通話

編號	科目名稱
PTH 1210	普通話(一)
PTH 1220	普通話(二)
PTH 2210	普通話(三)
PTH 2211	暑期速成普通話
PTH 2220	普通話(四)

體育

必修科目

必修體育科目為增進學生身心健康，增強學生體質；使學生掌握體育基本知識，培養學生體育運動能力和習慣，團體觀念與合作精神，並闡明公平競爭之意義。

凡全日制本科生必須於首修業年修習體育科目兩學分，註冊護士護理學、體育運動科學及小學教育主修生則不受此規定限制。學生可選讀下列各項體育科目，但每科目只准修習一次，學生修習體育必修科不得超逾兩學分。

體育科目有兩編號者，分男女子班；只有一編號者，男女同班(足球科目則屬例外，只有男生班)。

學生修習科目所得成績，乃根據學生經測驗所達到之基本技能、學習精神及上課出席率而評定。

編號	科目名稱
PHE 1011/1012	田徑
PHE 1013/1014	體操
PHE 1015/1016	游泳
PHE 1017/1018	體能鍛鍊
PHE 1021/1022	籃球
PHE 1023/1024	排球
PHE 1025/1026	壘球

PHE 1027/1028	手球
PHE 1029	足球
PHE 1031/1032	網球
PHE 1033/1034	壁球
PHE 1035	健康舞
PHE 1037	土風舞
PHE 1010	特別班(上學期)
PHE 1030	特別班(下學期)

體育特別班專為因健康問題不宜接受上述體育課之學生而設。學生可根據大學體育部與保健處醫生之建議選修下列其中一組。

(甲組)

一、閱讀有關體育書籍及撰寫下列任何一項科目之報告：

體育概論 體育心理學 體育社會學 中外體育史
比較體育 體育原理 體能鍛鍊

二、學期終舉行筆試。

(乙組)

第一項及第二項與甲組內容相同。

三、由授課導師按照學生個別之適應能力，指導其作適當之輕巧運動，例如：體能鍛鍊、乒乓球、射箭、游泳、緩步跑等。

選修科目

凡對運動有興趣，或欲增強運動技能之學生，皆可憑興趣自由選修，每項科目為期一學期，修畢可得一學分。學生每學期只可選修下列一個項目，及不可重修同一項目。

編號	科目名稱
PHE 1050	足球
PHE 1060	乒乓球
PHE 1063/1064	壁球
PHE 1070	射箭
PHE 1071/1072	網球
PHE 1073/1074	羽毛球
PHE 1080	交誼舞
PHE 1082	健康舞
PHE 1090	土風舞

註：每學年度開設選修科目之數量乃根據教師人手而定。

兼讀制 本科課程

簡介

大學一共開設八項兼讀學士學位課程：生物及化學、工商管理、中英語文、數學及統計、音樂、註冊護士護理學、體育運動科學，以及小學教育。申請入學之學生須符合本校之兼讀學士學位課程入學條件，方可獲考慮取錄入學。「兼讀學士學位課程入學規則」、「兼讀制本科生總學則」，以及「註冊護士護理學課程本科生學則」刊本《概況》第七部。學生修業期滿，成績及格者，可獲頒授學士學位。學位頒授之規定與全日制課程所定者相同（見本《概況》第96頁）。

課程結構

除註冊護士護理學課程另有規定外，兼讀學士學位課程修業期限通常為五至六年，每學年分三學期上課。學生除須修讀主修課程科目外，並須修習通識教育科目及/或其他學科之選修科目。

由一九九一至九二年度開始，本校對該年度及以後入學之學生採用靈活學分制（註冊護士護理學課程除外）。中六及中七入學學生於畢業前分別須至少修滿一百二十三及九十九學分之課業。另符合有關課程之特別入學條件並獲豁免四十三學分或六十三學分者，須於畢業前分別修畢至少八十或六十學分。此外，按個別課程有關之修讀辦法規定，學生可獲豁免其主修科目之部分課業規定。（請同時參閱全日制課程之課程結構，刊本《概況》第96至97頁。）

註冊護士護理學課程之課程結構及課程綱要，分別刊於本《概況》第97頁及第141頁。

課程綱要

科目編號及符號簡介

編號中第三個英文字母「P」表示兼讀學士學位課程，使與全日制課程有所分別。其他二字母代表學科（例如 AMP, BAP, BIP, CHP, CMP, ENP, EPP, MAP, MUP, PEP, STP, TRP 分別代表數學、工商管理、生物、中文、化學、英文、小學教育、數學、音樂、體育運動科學、統計、翻譯）。

生物及化學

編號	科目名稱
BIP 4310	遺傳學
BIP 4311	遺傳學實驗
BIP 4410	普通微生物學
CMP 5110	無機化學
CMP 5210	生物分子學
(以下科目通常不會每年開設)	
CMP 6510	有機化學合成方法
CMP 6520	環境化學
BIP 7420	環境污染與毒性學
BIP 7510	香港植物及植被
BIP 7610	普通及應用昆蟲學

工商管理

編號	科目名稱
主修科目	
BAP 3110	中級會計(一)
BAP 3120	中級會計(二)
BAP 3420	市場研究
BAP 3520	生產與作業管理
BAP 4110	成本與管理會計(一)
BAP 4120	商法
BAP 4310	國際財務管理
BAP 4320	國際營銷學
BAP 4420	廣告及推廣
BAP 4510	方略學概論
BAP 4610	香港工業關係與勞工法
BAP 5110	成本與管理會計(二)
BAP 5210	金融市場
BAP 5220	投資分析與組合管理
BAP 5510	電算機資訊系統
BAP 5610	組織原理與實務
BAP 5620	小型企業管理
BAP 5630	組織行為學
BAP 6610	企業政策
選修科目	
BAP 6110	高級會計(一)
BAP 6120	高級會計(二)

BAP 6140	公司法
BAP 6150	稅務會計(一)
BAP 6160	稅務會計(二)
BAP 6170	審計學(一)
BAP 6180	審計學(二)
BAP 6210	國際金融
BAP 6220	金融機構管理
BAP 6230	高級財務管理
BAP 6240	期權與期貨
BAP 6310	進出口貿易
BAP 6320	中國貿易
BAP 6330	國際銀行業務
BAP 6340	跨國企業
BAP 6350	亞洲企業
BAP 6360	國際技術轉讓管理
BAP 6370	日本的企業管理
BAP 6410	消費者行為
BAP 6420	策略市場學
BAP 6430	服務市場學
BAP 6440	銷售管理
BAP 6620	人力資源規劃與招募
BAP 6630	工作分析與績效評估
BAP 6640	人員訓練與培養
BAP 6650	房地產管理

編號	科目名稱
----	------

中文科目

CHP 4710	現代文學
CHP 4720	現代文學專題研究(一)——文類
CHP 4730	現代文學專題研究(二)——作家
CHP 4740	近代文藝思潮
CHP 4810	古典文學專題研究(一)——專書
CHP 4820	古典文學專題研究(二)——文類
CHP 4830	古典文學專題研究(三)——作家
CHP 4840	古代文學理論
CHP 4910	聲韻學
CHP 4920	訓詁學
CHP 4930	語法學
CHP 4940	中國語言文字專題研究

中英語文

英文科目

ENP 4610	英語發展史
ENP 4620	高級英語訓練：英語寫作
ENP 4630	高級英語訓練：專業英語
ENP 4710	小說
ENP 4720	詩
ENP 4730	戲劇
ENP 4810	專題研究：語言學/應用語言學
ENP 4820	社會語言學
ENP 4830	心理語言學
ENP 4840	話語分析
ENP 4850	第二語言學習及教授
ENP 4910	批評方法與詮釋
ENP 4920	文學運動/時期/主題研究
ENP 4930	比較文學
ENP 4940	美國文學
ENP 4950	名家選讀

翻譯科目

TRP 4610	口譯(一)
TRP 4620	口譯(二)
TRP 4710	實用翻譯(一)
TRP 4720	實用翻譯(二)
TRP 4810	翻譯理論(一)
TRP 4820	翻譯理論(二)
TRP 4910	高級翻譯研討(一)
TRP 4920	高級翻譯研討(二)

數學及統計

編號	科目名稱
MAP 4110	初等數論
MAP 4120	代數引論
MAP 4130	系統幾何學
MAP 4140	離散數學
MAP 4150	模糊數學
MAP 4160	數學軟件操作(一)
MAP 4170	數學軟件操作(二)
STP 4020	數據分析(二)
STP 4050	保險統計學
MAP 5110	線性規劃
MAP 5120	高等線性規劃
MAP 5130	常微分方程

MAP 5140	偏微分方程
MAP 6110	複數與複函數
MAP 6120	複導數及積分
MAP 6130	數學分析(一)
MAP 6140	數學分析(二)
MAP 6150	計算方法
STP 6010	統計推論(一)
STP 6020	統計推論(二)

編號	科目名稱
MUP 1001, 1002 2001, 2002, 3001, 3002	合唱訓練(一)至(六)
MUP 1010, 1020 1030, 2010, 2020, 2030, 3010, 3020, 3030, 4010, 4020, 4030, 5010, 5020, 5030, 6010, 6020, 6030	音樂術科(一)至(十八)
MUP 1130	基本音樂訓練
MUP 2110	音樂之材料與結構(一)
MUP 2410	西方音樂史導論
MUP 2470	中國音樂史導論
MUP 2990	主題研究(一)
MUP 3110	音樂之材料與結構(二)
MUP 3120	音樂之材料與結構(三)
MUP 3500	鍵盤和聲學
MUP 3510	指揮學
MUP 3520	音樂教育
MUP 3530	當代亞洲音樂
MUP 3990	主題研究(二)
MUP 4110	二十世紀音樂材料與技巧
MUP 4310/4320	西方音樂史(一)/(二)
MUP 4410/4420	曲式及音樂分析(一)/(二)
MUP 4470/4480	中國音樂史(一)/(二)
MUP 4510	電子音樂
MUP 4520	藝術行政概論
MUP 4570	中國音樂專論(器樂)

音樂

MUP 4580	中國音樂專論 (說唱)
MUP 4990	主題研究 (三)
MUP 5310/5320	西方音樂史 (三) / (四)
MUP 5410	對位法 (調性及現代)
MUP 5420	對位法 (調式)
MUP 5570	中國音樂專論 (戲曲)
MUP 5580	中國音樂專論 (民謠)
MUP 5610	西方音樂專題 (一)
MUP 5620	西方音樂專題 (二)
MUP 5630	西方音樂專題 (三)
MUP 5670	中國音樂專題 (一)
MUP 5680	中國音樂專題 (二)
MUP 5690	中國音樂專題 (三)
MUP 5990	主題研究 (四)
MUP 6510/6520	作曲 (一) / (二)
MUP 6530/6540	配器學 (一) / (二)
MUP 6550	民族音樂學概論
MUP 6990	主題研究 (五)

體育運動 科學

編號	科目名稱
PEP 3011	籃球
PEP 3021	排球
PEP 3031	足球
PEP 3041	手球
PEP 3051	羽毛球
PEP 3052	網球
PEP 3053	壁球
PEP 3061	乒乓球
PEP 3112	游泳
PEP 3122	運動訓練原理 (健康與表現)
PEP 3131	田徑
PEP 3211	體操
PEP 3221	土風舞
PEP 3222	健康舞
PEP 3520	人體解剖功能與成長
PEP 3540	運動生理學導論
PEP 3600	基本體育統計、計算與測量學
PEP 3610	運動生物力學導論
PEP 3710	體育與運動社會學
PEP 3720	體育哲學及歷史基礎
PEP 3810	運動學習心理學

PEP 4410	體育課程設計
PEP 4430	運動及體育行政
PEP 4440	體育教學法
PEP 4550	運動表現生理學
PEP 4630	研究法導論
PEP 4720	運動與休閒社會學
PEP 4820	運動心理學：理論與實踐
PEP 4910	傷健體育
PEP 5560	體適能評估和運動處方
PEP 5570	健康與體育
PEP 5640	運動學及動力學
PEP 5740	運動社會學：分層、理論與偏離
PEP 5830	體育運動心理學：社會心理因素
PEP 5900	獨立研究

編號	科目名稱
EPP 3070/3080	教育之社會學、哲學及歷史學基礎 (一) / (二)
EPP 3110	中文 (一)
EPP 3120	中文 (二)
EPP 3130	學術英語
EPP 3140	英語傳意技巧
EPP 4010	公民教育
EPP 4020	兒童語言及兒童文學
EPP 4030	環境教育
EPP 4050	課外活動
EPP 4110/4120	行政及組織理論 (一) / (二)
EPP 4210/4220	課程設計與發展 (一) / (二)
EPP 4310	發展心理及兒童研究
EPP 5010	教師教育
EPP 5020	特殊教育初探
EPP 5030	教育政策、規劃及發展
EPP 5040	雙語及雙文化教育
EPP 5050	第二語言習得
EPP 5110	教育的法律基礎
EPP 5120	家庭、學校及社區關係
EPP 5210/5220	教導與學習方法 (一) / (二)
EPP 6010	教育研究
EPP 6110	人事及學校管理
EPP 6210	測量與評鑑
EPP 6310	小學學生輔導
EPP 6410/6420	小學教育專題研討 (一) / (二)

小學教育

通識教育

其他科目

通識教育課程旨在推行均衡教育，以拓展學生之視野，培養其抽象與綜合思考之能力，使其於瞬息萬變之現代社會，能內省外顧，高瞻遠矚。通識教育為大學整體教育之重要部分。

編號	科目名稱
GEP 1010	人類與文化
GEP 1020	中國社會
GEP 1030	經濟學導論
GEP 1040	環境研究綜論
GEP 1050	心理學概論
GEP 1110	思考方法
GEP 124B	英文的變體
GEP 1500	計算機原理及程序設計
GEP 2020	西方音樂
GEP 2030	中國音樂概論
GEP 2040	行政學初基
GEP 209D	城市小說賞析
GEP 2150	中國社會思想之發展
GEP 221G	中西文化特質比較
GEP 2210	數學導引
GEP 231K	烏托邦思想
GEP 232K	幸福論
GEP 241L	佛教與中國文化
GEP 2420	宗教信仰與現代生活
GEP 2480	經濟思想與制度
GEP 256R	法律與社會
GEP 2802	西方對世界的衝擊
GEP 2823	社會學與現代社會
GEP 2845	香港歷史及社會
GEP 2863	後現代與當今世界
GEP 2891	愛情哲學
GEP 2901	死亡與不朽
GEP 294R	民族、國家與公民社會
GEP 3040	戲劇欣賞
GEP 3220	藝術欣賞
GEP 3370	基督教信仰的基礎
GEP 4010	婦女研究
GEP 4310	中國文化要義
GEP 5410	古典西方文化

GEP 6210	文學欣賞
GEP 6410	現代西方文化
GEP 6510	世界名作研究

編號	科目名稱
AMP 1910	商管數學
CHP 1500	文藝寫作初階
CHP 1510	商用中文
CHP 1520	行政事務中文
ECP 2060	香港經濟
ELP 1107	英語改進策略
ELP 3101	商業傳意技巧
GPP 1020	政治學初基
HIP 1050	中國歷史要論
HIP 3510	香港史
HIP 4621	中國社會經濟史
PHP 2500	哲學與現代問題
PHP 3000	倫理學
SOP 3160	親族與家庭
SOP 4310	社會問題
SWP 1310	社會福利制度

選修科目

研究院課程

本校於一九六五年開辦教育學院，實為開設研究生課程之始。次年正式成立研究院，設碩士學位課程，一九八零年增設哲學博士學位課程。

研究院現設有一百二十五項學位課程，分研究式及修課式兩種。

本年度開設六種研究式課程：哲學博士、音樂博士、教育博士*、哲學碩士、藝術碩士及音樂碩士學位課程。修課式課程則有十一種，計為建築碩士、文學碩士、工商管理碩士、臨床藥劑學碩士*、神學碩士、教育碩士、護理碩士、預防醫學碩士、理學碩士、社會科學碩士及社會工作碩士課程。

此外，本年度亦開設三項文憑課程：學位教師教育文憑、心理學學士後文憑及護理學學士後文憑。社會工作文憑課程則暫停開辦。

至於修業期限，博士學位全日制學生通常最短為三十六個月，最長為八十四個月；兼讀制學生則最短為四十八個月，最長九十六個月。全日制碩士課程學生之常規修業期由一年至二年不等，兼讀制學生則為兩年至三年不等。另全日制文憑課程之修業期為一年，兼讀制為一年至兩年不等。

研究院設有三十八個學部：中國語言及文學、英文、藝術、歷史、音樂、哲學、宗教及神學、翻譯、工商管理、教育、計算機科學與工程、電子工程、訊息工程、機械與自動化工程、系統工程與工程管理、病理解剖及細胞學、基本醫學、化學病理學、內科科學、微生物學、護理學、藥劑學、外科科學、生物化學、生物、化學、數學、物理、統計、人類學、建築學、傳播、經濟、地理、政治與行政、心理學、社會工作、社會學。

凡具有認可大學之榮譽學位而成績良好，兼備研究能力者，皆可申請攻讀本校之研究生課程。有關各項細則，請參閱本《概況》第七部之「研究生總學則」及一九九七至九八年度之《香港中文大學研究院概覽》。

* 有關大學規程修訂尚待通過

文學院

哲學博士學位課程

課程以研究為主，而學部並無指定專研範圍。

哲學碩士學位課程

研讀範圍

1. 中國語言學
2. 中國古典文學
3. 中國現代文學

開設科目

甲. 必修科

1. 講論會(一)
2. 講論會(二)
3. 研究方法(一)
4. 研究方法(二)
5. 講論會(三)
6. 講論會(四)

乙. 選修科

語言學

1. 古文字學研究(一)
2. 古文字學研究(二)
3. 語文專書研究(一)
4. 語文專書研究(二)
5. 語言學專題研究(一)
6. 語言學專題研究(二)

古代文獻

1. 經學專書研究(一)
2. 經學專書研究(二)
3. 子學專書研究(一)
4. 子學專書研究(二)
5. 古代文獻學專題研究(一)
6. 古代文獻學專題研究(二)

古代文學

1. 古代散文專題研究(一)
2. 古代散文專題研究(二)
3. 古代韻文專題研究(一)

中國語言及 文學學部

4. 古代韻文專題研究(二)
5. 戲曲小說專題研究(一)
6. 戲曲小說專題研究(二)
7. 古代文學專題研究(一)
8. 古代文學專題研究(二)

現代文學

1. 現代文類專題研究(一)
2. 現代文類專題研究(二)
3. 現代作家專題研究(一)
4. 現代作家專題研究(二)
5. 現代文學專題研究(一)
6. 現代文學專題研究(二)

文學碩士學位課程(兼讀制)

開設科目

甲. 講論會(必修)

乙. 文學碩士課程科目

方法學科目

1. 語言文字研究方法
2. 古代文獻研究方法
3. 文學研究方法

專題科目

1. 語言文字專題
2. 古代文獻專題
3. 古典文學專題
4. 現代文學專題
5. 中國文化專題

必修科目

1. 「暑期研究計劃」指導
2. 「暑期研究計劃」

丙. 哲學碩士課程科目(選修)

(參閱「哲學碩士學位課程」同項)

英文學部

哲學博士學位課程

課程以研究為主，指定專研範圍分英文(普通語言學/應用語言學)及英文(文學研究)。

英文（普通語言學/應用語言學）文學碩士及英文
（普通語言學/應用語言學）哲學碩士學位課程

開設科目

甲. 基礎科目

1. 普通語言學理論基礎
2. 應用語言學理論基礎

乙. 選修科目

1. 語音學與音位學專題
2. 句法學與語義學專題
3. 心理語言學專題
4. 社會語言學專題
5. 語言獲得專題
6. 對比語言學專題
7. 課程設計及擬定專題
8. 評估與測試專題
9. 教室與第二語研究專題
10. 專題研究

丙. 研究方法專題（哲學碩士課程）

英文（文學研究）哲學碩士學位課程

開設科目

1. 文學研究基礎課
2. 文類研究專題
3. 文學史研究專題
4. 批評研究專題

哲學博士學位課程（中國藝術史）

課程以研究為主，而學部並無指定專研範圍。

哲學碩士學位課程（中國藝術史）

研讀範圍

書畫、陶瓷、青銅器、玉器及其他工藝美術之歷史及理論。

藝術學部

歷史學部

藝術碩士學位課程（藝術創作）

專研範圍

1. 繪畫
2. 雕塑
3. 中國書法
4. 篆刻

哲學博士學位課程

專研範圍

1. 中國古代及近世史
2. 中國近代史
3. 古代及近世世界史*
4. 近代世界史*
5. 香港史

開設科目

甲. 歷史學研習班（必修）

乙. 史學專題

1. 史學專題：中國古代及近世史
2. 史學專題：中國近代史
3. 史學專題：古代及近世世界史
4. 史學專題：近代世界史
5. 史學專題：香港史

丙. 個別專題研究

1. 個別專題研究：中國古代及近世史
2. 個別專題研究：中國近代史
3. 個別專題研究：古代及近世世界史
4. 個別專題研究：近代世界史
5. 個別專題研究：香港史

哲學碩士學位課程

專研範圍

與哲學博士學位課程相同。

開設科目

與哲學博士學位課程相同。

* 世界史範圍包括歐洲、美洲、日本/韓國、東南亞及亞太區。

音樂博士學位課程

專攻範圍

作曲

哲學博士學位課程

專攻範圍

1. 民族音樂學：中國音樂
2. 歷史音樂學
3. 理論

音樂碩士學位課程

專攻範圍

作曲

必修科目

1. 研究方法及書目學
2. 作曲(一)
3. 作曲(二)
4. 高級音樂分析學(一)
5. 高級音樂分析學(二)

哲學碩士學位課程

專攻範圍

甲. 民族音樂學：中國音樂

必修科目

1. 研究方法及書目學
2. 民族音樂學研究法(一)
3. 民族音樂學研究法(二)
4. 民族音樂田野工作
5. 中國音樂專題研討(一)至(五)(其中一科)
6. 民族音樂學研究法(三)

乙. 歷史音樂學

必修科目

1. 研究方法及書目學
2. 高級音樂分析學(二)

3. 下列其中四科：
 - 音樂學專題研討：文藝復興時期至巴洛克早期
 - 音樂學專題研討：巴洛克後期至1870
 - 音樂學專題研討：自1870至現在
 - 聖樂專論
 - 西洋歌劇專論
 - 管弦樂團及管弦樂專論
 - 記譜法

丙. 理論

必修科目

1. 研究方法及書目學
2. 高級音樂分析學(一)
3. 高級音樂分析學(二)
4. 音樂理論專題研討(一)

選修科目

所有上列之必修科目，均可供修讀其他專攻範圍之學生選修。此外，學生亦可選修下列科目：

1. 作曲理論(一)
2. 作曲理論(二)
3. 音樂理論專題研討(二)
4. 音樂技法專題研討(一)
5. 音樂技法專題研討(二)
6. 民族音樂學專題研討(一)
7. 民族音樂學專題研討(二)
8. 中國音樂專題研討(一)
9. 中國音樂專題研討(二)
10. 中國音樂專題研討(三)
11. 中國音樂專題研討(四)
12. 中國音樂專題研討(五)
13. 中國音樂：書目學
14. 獨立研究(一)
15. 獨立研究(二)
16. 碩士論文作品準備
17. 博士論文作品準備

哲學博士學位課程

專研範圍

1. 中國哲學或相關之東方哲學
2. 西方哲學
3. 比較哲學

哲學碩士學位課程

研讀範圍

1. 中國哲學問題
2. 知識論
3. 形而上學
4. 中國與西洋哲學家之研究
5. 其他哲學問題 (如比較哲學研究)

哲學博士學位課程

專研範圍

1. 聖經研讀
2. 中國宗教
3. 中國基督教歷史
4. 宗教與社會

宗教研究哲學碩士學位課程

科目範圍

1. 中國宗教
2. 聖經研讀
3. 中國基督教
4. 宗教與社會
5. 宗教教育

神學碩士學位課程

科目範圍

1. 聖經研究(新約及舊約)
2. 神學與倫理
3. 教會史
4. 牧養學
5. 亞洲研究
6. 宣教學
7. 基督教教育

哲學博士學位課程

課程以研究為主，而學部並無指定專研範圍。

文學碩士學位課程（兼讀制）

開設科目

甲. 必修科目

1. 翻譯理論
2. 專門翻譯

乙. 選修科目

1. 比較語法與練習
2. 翻譯名著選讀
3. 實用翻譯
4. 傳譯
5. 翻譯研習

哲學碩士學位課程

研究生須於肄業期間修畢共十八學分之講授科目，並撰寫內容充實之論文一篇，方可畢業。所修科目必須包括「翻譯理論」一科；其餘可選自以下各科：「比較語法與練習」、「翻譯名著選讀」、「實用翻譯」、「傳譯」及「翻譯研習」。由導師指導撰寫論文之題材範圍廣闊，可涉及翻譯學各方面之課題。

工商管理學院

工商管理
學部

哲學博士學位課程

開設課程

1. 會計學
2. 決策科學與企業經濟學
3. 財務學
4. 國際企業學
5. 管理學
6. 市場學

哲學碩士學位課程

開設課程

1. 會計學
 - (i) 工商一學術合併式 或
 - (ii) 學術研究式
2. 決策科學與企業經濟學
3. 財務學
4. 國際企業學
5. 管理學
6. 市場學

工商管理碩士學位課程

I. 二年制工商管理碩士學位課程

甲. 供持有非工商管理學士學位者修讀

開設科目

第一學年

1. 會計學
2. 經濟學
3. 統計分析
4. 商業系統
5. 管理溝通
6. 管理資訊系統
7. 生產與作業管理
8. 財務管理

9. 人力資源管理
10. 市場管理

第二學年

1. 工商法令概論
2. 國際企業
3. 策略管理
4. 碩士企劃報告
5. 選修科目

乙. 供持有工商管理學士學位者修讀

專研範圍

1. 會計學
2. 決策科學與企業經濟學
3. 財務學
4. 國際企業學
5. 管理學
6. 市場學

II. 三年制工商管理碩士學位課程

開設科目

第一學年

1. 當前管理課題與潛能發展
2. 會計學
3. 企業組織與管理原理
4. 經濟學
5. 統計分析
6. 成本/管理會計
7. 工商法令概論

第二學年

1. 財務管理
2. 市場管理
3. 電腦化管理訊息系統
4. 管理經濟學或生產與作業管理
5. 組織行為
6. 選修科目

第三學年

1. 企業政策
2. 碩士企劃報告
3. 選修科目

III. 行政人員工商管理碩士學位課程

開設科目

第一學年

1. 公司管理 (住宿週課題)
2. 會計
3. 經濟
4. 計量方法
5. 國際企業
6. 營運管理
7. 營銷管理
8. 財務管理
9. 人力資源管理

第二學年

1. 金融投資
2. 貨幣及資本市場
3. 商業談判
4. 領導藝術
5. 中國與亞太商業
6. 市場策略學研討
7. 企業策略
8. 中國的傳統謀略
9. 當前工商問題研討 (住宿週課程)

財務學理學碩士學位課程

開設科目

第一學年

1. 高級財務管理
2. 金融市場與工具
3. 計量財務學
4. 投資分析與組合管理
5. 衍生工具市場

第二學年

1. 國際金融
2. 固定收入證券分析
3. 選修科目

教育學部

哲學博士學位課程

專研範圍

甲. 課程與教學

1. 課程研究
2. 教育科技
3. 教學設計及評鑑
4. 語文教育

乙. 教育行政與政策

1. 教育行政
2. 教育政策研究
 - (a) 比較教育
 - (b) 教育經濟學
 - (c) 教育哲學
 - (d) 教育社會學

丙. 教育心理學

1. 智性及智力發展
2. 輔導
3. 特殊兒童/資優教育
4. 測量、評估及研究法
5. 動機
6. 心理群性及性格發展

教育博士學位課程

由課程與教學學系、教育行政與政策學系及教育心理學系開設多個專研範圍，以供選讀。

哲學碩士學位課程

專研範圍

甲. 教育

1. 課程與教學
2. 教育行政與政策
 - (a) 教育行政
 - (b) 教育政策研究

3. 教育心理學
 - (a) 輔導
 - (b) 教育心理學

乙. 體育運動科學

教育碩士學位課程

專研範圍

甲. 課程研究

1. 課程設計、發展與評估
2. 科技教育
3. 中國語文教育
- #4. 教育科技
- #5. 英國語文教育
- #6. 數學教育

乙. 教育行政與政策

1. 教育行政
2. 教育政策研究
 - (a) 比較教育
 - (b) 教育經濟學
 - (c) 教育社會學
- # (d) 教育哲學

丙. 教育心理學

1. 輔導
2. 教育心理學

丁. 體育運動科學

學位教師教育文憑課程

開設學科

甲. 課程與教學法

- *1. 分科課程與教學法 (主修科)
2. 分科課程與教學法 (副修科)
3. 教育傳意與科技
4. 課外活動
5. 課程設計原理
6. 專題研究

一九九七至九八年度不收生

* 必修科

乙. 社會、制度與組織

- **1. 教育社會學：教育、社會與政治
- **2. 教育社會學：學校教育過程
- 3. 學校行政
- 4. 香港教育比較觀
- 5. 中國教育
- 6. 環境教育
- 7. 專題研究

丙. 文化與思想

- **1. 教育思想：中國教育思想
- **2. 教育思想：西方教育思想
- 3. 道德教育與公民教育
- 4. 性事教育
- 5. 專題研究

丁. 教育心理與輔導

- **1. 教學心理學：認知過程
- **2. 教學心理學：動機與個別差異
- 3. 青少年心理與群性發展
- 4. 學生輔導
- 5. 教育研究與統計
- 6. 評鑑與測驗編製
- 7. 教室管理
- 8. 專題研究

** 核心選修科

工程學院

哲學博士學位課程

專研範圍

甲. 體系結構

1. 多處理器工作站
2. 分佈式計算
3. 按比例可調大並行機

乙. 人工智能

1. 專家系統
2. 邏輯程序設計
3. 聲音及圖案認辨
4. 神經網絡
5. 模糊邏輯及應用
6. 知識工程學
7. 遺傳算法

丙. 中文計算系統

1. 中文之智能處理及檢索
2. 中文及多種語言數據庫
3. 計算中文語言學
4. 中文輸入/輸出系統
5. 中文計算之開放式系統

丁. 計算機工程

1. 超大規模集成電路
2. 計算機輔助設計/計算機輔助生產
3. 數字電路設計

戊. 計算機圖形

1. 科學顯像法
2. 多解像建模法
3. 虛擬現實

己. 訊息系統

1. 數據庫理論及設計
2. 多媒體數據庫
3. 分佈/流動式計算

庚. 軟件方法學

1. 軟件工程
2. 並行及約束邏輯程序設計

計算機科學 與工程學部

3. 並行功能程序設計
4. 並行模型範例

辛. 理論及算法

1. 複雜性理論
2. 超大規模集成電路之設計算法
3. 調度算法
4. 並行計算
5. 大規模工程計算
6. 圖論及圖計算法

開設科目

1. 數字系統的計算機輔助設計
2. 軟件工程之高級專題
3. 數據庫系統高級專題
4. 程序設計語言之理論
5. 操作系統之高級專題
6. 算法專題
7. 可計算性和複雜性之高級專題計算理論
8. 計算機、圖形學及計算機輔助設計
9. 編譯程序構造之高級專題
10. 腦子理論及感覺運動之處理
11. 計算學習原理
12. 圖像處理及計算機顯像
13. 計算機體系結構專題
14. 計算機系統之性能評價
15. 計算機虛擬界面高級專題
16. 分佈式多媒體及網絡
17. 電子計算學高級專題I
18. 電子計算學高級專題II
19. 電子計算學高級專題III
20. 電子計算學高級專題IV
21. 程序設計語言高級專題
22. 算法圖論
23. 人工智能高級專題
24. 邏輯程序設計理論基礎
25. 限制處理技術高級專題
26. 分佈系統高級專題
27. 神經計算理論
28. 專題研究(上學期)
29. 專題研究(下學期)
30. 研討會(上學期)
31. 研討會(下學期)

哲學碩士學位課程

專研範圍

與哲學博士學位課程相同。

開設科目

與哲學博士學位課程相同。

計算機科學理學碩士學位課程（兼讀制）

專研範圍

1. 程序設計語言及軟件系統
2. 並行及分佈式計算
3. 電子計算學理論
4. 數據庫理論及設計
5. 人工智能
6. 核心及最新技術
7. 訊息系統

開設科目

1. 程序設計語言：理論及實現
2. 並行/分佈式系統高級專題
3. 可計算性和複雜性
4. 數據庫系統高級專題
5. 人工智能高級專題
6. 多媒體技術
7. 訊息系統高級專題
8. 研討會
9. 專題研究(一)
10. 專題研究(二)

哲學博士學位課程

專研範圍

1. 人工智能；神經網絡計算
2. 生物醫學工程
3. 漢字及漢語識別
4. 電腦視覺；模擬空間
5. 數字訊號處理及圖像處理
6. 電磁波理論
7. 材料的離子束分析及改性
8. 微波技術、天線及傳播

電子工程
學部

9. 光電子學及高速器件工藝
10. 光纖通訊技術
11. 掃描探針顯微學在電子材料中的應用
12. 固態電子學：材料及器件技術
13. VLSI線路及測試
14. VHDL功能合成法；CMOS集成線路設計

哲學碩士學位課程

專研範圍

與哲學博士學位課程相同。

理學碩士學位課程（兼讀制）

專研範圍

1. 超大規模集成電路與測試
2. 固體電子學與電子材料
3. 光電子學與光通訊
4. 微波、天線與傳播
5. 圖像處理和計算機（電腦）視覺
6. 數字訊號處理
7. 工程管理

開設科目

1. 超大規模集成電路工程技術
2. 模擬——數字集成電路設計
3. 高級固態電子學與電子材料
4. 光電子學與光通訊技術
5. 無線通訊系統
6. 高頻電路與系統
7. 計算機（電腦）視覺與應用
8. 語言訊號的數字處理
9. 圖像處理與影視技術
10. 工程管理的基本原理

訊息工程
學部

哲學博士學位課程

專研範圍

- 甲. 通訊網絡
 1. 寬頻道ISDN及ATM

2. 高速區域及城市通訊網
3. 網絡連接與管理

乙. 通訊交換系統

1. 交換理論與路由選擇算法
2. 實現

丙. 無線通訊

1. 個人通訊
2. 無線ATM

丁. 光波通訊

1. 高速多媒體光網絡
2. 寬頻區域分佈及存取網絡

戊. 通訊科學

1. 訊息與編碼理論
2. 性能評估

己. 訊息處理

1. 影像及視像處理
2. 科學可視化
3. 數據壓縮
4. 語音編碼
5. 多媒體系統
6. 決策支援系統
7. 中文處理

哲學碩士學位課程

專研範圍

與哲學博士學位課程相同。

理學碩士學位課程

專研範圍

與哲學博士學位課程相同。

哲學博士學位課程

專研範圍

1. 計算機輔助設計與製造
2. 計算機視覺與圖像處理

機械與自動
化工程學部

3. 動力學與振動學科
4. 檢測儀器與技術
5. 機器智能
6. 人機工程
7. 製造系統
8. 微型電子機械系統
9. 機械人研究
10. 系統與控制理論

哲學碩士學位課程

專研範圍

與哲學博士學位課程相同。

哲學博士學位課程

專研範圍

1. 資源規劃與管理
2. 決策輔助系統與管理資訊系統
3. 資訊系統，數據庫系統
4. 運籌學與管理科學
5. 操作管理
6. 金融工程
7. 資訊技術之管理
8. 系統與控制科學
9. 機械智能與應用

哲學碩士學位課程

專研範圍

與哲學博士學位課程相同。

理學碩士學位課程

專研範圍

1. 工程管理
2. 資訊技術

醫學院

哲學博士學位課程

專研範圍

1. 病理解剖
2. 血液學
3. 細胞病理學
4. 分子病理學

在上述範圍以外之課題可獲考慮。

哲學碩士學位課程

專研範圍

與哲學博士學位課程相同。

哲學博士學位課程

專研範圍

甲. 解剖學

1. 反義核酸與基因調節
2. 視覺系統
3. 中樞神經系創傷反應
4. 正常及不正常胚胎的形式 (基因表達及各種器官的形成)
5. 神經與肌肉之相互作用
6. 中樞神經系的發育和再生
7. 分泌蛋白在前列腺癌之基因表達
8. 男性副性腺之生物學
9. 腫瘤生物學 (培養、超微結構及基因改變)
10. 前列腺癌的動物模型
11. 濫用藥物的神經機制
12. 帕金森氏病
13. 利用動物模型研究先天性胚胎病之成因
14. 人類神經系統的老化
15. 正常及腫瘤細胞之核骨架

乙. 藥理學

1. 前列腺素受體的鑑定，包括分子生物學研究
2. 前列環素及其類似活性物質對神經元的作用

病理解剖及 細胞學學部

基本醫學 學部

3. 肥大細胞的生物學及藥理學
4. 神經肽在關節炎症中的作用
5. 心臟電生理學
6. 鎮吐劑的功效原理
7. 中藥活性成份的研究
8. 巯基藥物的生化藥理學
9. 藥檢免疫分析法的建立
10. 藥物代謝和代謝動力學

丙. 生理學

1. 離子通道及其生理作用的研究
2. 細胞生理學
3. 上皮細胞轉輸生理學
4. 中樞和感覺系統生理學
5. 心血管生理學
6. 平滑肌的生理學
7. 分子內分泌學
8. 腎和酸鹼生理學
9. 男性生殖生理學
10. 呼吸生理學
11. 分子生物學

哲學碩士學位課程

專研範圍

與哲學博士學位課程相同。

化學病理學 學部

哲學博士學位課程

專研範圍

化學病理學課題：細胞膜功能及能量代謝；內分泌學；脂蛋白代謝及遺傳學；先天性代謝病；瘤腫的分子生物學；妊娠嘔吐綜合病；過敏疾病。(在上述範圍以外之課題可獲考慮)

哲學碩士學位課程

專研範圍

與哲學博士學位課程相同。

臨床生物化學理學碩士學位課程（兼讀制）

開設科目

1. 分析理論（一）（基本及自動化等理論）
2. 統計學、研究方法論
3. 實驗室管理學
4. 毒物學及醫用藥物監察
5. 血漿蛋白和腫瘤指標
6. 分析理論（二）（分光比色測法、濁度測定法、螢光測定法、比濁計檢法）
7. 丘腦下部及垂體、甲狀腺
8. 腎上腺皮質及髓質
9. 生殖的內分泌學、妊娠
10. 碳水化合物代謝
11. 先天性代謝症和小兒臨床生化學
12. 分析理論（三）（免疫檢定法及有關技術）
13. 脂蛋白質、心臟血管系統
14. 液體及電解物、人體內酸鹼均衡作用
15. 腎的功能、腎結石
16. 消化道、肝及膽管道
17. 分析理論（四）（色層分析法、電泳動、電化學）
18. 臨床營養學
19. 分子生物學
20. 臨床酶學、腫瘤的生化作用
21. 體內鎂及骨骼代謝、肌與骨骼和神經系統
22. 其他代謝疾病

哲學博士學位課程

專研範圍

1. 臨床藥理學、毒物學、傳統中藥、分子及藥物遺傳流行病學課題
2. 社區醫學課題，包括疾病流行學、全科醫學、職業醫學、醫療衛生服務組織及醫學上之社會學
3. 內科學課題，包括心臟學、內分泌學及神經學、老年病學、臨床免疫學、腎病學、胃腸病學及肝病學、呼吸醫學及風濕病學
4. 腫瘤學課題，包括癌症研究、放射治療、化學治療及放射生物學
5. 兒科課題
6. 精神科及睡眠醫學課題

上述範圍以外之課題亦可獲考慮。

內科科學
學部

哲學碩士學位課程

專研範圍

與哲學博士學位課程相同。

預防醫學碩士學位課程（兼讀制）

開設科目

1. 基礎流行病學
2. 基礎醫療統計學
3. 職業健康基礎
4. 醫療人員管理學
5. 醫療經濟學
6. 行為及社會科學
7. 疾病預防及健康促進
8. 環境衛生及傳染病
9. 醫療資訊
10. 流行病學深造
11. 醫療統計學深造
12. 職業醫學之原理與實踐
13. 職業衛生之原理與實踐
14. 職業護理之原理與實踐
15. 實用醫療行政學
16. 研究計劃書之撰寫
17. 碩士研究工作及論文

微生物學 學部

哲學博士學位課程

專研範圍

1. 微生物學
2. 病毒學
3. 分子生物及免疫學

在上述範圍以外之課題可獲考慮。

哲學碩士學位課程

專研範圍

與哲學博士學位課程相同。

哲學博士學位課程

專研範圍

1. 臨床護理評估
2. 健康促進學
3. 產科護理學
4. 家庭護理學

哲學碩士學位課程

課程內容

第一學年

護理研究方法概論

第二學年

論文

護理碩士學位課程（兼讀制）

專研範圍

1. 急性護理
2. 社區及公共衛生
3. 精神衛生
4. 產科
5. 寧養護理

開設科目

第一學年

1. 護理理論
2. 健康需要評估
3. 臨床實習原則
4. 專科課程I（急性護理I，社區及公共衛生I，精神衛生I，產科I，寧養護理I）
5. 研究方法
6. 專科課程II（急性護理II，社區及公共衛生II，精神衛生II，產科II，寧養護理II）

第二學年

研討會及論文

護理學學士後文憑課程（兼讀制）

專研範圍

1. 急性護理
2. 臨界護理
3. 老人科
4. 精神衛生
5. 產科
6. 腫瘤科
7. 基層健康護理

開設科目

1. 健康與疾病
2. 健康評估
3. 臨床護理研究
4. 專科課程 I (急性護理I, 臨界護理I, 老人科I, 精神衛生I, 產科I, 腫瘤科I, 基層健康護理I)
5. 專科及專業護理
6. 專科課程II (急性護理II, 臨界護理II, 老人科II, 精神衛生II, 產科II, 腫瘤科II, 基層健康護理II)
7. 優質臨床護理
8. 專科課程III (急性護理III, 臨界護理III, 老人科III, 精神衛生III, 產科III, 腫瘤科III, 基層健康護理III)
9. 臨床實習

藥劑學部

臨床藥劑學碩士課程（兼讀制）

開設科目

1. 醫院藥劑執業之高級課程
2. 臨床藥劑學及藥物動力學
3. 藥物保健
4. 醫院藥劑師之臨床治療學

哲學碩士學位課程

專研範圍

1. 新合成藥品之設計, 及以植物與其他天然原料提煉之新藥種
2. 對現有及新藥品進行分析、生化、藥理及毒性等方面之研究
3. 對藥物之安全及效用作臨床前評估研究, 包括其吸收、分佈、新陳代謝及排泄四方面

4. 對藥品之臨床研究，包括對生物相等度/生物可用度及藥物動力學之種種研究
5. 物理藥劑學、藥劑生產技術及方劑設計學，包括設計新劑形及藥物導向性研究
6. 藥劑執業研究及藥劑流行病學之研究

哲學博士學位課程

專研範圍

1. 麻醉藥學及深切治療課題
2. 放射診斷學及器官掃描造像課題，包括視覺感應的有關問題
3. 婦產科課題
4. 眼科及視覺科學課題
5. 矯形外科及創傷學課題，包括康復學及運動醫學
6. 外科學課題及外科專題研究

上述範圍以外之課題亦可獲考慮。

哲學碩士學位課程

專研範圍

與哲學博士學位課程相同。

外科科學
學部

理學院

生物化學 學部

哲學博士學位課程

專研範圍

(一) 癌病研究

1. 抗癌藥物與輻射耐受機制
2. 致癌化合物之測定
3. 細胞激素及生長因子與癌症治療之關係
4. 癌細胞之細胞膜生物化學

(二) 臨床生物化學

1. 中風及腦受傷之生化指標
2. 骨骼病變之生化指標

(三) 環境研究

1. 環境生物化學
2. P450 IA酶及去毒機制

(四) 酶功能研究

1. 人體之酒精代謝
2. 細胞色素P450與外源性物質的代謝
3. 蛋白質與疾病成因之研究

(五) 食品與營養

1. 天然抗氧化劑的分離、提純和應用
2. 食用油的營養研究
3. 營養調查與干預措施
4. 減肥與脂肪酸代謝

(六) 激素研究

1. 腦下垂體及其他動物激素之作用
2. 類胰島素因子之生物化學
3. 激素對胚胎發育之影響
4. 生長激素及催乳素受體之分子內分泌學

(七) 免疫研究

1. 免疫調節劑之生物化學
2. 細胞因子與血液細胞之形成
3. 自然產物之免疫藥理學及免疫毒理學
4. 單克隆抗體與細胞表面之受體

(八) 無機生物化學

1. 無機生物化學/硒、鉀、鈣學
2. 魚類的重金屬污染

(九) 分子生物學及生物技術

1. 應用生物工程(固化細胞)
2. 胚胎發育的基因控制
3. 基因去除技術
4. 微生物次級代謝產物的基因調控
5. 免疫診斷
6. 內切酶之分離及克隆分析
7. 海洋生物工程(魚類激素之應用及轉基因實驗)
8. 人體致病真菌之分子生物學研究
9. 心臟之遺傳密碼
10. 轉基因藻類和魚類

(十) 天然物及中草藥研究

1. 自然產物對微生物之抑制作用
2. 植物及中草藥之活性多醣研究
3. 中藥活性蛋白質
4. 抗癌及抗病素中藥

(十一) 神經化學

1. 行為生物化學/感官生物化學
2. 松果腺之生物化學與生理
3. 神經生物在神經系統和精神病的應用
4. 神經肽及肽受體

(十二) 生殖生物化學

1. 男性避孕藥棉酚之生物化學
2. 生殖生物化學與生理學

(十三) 訊息傳遞

1. 巨噬細胞的有秩序死亡
2. 細胞內鈣離子之生物化學
3. 受體與訊息傳遞機制

(十四) 毒理學

1. 精神科藥物之生化毒理學
2. 重金屬的毒性研究

哲學碩士學位課程

專研範圍

與哲學博士學位課程相同。

生物技術哲學碩士學位課程

(與生物學部聯合開辦)

專研範圍

1. 原核細胞及真核細胞之重組脫氧核糖核酸
2. 單克隆抗體之生產
3. 固定化酶及細胞之系統
4. 應用微生物學及微生物遺傳學
5. 原生質體融合
6. 環境生物技術學，包括生物分解法

環境科學哲學碩士學位課程

(與生物學部及化學學部聯合開辦)

專研範圍

1. 環境分析
2. 環境/生化毒理學
3. 環境生物學
4. 環境生物技術/微生物學
5. 環境化學
6. 環境衛生學
7. 環境影響評估
8. 海洋生態學/污染
9. 廢物分析及處理

開設科目

1. 資料和環境管理
2. 環境影響評估
3. 環境衛生學
4. 保護生物學
5. 環境化學(二)：工業
6. 化學處理程序
7. 專題討論
8. 專題研究
9. 專題學習
(由生物化學學系開設)
10. 生物技術學概論及實驗
11. 分子生物學
(由生物學系開設)
12. 海洋生物學
13. 環境生物技術學
(由化學學系開設)
14. 無機化學(二)

(由地理系開設)

15. 城市環境問題
16. 土壤地理

食品及營養科學哲學碩士學位課程

(與生物學部聯合開辦)

專研範圍

1. 食用菌類食品生物工程
2. 水果及菰類的收成後研究
3. 海產食品過敏原的分子克隆和分析
4. 食品成分分析
5. 膳食纖維的組織和功能
6. 食物碳水化合物的組織和功能
7. 中式醱酵食品程序和分析
8. 食品衛生
9. 食品微生物學
10. 天然食物抗氧化劑
11. 減肥過程中的脂肪代謝
12. 懷孕和哺乳期必需脂肪酸的代謝
13. 營養和腦功能
14. 臨床和公眾的營養教育
15. 本港營養普查
16. 本港兒童的膽固醇水平
17. 本港人口中特選組別的營養調節
18. 風味分析及其化學基礎

哲學博士學位課程

專研範圍

1. 動物生理學/比較內分泌學
2. 生物轉化/真菌生物科技
3. 發育生物學/生殖生物學
4. 生態學/環境生物學
5. 環境微生物學/環境生物工程
6. 進化生物學
7. 魚類生物學/甲殼類生物學
8. 食品碳水化合物
9. 真菌遺傳學/真菌科學
10. 昆蟲生理學/昆蟲病理學/昆蟲生態學
11. 植物分子生物學/植物生物科技
12. 植物系統學/中藥生藥學

生物學部

13. 植物生理學/植物荷爾蒙
14. 植物生化學/代謝/酶學
15. 海產養殖/海洋生物科技
16. 海洋生態學/浮游生物生態學
17. 海洋藻類學/群體生態學/族群生態學
18. 微生物遺傳學/分子系統學
19. 微生物生理學/生物降解
20. 分子生物學/遺傳工程
21. 分子內分泌學/生殖生理學
22. 分子血液學/分子遺傳學
23. 毒理學/中藥藥理學

哲學碩士學位課程

專研範圍

與哲學博士學位課程相同。

生物技術哲學碩士學位課程

(與生物化學學部聯合開辦)

專研範圍

1. 原核細胞及真核細胞之重組脫氧核糖核酸
2. 單克隆抗體之生產
3. 固定化酶及細胞之系統
4. 應用微生物學及微生物遺傳學
5. 原生質體融合
6. 環境生物技術學，包括生物分解法

環境科學哲學碩士學位課程

(與生物化學學部及化學學部聯合開辦)

專研範圍

1. 環境分析
2. 環境/生化毒理學
3. 環境生物學
4. 環境生物技術/微生物學
5. 環境化學
6. 環境衛生學
7. 環境影響評估
8. 海洋生態學/污染
9. 廢物分析及處理

開設科目

1. 資料和環境管理
2. 環境影響評估
3. 環境衛生學
4. 保護生物學
5. 環境化學(二)：工業
6. 化學處理程序
7. 專題討論
8. 專題研究
9. 專題學習
(由生物化學學系開設)
10. 生物技術學概論及實驗
11. 分子生物學
(由生物學系開設)
12. 海洋生物學
13. 環境生物技術學
(由化學學系開設)
14. 無機化學(二)
(由地理系開設)
15. 城市環境問題
16. 土壤地理

食品及營養科學哲學碩士學位課程

(與生物化學學部聯合開辦)

專研範圍

1. 食用菌類食品生物工程
2. 水果及蔬菜的收成後研究
3. 海產食品過敏原的分子克隆和分析
4. 食品成分分析
5. 膳食纖維的組織和功能
6. 食物碳水化合物的組織和功能
7. 中式醱酵食品程序和分析
8. 食品衛生
9. 食品微生物學
10. 天然食物抗氧化劑
11. 減肥過程中的脂肪代謝
12. 懷孕和哺乳期必需脂肪酸的代謝
13. 營養和腦功能
14. 臨床和公眾的營養教育
15. 本港營養普查
16. 本港兒童的膽固醇水平

17. 本港人口中特選組別的营养調節
18. 風味分析及其化學基礎

哲學博士學位課程

專研範圍

甲. 分析化學

1. 微量分析方法 (包括原子和分子光譜學、氣相色層法、液相色層法、氣相色層—質譜聯用法、電化學測定法)
2. X射線螢光分析

乙. 無機化學

1. 多核配位化合物
2. 主族，過渡金屬及稀土金屬有機化合物之合成、性質及結構
3. 金屬卟啉及雙金屬絡合物
4. 早過渡金屬化合物之催化研究
5. 碳硼烷的合成及應用
6. 金屬肽菁及茶菁的合成及性質
7. 金屬酶的合成模型

丙. 有機化學

1. 樹枝分子體的合成及物性研究
2. 中型碳環化合物
3. 有藥用價值之天然分子及其類似物
4. 金屬有機化學
5. 醣化學
6. 立體選擇有機合成
7. 電子計算機模擬於有機合成之應用
8. 結構特別之非天然分子的合成
9. 新合成方法
10. 不對稱催化反應

丁. 物理化學

1. 用低能電子衍射來分析潔淨的或被化學吸附的過渡金屬及半導體單晶表面
2. 俄歇電子能譜與X射線光電子譜
3. 氣體色層分析研究
4. 烷基苯之金屬催化氧化反應
5. 含四極原子核之低對稱性金屬絡合物之多核核磁共振弛豫研究
6. 光散射和高分子物理
7. 質譜分析學：儀器發展及其應用

戊. X射線晶體學

1. 晶體結構分析
2. 包合物化學

己. 環境科學

1. 環境監察
2. 化學處理方法

庚. 理論化學

1. 分子軌道研究
2. 從頭算分子動力學模擬
3. 高效能計算在化學中的應用

哲學碩士學位課程

專研範圍

與哲學博士學位課程相同。

環境科學哲學碩士學位課程

(與生物化學學部及生物學部聯合開辦)

專研範圍

1. 環境分析
2. 環境/生化毒理學
3. 環境生物學
4. 環境生物技術/微生物學
5. 環境化學
6. 環境衛生學
7. 環境影響評估
8. 海洋生態學/污染
9. 廢物分析及處理

開設科目

1. 資料和環境管理
2. 環境衛生學
3. 環境影響評估
4. 保護生物學
5. 環境化學(二):工業
6. 化學處理程序
7. 專題討論
8. 專題研究
9. 專題學習

- (由生物化學學系開設)
10. 生物技術學概論及實驗
11. 分子生物學
- (由生物學系開設)
12. 海洋生物學
13. 環境生物技術學
- (由化學學系開設)
14. 無機化學(二)
- (由地理系開設)
15. 城市環境問題
16. 土壤地理

數學學部

哲學博士學位課程

專研範圍

甲. 代數

1. 抽象代數
2. 代數數論
3. 經典群
4. 環論
5. 半群
6. 理論計算機語言

乙. 分析

1. 凸分析及非光滑最優化
2. 分形及小波
3. 調和分析
4. 算子代數

丙. 應用數學

1. 數值線性代數
2. 金融工程
3. 圖像處理
4. 反問題
5. 生物數學
6. 數值分析
7. 數值求解偏微分方程
8. 最優化

丁. 微分方程

1. 曲率流
2. 非線性及半線性橢圓及半拋物方程

3. 奇異擾動
4. 微分方程對應群

戊. 幾何與拓撲

1. 代數拓撲
2. 微分幾何
3. 幾何拓撲
4. K理論
5. 流形上的微分方程
6. 多複變函數

哲學碩士學位課程

專研範圍

與哲學博士學位課程相同。

理學碩士學位課程

此乃一修課式課程。學生須根據學部規定至少修讀廿四學分。

哲學博士學位課程

專研範圍

甲. 實驗

1. 薄膜、塗層物理學
2. 鍍膜新技術的發展及工業應用
3. 過冷液態和玻璃態
4. 半導體的光學性質
5. 新材料的異質外延生長
6. 半導體和聚合物的表面/介面物理和工程
7. 材料測試的新技術
8. 複雜流體
9. 非線性光學
10. 新激光介質和激光系統
11. 陶質和金屬基體複合材料
12. 物理冶金學
13. 低能量離子束在表面物理和工程的應用

乙. 理論

1. 天文物理學
2. 電算物理學

物理學部

3. 凝聚體物理學
4. 動態氣象學
5. 電動力學/等離子體物理學
6. 光學
7. 湍流
8. 動態斷裂
9. 聲致發光

哲學碩士學位課程

專研範圍

與哲學博士學位課程相同。

理學碩士學位課程

此乃一修課式課程。學生須根據學部規定至少修讀廿四學分。

統計學部

哲學博士學位課程

課程以研究為主，而學部並無指定專研範圍。

哲學碩士學位課程

專研範圍

1. 時間序列分析
2. 統計計算
3. 協力差結構模型
4. 甄別分析
5. 估計理論
6. 因子分析
7. 函數關係分析
8. 質性數據分析
9. 馬氏系統之控制
10. 線性模型
11. 可靠性分析
12. 統計品質控制
13. 聯立統計推論
14. 不完整數據分析
15. 決策理論估計
16. 貝爾斯推論
17. 漸近理論
18. 醫學圖像之重建

社會科學院

哲學博士學位課程

課程以研究社會人類學及文化人類學為主。

哲學碩士學位課程

專研範圍

重點在中國文化與社會（特別是香港及華南地區），以及東亞和東南亞區域研究。主要研究課題包括民族主義、族群與身分研究、語言與社會、宗教、性別研究、經濟發展與社會變遷、飲食文化、旅遊文化、城市文化及青年文化。

哲學博士學位課程

專研範圍

1. 對應氣候及節省能源的建築及城市規劃
2. 樓宇科學及環境保護科技
3. 房屋形式與社會型態
4. 建築歷史及理論
5. 電腦輔助建築設計
6. 民間建築及研究方法
7. 建築學教育及設計方法論
8. 高密度建築結構及營造

哲學碩士學位課程

專研範圍

與哲學博士學位課程相同。

建築碩士學位課程

工作坊設計路向

甲. 建築形式

著重於建築物之設計過程，即對建築空間和形式的構想、發展和運用。課程內容包括實用要求、建築環境、建築形式語言、歷史先例、建築類型、環境因素及其他相關題目，亦會研討結構及環境設計之運用。

人類學部

建築學部

乙. 建築環境

著重於建築物與景觀或都市結構之關係、都市形式之先例及其保存、樓宇之間的開放空間、交通系統，以及與土木工程及環境設計相關之問題，亦會研討有關設計項目之樓宇設計。

丙. 建築科技

著重於技術因素對建築物之影響，及各類建築系統之相互運作關係。設計過程強調結構原理、構造方法、能源效應、自然及綜合系統、智慧建築、聲學等，亦會研討樓宇設計及其他種種因素。

開設科目

第一學年

1. 建築設計創作 (一)
2. 建築創作 (一)
3. 高級建築系統
4. 專業實習 (一)
5. 建築設計及理論專題
6. 建築系選修科
7. 其他學系選修科

第二學年

1. 建築設計創作 (二)
2. 建築創作 (二)
3. 建築研究及規劃
4. 專業實習 (二)
5. 建築系選修科
6. 其他學系選修科

選修科目

1. 數字設計媒介
2. 電腦在建築的應用之高級專題
3. 建築學研究技巧
4. 城市形態及理論專題
5. 景觀設計專題
6. 設計理論或現代建築史專題
7. 民間建築及聚落或東亞建築專題
8. 結構高級專題
9. 材料營建專題
10. 環境及建築互相作用模擬
11. 環境科技專題
12. 建築實踐及管理
13. 建築經濟及財務
14. 中國之發展及國際實踐

15. 建築特別專題
16. 研究專題
17. 閱讀專題

哲學博士學位課程

專研範圍

1. 國際傳播
2. 政治傳播
3. 民意
4. 媒介社會學
5. 媒介倫理與法律
6. 媒介與文化
7. 媒介效果
8. 新傳播科技
9. 大眾傳播理論
10. 中國媒介制度
11. 媒介與社會變遷
12. 傳播政治經濟學

哲學碩士學位課程

開設科目

甲. 主修科目

1. 人類傳播的過程
2. 傳播研究之設計與分析(一)
3. 傳播研究之設計與分析(二)

乙. 選修科目

1. 對大眾傳媒的跨學科探討
2. 傳播專題研究(一)
3. 國際傳播研究
4. 暑期實習
5. 傳播獨立研究
6. 傳播專題研究(二)
7. 中國文化中的傳播型式
8. 綜合傳播策略研究
9. 媒介管理
10. 當代傳播論題研討

社會科學碩士學位課程

開設科目

甲. 主修科目

1. 人類傳播的過程
2. 傳播研究之設計與分析(一)
3. 媒介管理
4. 當代傳播論題研討

乙. 選修科目

1. 對大眾傳媒的跨學科探討
2. 傳播專題研究(一)
3. 國際傳播研究
4. 暑期實習
5. 傳播獨立研究
6. 傳播專題研究(二)
7. 中國文化中的傳播型式
8. 傳播研究之設計與分析(二)
9. 綜合傳播策略研究

經濟學部

哲學博士學位課程

必修科目

1. 數量方法簡介
2. 個體經濟學
3. 總體經濟學
4. 計量經濟學(一)及(二)
5. 專題研究(選定論文導師前,須每學期修讀)
6. 論文研究(選定論文導師後,須每學期修讀)

專研範圍

1. 應用計量經濟學
2. 比較經濟學
3. 發展經濟學
4. 經濟理論
5. 計量經濟學
6. 中國經濟
7. 經濟思想史
8. 工業組織
9. 國際經濟學
10. 勞動經濟學
11. 總體經濟學

12. 數理經濟學
13. 貨幣經濟學
14. 公共經濟學

哲學碩士學位課程

專研範圍

與哲學博士學位課程相同。

開設科目

第一學年

甲. 必修科目

1. 個體經濟理論
2. 總體經濟理論
3. 計量經濟學(一)及(二)

乙. 選修科目

1. 數學經濟學
2. 比較經濟學
3. 貨幣經濟學
4. 金融經濟學
5. 公共經濟學
6. 國際貿易
7. 國際金融
8. 經濟發展
9. 勞動經濟學
10. 工業組織
11. 經濟理論研討
12. 亞太經濟研討
13. 經濟學專門論題(一)
14. 經濟學專門論題(二)

第二學年

1. 研討班
2. 研究及撰寫碩士論文

哲學博士學位課程

課程以研究為主，而學部並無指定專研範圍。

地理學部

政治與行政 學部

哲學碩士學位課程

開設科目

- * 1. 高級地理方法學
- * 2. 學術研討
- 3. 亞太地理專題研究
- 4. 人文地理專題研究
- 5. 環境及資源管理專題研究

哲學博士學位課程

課程以研究為主，而學部並無指定專研範圍。

哲學碩士學位課程

開設科目

甲. 核心科目

- 1. 當代政治學
- 2. 行政理論
- 3. 開發政治

乙. 選修科目

- 1. 公共政策分析
- 2. 亞洲國際關係專題
- 3. 香港研究專題
- 4. 中國研究專題
- 5. 政治學研討
- 6. 行政學研討

心理學學部

心理學哲學博士學位課程

專研範圍

- 1. 一般實驗心理學
- 2. 社會及人格心理學
- 3. 性別研究
- 4. 道德及群性發展
- 5. 健康心理學

* 必修科目

6. 跨文化心理學
7. 行為心理學
8. 語言心理學
9. 人類認知
10. 心理評估
11. 生態心理學
12. 知覺及肌動協調
13. 應用實驗心理學
14. 工業心理學
15. 生命全期發展

開設科目

1. 研究方法 (一)
2. 研究方法 (二)
3. 認知心理學研討班
4. 知覺與學習研討班
5. 社會及人格心理學研討班
6. 發展心理學研討班
7. 個別研習 (I) – (III)
8. 論文

臨床心理學哲學博士學位課程

研讀課程

1. 高級臨床研討
2. 高級專題學習
3. 高級實習
4. 博士論文
5. 臨床心理學專業研討
6. 研究方法 (二)

心理學哲學碩士學位課程

專研範圍及開設科目

與心理學哲學博士學位課程相同。

工業及組織心理學哲學碩士學位課程 (全日制)

必修科

1. 人事心理學
2. 組織心理學 (一)
3. 組織心理學 (二)

4. 研究方法 (一)
5. 研究方法 (二)
6. 個別研習 (一)
7. 實習
8. 工業及組織心理學數量化技巧研討
9. 工作培訓心理學研討
10. 消費心理學研討
11. 專業問題研討
12. 論文研究 (一)
13. 論文研究 (二)

如未曾修讀下列本科学目，應同時選修：

1. 社會心理學 (一)
2. 性格心理學 (一)
3. 心理測驗
4. 定質研究法
5. 人因心理學

臨床心理學哲學碩士及 社會科學碩士學位聯合課程 (全日制)

由心理學系及精神科學系聯合主辦。哲學碩士課程之修業年限最少為兩年，最多四年。社會科學碩士課程之修業年限則最少一年，最多兩年。

研讀課程

哲學碩士學位課程

1. 心理病理學
2. 認知評估
3. 專業問題探討
4. 行為治療法
5. 臨床研討
6. 研究方法 (一)
7. 健康及社區心理學
8. 個人治療法
9. 性格評估
10. 個別研究
11. 臨床實習
12. 神經心理學研討
13. 治療法研討
14. 專題學習
15. 碩士論文

社會科學碩士學位課程

1. 高級臨床研討
2. 高級專題學習
3. 督導實習

心理學學士後文憑課程

開設科目

甲. 必修科

1. 統計學概論
2. 實驗設計
3. 心理測驗
4. 論文研究(一)
5. 論文研究(二)
6. 從下列基本歷程中選修兩科：
 - (a) 生理心理學
 - (b) 感覺與知覺(一)
 - (c) 基本學習歷程
 - (d) 記憶與認知(一)
7. 從下列社會歷程中選修兩科：
 - (a) 發展心理學(一)
 - (b) 社會心理學(一)
 - (c) 性格心理學(一)

乙. 選修科

從心理學學系提供的其他科目，或從6(a) - (d)和7(a) - (c)並未選修為必修科的科目中，修讀兩科。

哲學博士學位課程 (社會福利)

課程以研究為主，而學部並無指定專研範圍。

哲學碩士學位課程

開設科目

1. 研究方法概論(一)
2. 研究方法概論(二)
3. 選修科目
4. 論文研究(一)
5. 論文研究(二)

社會工作
學部

社會工作碩士學位課程

開設科目

1. 轉變中之社會福利
2. 社會發展
3. 研究方法概論(一)
4. 研究方法概論(二)
5. 高級臨床社會工作(一)
6. 高級宏觀社會工作(一)
7. 高級臨床社會工作(二)
8. 高級宏觀社會工作(二)
9. 專題研討(一)(臨床)
10. 專題研討(一)(政策)
11. 專題研討(二)(臨床)
12. 專題研討(二)(政策)
13. 實習(一)
14. 實習(二)
15. 社工碩士工作計劃(一)
16. 社工碩士工作計劃(二)

社會學學部

哲學博士學位課程

課程以中國、香港及東亞國家之社會學研究為主。

哲學碩士學位課程

開設科目

甲. 必修科目

1. 理論進階
2. 方法論進階
3. 專題研討
4. 社會學面面觀
5. 論文籌劃(一)
6. 論文籌劃(二)

乙. 選修科目

1. 統計分析進階
2. 定質研究
3. 指導研習
4. 中級社會統計學

亞洲課程

本校向以推動東西文化交流為其特殊使命，獲雅禮協會贊助，一九七七年九月開辦亞洲課程，專供海外學生、學者及教師前來研習中國及亞洲學術問題，包括修讀新雅中國語文研習所提供的中國語言課程。

亞洲課程現已完全納入大學的教學體制中，由大學國際交換計劃學部管轄。海外學員與本地學生住同一宿舍。大學根據資源、各科目數限額及學員的語文能力，接受海外學員選修各種課程，惟醫學院、教育學院及為中大本科生開辦的普通話課程除外。亞洲課程亦開設一些以英語講授，研究亞洲及中國的課程，供海外及本地學生選修。

修讀亞洲課程的學員分為三類：（一）特別生：大學本科生及非修讀高級學位課程之大學畢業生。每學期須修足十二至十八學分。（二）研究生：研究院學生，主要目標在於研究或撰寫碩士或博士論文。（三）訪問學人：大學教師或其他資深學者，多為具有博士學位之研究員，其目的在於專題研究或進修本校開設的高級課程。

亞洲課程為學年制課程，上課時間由每年九月至翌年五月。申請修習一學期者，得視學額分配情況而予以考慮。申請人毋須具有修習中國語文或亞洲學科的資歷，惟大學本科生一般須至少已修畢兩學期之課程；申請為研究院特別生者，則須具有學士資格。申請為研究生或訪問學人者，須提出與中國及亞洲有關之具體研究或進修計劃。

美加地區申請者可逕向該課程之北美區代表查詢及辦理有關手續（地址：International Asian Studies Programme, P.O. Box 208223, New Haven, Connecticut 06520-8223, USA；電話：（二零三）四三二零八五零；傳真：（二零三）四三二七二四六；電子郵遞：iasp@minerva.cis.yale.edu）；其他地區申請者可直接與本校國際交換計劃學部聯絡（地址：中華人民共和國香港特別行政區新界沙田香港中文大學國際交換計劃學部；電話：（八五二）二六零九七五九七；傳真：（八五二）二六零三五零四五；電子郵遞：oisp@cuhk.edu.hk）。

課程

編號	科目名稱	學期
IAS 2510	中國文學導論	上
IAS 2520	中國音樂文化	上
IAS 2530	中國藝術賞析	下
IAS 2540	中國傳統思想史	上
IAS 2550	中國文化導論	下
IAS 2570	英語運用：亞洲時事	上
IAS 2590	亞洲研究專題	下
IAS 4070	香港研究	上
IAS 4080	當代中國研究	下
IAS 4090	亞洲專題研究 I	上
IAS 4091	亞洲專題研究 II	下
IAS 4100	中國近代思想史	下
IAS 4110	中國之地區性外交關係	下
IAS 4140	朝鮮與東北亞	下
IAS 4150	亞洲國際關係	上
IAS 5090	亞洲專題研究 I	上
IAS 5091	亞洲專題研究 II	下

亞洲課程部的學生，可在新雅中國語文研習所修讀中國語文。特別生每學期最多可修讀十二學分，研究生每學期最多可修讀六學分。為適應留學生原大學之要求，學員亦可修讀其他學系（不包括醫學院，教育學院及為中大本科生開辦的普通話）的課程。

詳情請參閱該部出版的《香港中文大學亞洲課程部概覽》或從國際網絡上閱覽資料 (<http://www.cuhk.edu.hk/oisp/>)。

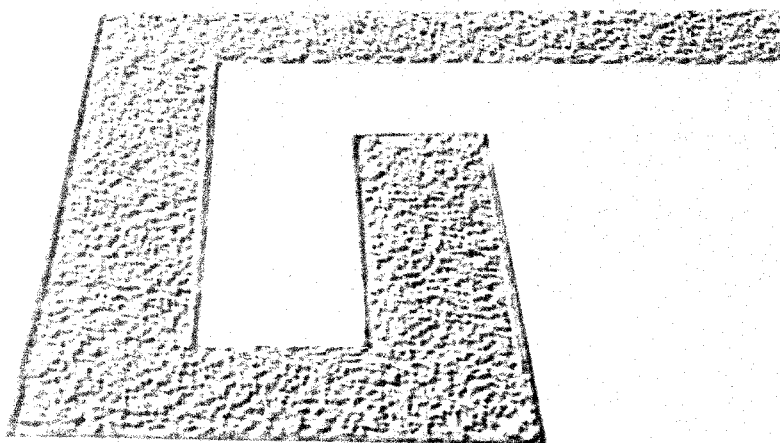
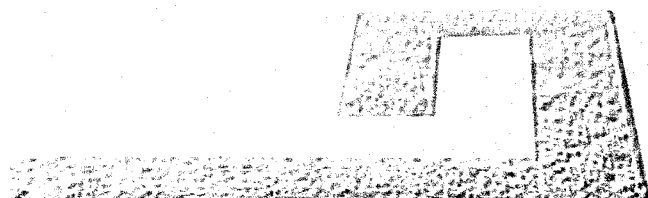

第六部
學費及獎助學金

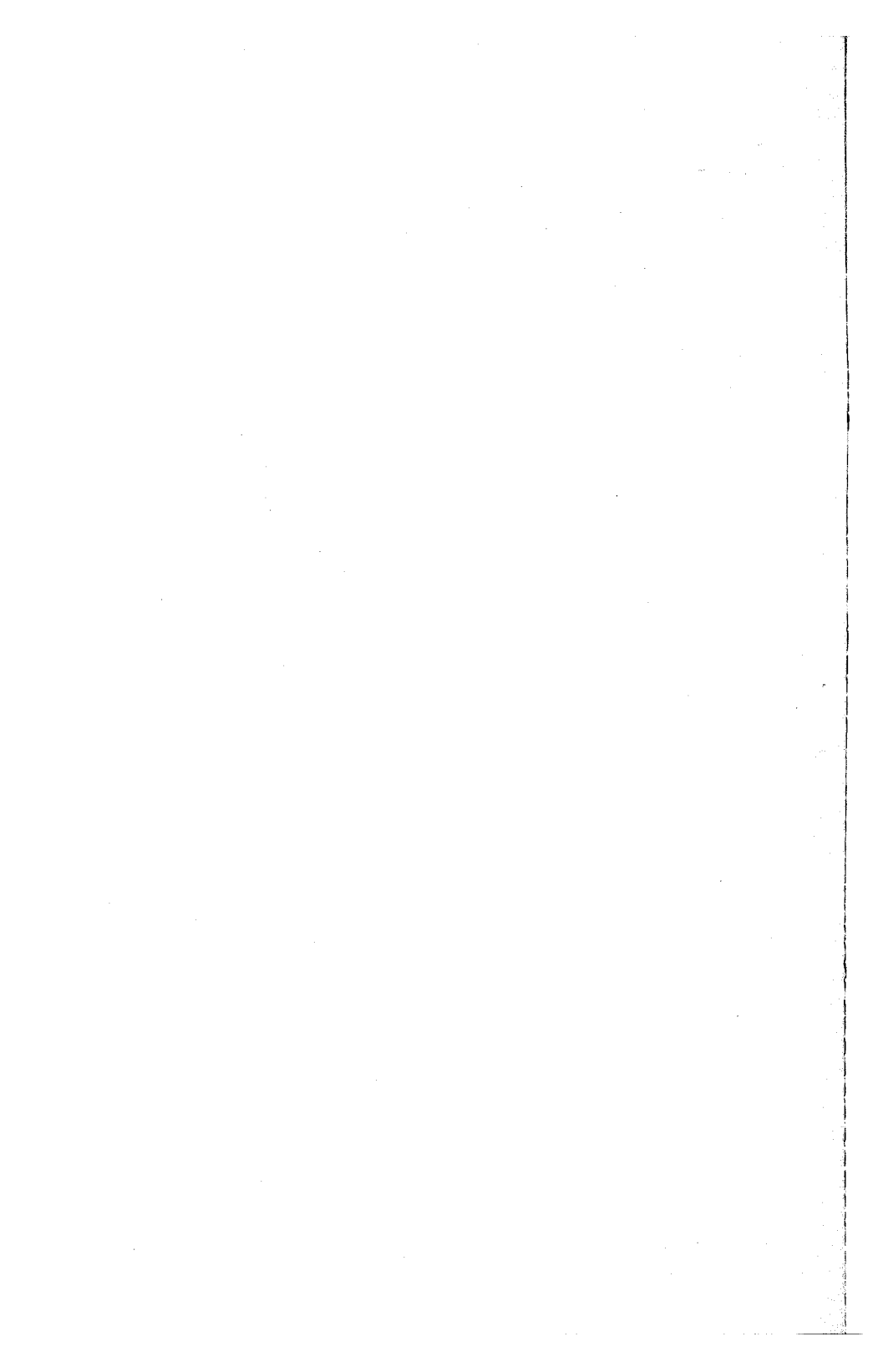

學費及雜費

(一九九七至九八學年)

各項課程費用

學費	港元	本科課程
全日制 (每年)	42,100	
兼讀課程 (每年)	28,066	
特別生 (每年)	42,100	
旁聽生 (每科每學期)	5,275	
重讀生 (每科每學期)	5,275	
兼讀課程旁聽生 (每科每學期)	5,275	
兼讀課程重讀生 (每科每學期)	5,275	
申請入學費用		
全日制	180	
兼讀課程	180	
特別生	180	
旁聽生	180	
兼讀課程旁聽生	180	
其他費用		
留位費 (每學期)		
兼讀課程	200	
全日制	300	
*保證金	400	
學生會會費	100	
特別考試費 (每卷)	250	
畢業費	400	
學歷證明書/學業成績證明信 (每張)	40	
學位/文憑證書副本簽證費 (每張)	40	

* 學生於離校時，如無須賠償任何費用，此款得予發還，惟保證金通常移作畢業費。

課程內容證明費 (每申請每張)	120
其後每張	30
過期繳費罰款 (每日)	40
補領學生證	50

研究院 學費 課程

港元

全日制博士與碩士學位課程及一年制學位教師教育文憑課程 (每年)	42,100
兼讀制博士學位課程 (每年)	31,575
兼讀制哲學碩士、社會工作碩士與社會科學碩士學位課程 (每年)	28,066
兼讀制文學、音樂、理學、教育碩士學位及文憑課程 (每年)	21,050
三年制工商管理碩士學位兼讀課程 (三學期制)	
第一學期 (舊生)	17,320
第一學期 (新生)	25,980
其後每學期 (每科)	8,660
行政人員工商管理碩士課程 (四學期制)	
第一年第一學期及第二年第四學期	29,850
其後每學期	19,900
二年制學位教師教育文憑兼讀課程 (每年)	21,050
兼讀制計算機科學理學碩士學位課程	
第一年	38,500
第二年	33,000
兼讀制財務學理學碩士學位課程 (每年)	35,200
兼讀制預防醫學碩士學位課程 (每年)	60,000
兼讀制護理學碩士學位課程 (每年)	44,000
兼讀制護理學學士後文憑課程 (每年)	38,000
兼讀制電子工程理學碩士學位課程 (每年)	35,000
兼讀制訊息工程理學碩士學位課程	
第一年	35,000
第二年	30,000
兼讀制臨床藥劑學碩士學位課程 (每年)	33,000
特別生 (每年)	42,100
旁聽生 (每科每學期)	5,275

申請入學費用

理學及醫學博士學位課程 (一九九七至九八年度)	320
其他研究院課程	
1. 文憑課程	180
2. 碩士學位課程	180
3. 哲學博士學位課程	320

其他費用

留位費 (每學期)	
三年制工商管理碩士學位兼讀課程	200
行政人員工商管理碩士課程	150
其他研究院課程	300
延期費 (每學期或其一部分)	5,275
*保證金	400
畢業費	400
學歷證明書/學業成績證明信 (每張)	40
學位/文憑證書副本簽證費 (每張)	40
課程內容證明費 (每申請每張)	120
其後每張	30
過期繳費罰款 (每日)	40
補領學生證	50
博士學位費用	
1. 醫學博士註冊費	42,100
2. 學位考試費	
理學博士	8,000
醫學博士	4,000
哲學博士	2,000
3. 論文口試重考費	200
4. 課程筆試及/或實驗考試重考費 (每卷)	200
5. 論文修改後重考費 (於呈交修改後之論文時繳交)	1,000

學費

	港元	中國語文 研習所課程
個別授課每節四十五分鐘	600	
二人班每節四十五分鐘	300	
三人班每節四十五分鐘	210	
三至八人班		
每週十五節 (每學期)	22,500	
每週十五節 (暑期班)	16,425	

學費

	港元	亞洲課程
**特別生		
每學年 (兩學期 —— 九月至五月)	135,300	
春季或秋季每一學期	87,200	

* 學生於離校時，如無須賠償任何費用，此款得予發還，惟保證金通常移作畢業費。

** 是項收費包括學費、宿費、普通醫藥費、學生會會費、簽發學歷證明書、新生輔導及各種文娛活動費用。

訪問研究生及學人

每學年(兩學期——九月至五月)	99,500
春季或秋季每一學期	63,800

宿費

學生一經配予宿位，須照下列規定繳費。宿期通常由九月至五月，分為兩期，下列為兩宿期宿費(並不包括住宿以外之其他費用)，可分兩期繳交。

	港元
崇基學院宿舍	
二至五人房	6,130
新亞書院宿舍	
雙人房及三人房	6,130
聯合書院宿舍	
雙人房及三人房	6,130
逸夫書院宿舍	
雙人房及三人房	6,130
何善衡夫人醫科生宿舍(宿期十二個月)	
單人房	9,834
雙人房	8,206
研究院宿舍	
單人房(只限研究生)	12,550
雙人房(冷氣)	10,508
二至四人房	6,792
三至四人房(冷氣)	7,538

其他費用

除上列各項費用之外，個別學生之日常支出尚有膳食費、書籍費、交通費，以及其他零用。

膳食費方面，在校內早餐約需十五元，午、晚餐約各需三十元。據估計每年所需書簿費約為五千七百元，走讀生每年所需交通費約為五千五百元至六千五百元。至於零用多寡，則因人而異。

總而言之，每一全日制學生每年之日常支出，約在八萬七千元至八萬二千元之間。

獎助學金及 經濟援助

香港政府為協助需要經濟援助之學生完成大學學業，設有助學金及貸款，由政府助學金聯合委員會統籌辦理。

此外，大學及其成員書院不時獲各社團與私人贈款，作為設立獎助學金、貸款及工讀計劃之用。茲將各獎助學金之分類及名稱概列如後，詳情可向本校學生事務處查詢。

全日制本科課程

任何學院

獎學金

- 友邦慈善基金獎學金
- 香港中華廠商聯合會獎學金
- 香港中文大學傑出中學生獎學金
- 江貽孫紀念獎學金
- 郭靖堂獎學金
- 李寶椿獎學金
- 香港中文大學海外校友會獎學金
- 亞洲基督教高等教育聯合委員會研究獎學金
- 胡壽榮獎學金
- 余瑞昌紀念獎學金
- 尤德爵士紀念獎學金

優異獎

陳克文先生作文獎
高雄先生紀念文學獎
中大女子排球隊獎金
伍絮宜先生語文獎

外展訓練計劃

扶輪青年領袖獎勵計劃
青年領袖培訓獎勵計劃

暑期課程及交換計劃獎助學金

布伽姆銀行獎學金
Business Tomorrow 國際會議獎
大和銀行集團獎學金
榛名獎學金
匯豐銀行交換生獎學金計劃
佩魯賈意大利語文大學獎學金
日航獎學金計劃
香港日本文化協會獎學金
日本政府文部省獎學金(日本語及日本文化研修)
常陽銀行獎學金
瑪芝雅雲尼意大利語文學校獎學金
日本語成績優秀者獎學金
董氏東方旅遊獎
卡托利卡大學獎學金

學生旅費貸款計劃

學生旅費貸款計劃之目的在提供免息貸款，資助成績良好，具領導才能而家境並不充裕之學生，參加外地學術考察或出席會議之全部或部分旅費。下列為供學生申請之旅費貸款：

國際商業信貸銀行學生旅費貸款
中大校友會「中大信用卡」旅費貸款
新昌一葉庚年學生旅費貸款
林安行紀念學生旅費貸款
李曹秀群女士旅費貸款
林恩承紀念學生旅費貸款
南聯教育基金旅費貸款
Shanghai Refugee Donation 學生旅費貸款
規殼有限公司學生旅費貸款

暑期援助貸款計劃

暑期援助貸款計劃之目的在提供免息貸款，資助學生因需要在暑假期間完成指定之實習課程或其他學習計劃，而期間所需之額外支出，導致經濟困難者。下列為供學生申請之暑期援助貸款：

香港中文大學暑期援助貸款

助學金

捷和鄭氏基金助學金
香港中華總商會助學金
裘槎基金會助學金
匯豐銀行助學金
新昌一葉庚年助學金
許黎碧雯助學金
梁佩嫻助學金
李鈞洪教育基金助學金
悟宿基金會有限公司助學金
信業紡織有限公司助學金
Swatow Lodge 助學金
台灣婦女會助學金
尖沙咀街坊福利會助學金
王統元基金助學金
香港大學(共濟)分會金禧助學金
維他奶國際集團有限公司教育助學金
尤德爵士紀念獎
維多利亞崇德社助學金

免息貸款

美國婦女會學生貸款
香港中文大學校友會基金學生貸款
香港中文大學校友會基金學生臨時貸款
何善衡學生貸款
邵逸夫爵士學生貸款
星島基金貸款助學金
柏基有限公司學生貸款
南聯教育基金助學貸款

緊急貸款

免息貸款多項，供因非常事故而急需經濟援助以繼續學業之學生申請，貸款額視乎個別需要而定。

香港扶輪會貸款助學金
蘇浙旅港同鄉會貸學金

學生補助貸款

低息(年息二厘半)貸款多項，供需要經濟援助之全日制及兼讀制學生申請，貸款額視乎個別需要而定。

新生特別貸款

免息臨時貸款多項，供有經濟困難之新生繳交註冊費用，貸款額視乎個別需要而定。

工讀計劃

捷和鄭氏信託基金工讀計劃
周氏基金工讀計劃
金利來工讀計劃
新昌—葉庚年工讀計劃
中大校友會「中大信用卡」工讀計劃
上海總會工讀計劃

文學院

獎學金

東亞銀行金禧紀念獎學金
成龍獎學金
捷和鄭氏基金獎學金
善信獎學金
僑弼控股教育基金獎學金
恆生銀行香港獎學金
匯豐銀行獎學金
九龍總商會獎學金
羅宗淦紀念獎學金
梁婉紅紀念獎學金
李祖祐醫生紀念獎學金
麥道軒獎學金
讀者文摘獎學金
太古獎學金
董氏東方獎學金
楊冠鏘先生紀念獎學金
杏範書籍獎

優異獎

- 何少庵紀念獎
- 何耀基先生紀念獎
- 丁衍庸紀念藝術獎及學業成績獎

助學金

- 九龍總商會助學金

工讀計劃

- 文物館館友會 — 尤德爵士紀念暑期工讀計劃

工商管理學院

獎學金

- AST 獎學金
- 中銀集團獎學金
- 東亞銀行金禧紀念獎學金
- 陳秀蘭紀念獎學金
- 朱正賢獎學金
- 捷和鄭氏基金獎學金
- 香港中華總商會獎學金
- 鍾陳惠濂獎學金
- 容永道會計師事務所獎學金
- DKB-CFB 獎學金
- 德勤會計師行獎學金
- 陶氏化學公司獎學金
- 英皇集團獎學金
- 安永獎學金
- 僑弼控股教育基金獎學金
- 匯豐銀行獎學金
- 大學婦女香港協會Spring Chen獎學金
- 香港保險業聯會獎學金
- 香港工業關係協會獎學金
- 香港市務學會獎學金
- 香港人力資源管理學會獎學金
- 香港會計師公會獎學金
- 廣安銀行獎學金
- 李炳紀念獎學金

馬爾登紀念獎學金
NCR獎學金
人事管理研究社獎學金
羅兵咸獎學金
悟宿基金會獎學金
信興蒙民偉獎學金
渣打慈善基金獎學金
太古獎學金
董氏東方獎學金

優異獎

香港美國商會慈善基金會書籍獎
澳洲會計師公會獎金
香港公司秘書公會優異獎
司徒新教授學業優異獎

外展訓練計劃

悟宿基金會外展訓練課程

助學金

九龍總商會助學金

教育學院

獎學金

教育出版社獎學金
恆生銀行香港獎學金
保良王子會獎學金
富豪捷成獎學金

優異獎

余基祥體育獎

工程學院

獎學金

AST獎學金

震雄工業獎學金
捷和鄭氏基金獎學金
香港中華總商會獎學金
杜邦獎學金
EPSON基金會獎學金
駿昇發展有限公司獎學金
香港日立有限公司獎學金
港九電器商聯會獎學金
大學婦女香港協會Spring Chen獎學金
匯豐銀行獎學金
香港電腦學會獎學金
孔安道紀念獎學金
資訊科技研究社獎學金
看通獎學金
郭謝碧蓉基金會獎學金
香港聯想控股有限公司獎學金
萬力半導體獎學金
信興科技獎學金
太古獎學金
台北貿易中心獎學金
董氏東方獎學金
精電獎學金

優異獎

香港工程師學會獎
電機暨電子工程師學會香港分會獎

醫學院

獎學金

無名氏醫科學生獎學金
許開文獎學金
郭謝碧蓉基金獎學金
施維雅藥廠獎學金
孫瑪琍醫學獎學金
鄧兆初先生紀念獎學金
修性法師紀念獎學金
余兆麒醫療基金獎學金

優異獎

博卓智夫人紀念獎
捷和鄭氏基金獎學金
牛欄牌產期學獎
校外考試委員獎
臨床生物化學系榮譽獎
艾倫吉布耳鼻喉外科獎
維康醫學化驗中心病理解剖及細胞學獎
惠普獎
匯豐銀行獎學金
香港全科醫學院家庭醫學獎
香港醫學會獎
香港眼科學會眼科論文獎
香港氧氣有限公司獎
香港病理學會獎
香港藥理學會獎
香港臨床生物化學會周年書金獎
美樂寶獎
雀巢婦產科學獎
雀巢兒科學獎
療痛快獎學金
法瑪西亞及普強藥廠獎學金
法瑪西亞及普強藥廠腫瘤學獎
法瑪西亞及普強藥廠內分泌學獎
潘婉明紀念兒科學獎
羅氏研究基金獎
香港社會醫學會獎
科目獎
杜琢其社區健康論文獎
維健醫學化驗中心微生物學獎
華納(香港)有限公司獎學金
維護物理治療及醫學化驗中心化學病理學獎
黃漢棠矯形外科及創傷學獎
惠氏藥廠獎學金

獎狀及金章獎

醫學院優異學生獎狀
城市獅子會金章獎
初級內科學習：內科及臨床藥理考試獎

許開文金章獎
利銘澤博士紀念金章獎

短期選修訓練獎助學金

鄭植之紀念獎學金
英聯邦基金會助學金/Lennox-Boyd 紀念助學金
孔安道紀念獎學金
郭靖堂獎學金
潘婉明紀念獎學金
余兆麒醫療基金獎學金

助學金

招福申夫人助學金
李炳紀念助學金

理學院

獎學金

AST獎學金
東亞銀行金禧紀念獎學金
生物化學舊生會獎學金
震雄工業獎學金
捷和鄭氏基金獎學金
陶氏化學公司獎學金
匯豐銀行獎學金
郭謝碧蓉基金會獎學金
勵樂亞洲有限公司獎學金
美特容器獎學金
太古獎學金
董氏東方獎學金
唐良宜獎學金

優異獎

香港中文大學生物系校友獎
吳瑞昌先生夫人紀念獎
物理獎

社會科學院

獎學金

東亞銀行金禧紀念獎學金
有線電視獎學金
捷和鄭氏基金獎學金
香港中華總商會獎學金
招福申獎學金
萬國寶通銀行獎學金
恆生銀行香港獎學金
香港上海匯豐銀行社會工作獎學金
匯豐銀行獎學金
熊蔡樹獎學金
九龍總商會獎學金
廣安銀行獎學金
星島報業獎學金
南華早報獎學金
衛星電視獎學金
太古獎學金
台北貿易中心獎學金
譚世榮博士學術研究獎學金
董氏東方獎學金
華僑日報獎學金

優異獎

周仁傑校友紀念獎
南洋商業銀行經濟系優異畢業生獎
譚世榮博士普通地質學獎
杏範書籍獎

金章獎

富爾敦勳爵紀念獎

旅遊獎學金

利希慎旅遊獎學金

助學金

九龍總商會助學金

工讀計劃

金馬倫山獅子會工讀計劃

兼讀制本科課程

獎學金

英美煙草中國公司獎學金
林安行先生紀念獎學金
李樹培醫生獎學金
萬順貿易有限公司陳景福獎學金
胡漢輝博士紀念獎學金
胡壽榮獎學金
葉少銘獎學金

優異獎

蔡英材校友獎
蔡英材校友兼讀制護理學士課程獎學金

助學金

梁佩嫻助學金

免息貸款

免息貸款多項，供需要經濟援助之學生申請，貸款額視乎個別需要而定。

陳廷驊學生貸款
李樹培醫生學生貸款
廖寶珊學生貸款
王孟雄學生貸款

緊急貸款

免息貸款多項，供因緊急非常事故而需要經濟援助以繼續學業之學生申請，貸款額視乎個別需要而定。

邵逸夫爵士學生緊急貸款

學生補助貸款

低息(年息二厘半)貸款多項,供需要經濟援助之全日制及兼讀制學生申請,貸款額視乎個別需要而定。

研究院課程

研究獎學金

鄭翼之研究獎學金
莫慶鏘研究獎學金
尤德爵士紀念研究獎學金

獎學金

金銀業貿易場獎學金
香港中文大學研究生海外學術活動助學金
香港中文大學青年學人論文獎
財團法人世華聯合商業銀行文化慈善基金會研究生獎學金
文物館館友會研究助學金
何海天紀念獎學金
香港上海匯豐銀行社會工作獎學金
大學婦女香港協會研究獎學金
香港電腦學會獎學金
香港電訊教育基金祁教獎學金
金銀證券交易所獎學金
林安行先生紀念獎學金
羅宗淦紀念獎學金
李寶椿研究生獎學金
莫慶鏘獎學金
潘光迥博士獎學金
悟宿基金會有限公司獎學金及研究資助金
畚色園教育獎學金
台北貿易中心獎學金
電視廣播有限公司傳播獎學金
亞洲基督教高等教育聯合委員會研究獎學金
華僑日報傳播獎學金
胡李筱參女士紀念獎學金
楊彩榴女士紀念獎學金
育群教育獎學金

中國學生獎學金

Drs. Richard Charles and Esther Yewpick Lee 慈善基金會獎學金
香港電訊教育基金祁教獎學金
利希慎基金會與中英信託基金中國學生研究獎學金

工讀計劃

文物館館友會—尤德爵士紀念暑期工讀計劃

教育研究獎學金/教育研究助理獎學金

下列為頒予教育學院學生之獎學金，獲獎學生必須在教育學院導師指導下參與教育研究工作。

善信教育研究助理獎學金
蘇浙旅港同鄉會教育研究助理獎學金
林靄堂教育研究助理獎學金
梁婉紅紀念教育研究助理獎學金
田家炳教育基金教育研究助理獎學金
曾壁山教育研究助理獎學金
萬順貿易有限公司陳景福教育研究助理獎學金
黃學堯教育研究助理獎學金

論文獎

歐陽傑芳教育論文獎

優異獎

高雄先生紀念文學獎

助學金

香港大學(共濟)分會金禧助學金

免息貸款

蘇浙旅港同鄉會學生貸款

學生補助貸款

低息(年息二厘半)貸款多項，供需要經濟援助之全日制及兼讀制學生申請，貸款額視乎個別需要而定。

新生特別貸款

免息臨時貸款多項，供有經濟困難之新生繳交註冊費用，貸款額視乎個別需要而定。

二年制工商管理 碩士課程

獎學金

無名氏獎學金
中銀集團獎學金
萬國寶通銀行獎學金
免稅品店有限公司獎學金
艾默生電器公司亞太區獎學金
艾詩伯教授獎學金
埃克森獎學金
香港金融界婦女獎學金
蒙氏偉獎學金
香港寶潔獎學金
高級公務員同學會獎學金
青年經理會獎學金
余志明獎學金

優異獎

司徒新教授學業優異獎
唐天桑律師行學業成績獎
葉于旣碩士企劃報告獎

外展訓練計劃

悟宿基金會外展訓練課程

交換生獎學金

Michael E. Adams先生交換生獎學金
安達信公司交換生獎學金
法國國家巴黎銀行交換生獎學金
陳適中先生交換生獎學金
中藝(香港)有限公司交換生獎學金
香港財經行政人員協會交換生獎學金
香港金融界婦女協會獎學金
樂城實業有限公司交換生獎學金
旭日集團有限公司交換生獎學金

三年制工商管理 碩士課程

獎學金

美國總商會慈善基金獎學金
陳廷驊基金會獎學金
國際時富(集團)有限公司獎學金
看通獎學金
高級公務員同學會獎學金

優異獎

羅兵咸會計師事務所傑出學生獎
司徒新教授學業優異獎
田嘉穗碩士企劃報告獎

海外升學計劃

獎學金

日本證券學財團獎學金
日本政府文部省研究生獎學金
包兆龍教育基金會獎學金
羅德獎學金
邵逸夫爵士獎學金
瑞典研究及高等教育國際合作基金會獎學金
宋漢章先生紀念研究基金獎學金
立命館大學研究獎學金
筑波大學研究獎學金
其他由校外機構提供予大學畢業生之海外獎學金/研究獎學金：
農產品/海洋魚類獎助學基金獎學金
亞洲文化協會資助學金
AT&T領袖訓練獎
柏立基爵士信託基金會獎學金
志奮領劍橋香港獎學金
志奮領獎學金
萬國寶通銀行劍橋大學獎學金
裘槎基金會研究生獎學金/獎學金
富士通亞洲獎學金

國際管理討論會獎
倫敦大學皇仁學院香港獎學金
李寶椿慈善信託基金海外研究生獎學金
Y. C. Liu 院士課程 (倫塞勒理工學院)
音樂及舞蹈海外研究生獎學金
佩格薩斯劍橋獎學金
英國列斯大學工程系研究生獎學金
國際扶輪社大使獎學金
瑞典培訓及研究獎學金
英國亞巴甸大學環境科學及土地經濟獎學金
蜆殼/劍橋大學獎學金
香港太古有限公司/國泰航空公司獎學金
太古/英國海外發展行政部獎學金
太古紀念獎學金
倫敦大學學院香港校友信託基金獎學金
英國伯明翰大學研究生獎學金
布里斯托大學香港校友獎學金
牛津大學研究助學金
多倫多大學聖三一學院研究生獎學金
威廉斯主教紀念研究/訓練獎學金計劃
尤德爵士紀念海外生及研究獎學金(殘障學生)
尤德爵士紀念海外生及研究獎學金

亞太工商研究所

王統元基金獎

亞洲課程

國泰旅遊獎學金

免費雙程機票，以十張為限，供來校修讀亞洲課程者及中大前往海外就讀之交換生申請。

亞洲課程獎助學金

各地學生可直接向本校國際交換計劃學部申請，惟北美洲學生可向 New Haven 亞洲課程部辦事處申請。

成員書院

本校之成員書院各有其自行管理之獎助學金及貸款等。擬申請者，可向各書院之學生輔導處洽詢。各書院之獎助學金等項目臚列如下。

崇基學院

獎助學金

- 曹熊知行通識教育獎學金
- 曹熊知行數學獎學金
- 周志齊紀念獎學金
- 浙江第一銀行獎學金
- 鄭曹芬紀念獎學金
- 程天固博士紀念獎學金
- 陳勳先生夫人紀念獎學金
- 全國基督教大學聯合同學會獎學金
- 崇基校友至善獎學金
- 崇基通識教育獎學金
- 仁社（一九六七）畢業銀禧紀念獎學金
- 香港作曲家及作詞家協會獎學金
- 群協堂中國音樂獎學金
- 陳佩喬紀念獎學金
- 金陵及李傅獎學金
- 何朋紀念獎學金
- 何添獎學金
- 夏鵬紀念獎學金
- 許剛良醫生夫婦紀念獎學金
- 胡格非海外深造紀念獎學金
- 胡格非紀念獎學金
- 龔約翰龐萬倫獎學金
- 龔約翰龐萬倫傑出學生獎學金
- 龔約翰龐萬倫優異新生獎學金
- 李爾德紀念獎學金
- 加拿大湖景婦女聯合會獎學金
- 林毅伯紀念獎學金
- 林毅伯均衡教育紀念獎學金
- 李謙獎學金
- 利國偉獎學金
- 李榮典紀念獎學金
- 李應林紀念獎學金

梁卓紀念獎學金
梁謝惠芳紀念獎學金
呂鍾靈紀念獎學金
梅術廉紀念獎學金
術理公會婦女獎學金
音樂獎學金
關康材夫人紀念獎學金
沈宣仁通識獎學金
宋啟耶獎學金
唐太平醫生醫學紀念獎學金
謝昭杰通識教育紀念獎學金
曹麥生紀念獎學金
萬瑞亭音樂獎學金
瓦雷詩紀念獎學金
屈武圻均衛教育獎學金
黃葛霖醫生紀念獎學金
黃福鑾紀念獎學金
黃宣平紀念獎學金
伍徹儻紀念獎學金
伍歐陽慧真女士紀念獎學金
任白中國戲曲獎學金
容啟東博士紀念獎學金

學生福利基金及助學金

白約翰紀念基金
陳玉儀博士紀念基金
朱容應薇助學紀念基金
畢業生旅費助學金
李榮檢助學紀念基金
呂鍾靈學生緊急助學金
宏恩助學金
學生交換計劃基金
學生工讀基金
黃瑞民助學紀念基金
學生會福利貸款基金

貸款

學生緊急貸款
畢業生旅費貸款

學生貸款
學生旅費貸款

優異獎

學術創作獎
榮譽獎狀
優秀院隊獎
優秀運動員獎
林毅伯夫人獎
體育活動服務優異獎
瑞熊社會服務獎
玉鑾室創作獎
優異獎狀
張觀鳳中國歷史獎
張觀鳳中國語文獎
張觀鳳社會學獎
邱良榮工商管理學獎
簡廉伯社會工作學獎
簡悅強數學獎
梁彩琴英文詩學獎
梁小初音樂獎
梁蕪善地理學獎
麥國珍夫人英文獎
墨澤爾化學獎
墨澤爾物理學獎
達保羅生化學獎
達保羅臨床前期醫學獎
曹維英生物學獎
聯合長老會哲學獎
黃鳳翎居士醫學獎

新亞書院

獎助學金

一九六七校友獎學金
一九七二工管校友獎學金
一九七七工管獎學金
恆星獎學金
恆星交換計劃助學金

陳家樂先生獎學金
誠明獎學金
張觀鳳學業成績書券獎
張觀鳳孔子學術獎學金
張觀鳳人文獎學金
張觀鳳新亞國文獎
張觀鳳體育獎學金
張觀鳳中國文化論文獎
張威麟獎學金
錢穆歷史學獎學金
北美新亞校友紀念錢穆先生獎學金
錢穆先生研究生獎學金
趙冰博士及夫人紀念獎學金
周文軒獎學金
朱永強先生獎學金
博厚基金獎學金
何耀光慈善基金有限公司獎學金
何耀煊先生紀念獎學金
何添博士獎學金
香港潮州會館獎學金
香港商報新聞與傳播學優秀學生獎
香港崇正總會學業成績獎
香港崇正總會獎學金
熊十力先生紀念獎學金
徐士浩、徐沈玉紀念獎學金
許讓成先生藝術收藏獎
許讓成先生紀念獎學金
Mr. James Ivy 獎學金
關志安先生獎學金
關徐嫻英女士獎學金
黎湯晨女士獎學金
林張麗瓊女士獎學金
林耀明學生傑出服務獎
李金鐘校友獎學金
李國賢基金會獎學金
利國偉博士獎學金
李達三獎學金
南九龍獅子會獎學金
廖烈文獎學金
莫可非先生紀念獎學金

新亞書院校友獎學金
伍華先生紀念獎學金
保良局董事會獎學金
所羅門兄弟美國學習及實習資助計劃
唐君毅哲學獎學金
唐翔千獎學金
陶學祁獎學金
張丕介博士學業成績獎
張丕介博士暨夫人獎學金
丁衍庸紀念學業成績獎
丁衍庸紀念藝術獎
蔡明裕獎學金
黃鳳翎獎學金
翁凌宇藝術創作獎
雅禮協會獎學金
楊汝梅博士紀念獎學金
任國榮教授紀念獎學金

聯合書院

獎學金

陳南昌獎學金
鄭棟材獎學金
張祝珊獎學金(十二項)
捷和鋼鐵廠有限公司獎學金
方樹泉獎學金
方潤華獎學金
馮秉芬獎學金(三項)
恆生銀行獎學金
何貴榮夫人最傑出學生獎(兩項)
何貴榮獎學金
何善銜獎學金
何添獎學金(兩項)
高可寧獎學金(五項)
顧莉蘭獎學金(兩項)
劉鎮國獎學金
利國偉獎學金(兩項)
梁昌獎學金(三項)
林百欣獎學金
廖寶珊獎學金

南針製造廠獎學金
彭禎祥獎學金(三項)
保良局總理獎助學金
潘國柱伉儷經濟學獎學金
岑才生獎學金
齋色園獎學金(三項)
唐賓南獎學金
戴麟趾爵士獎學金(十二項)
曾肇添獎學金(十二項)
王德昭紀念獎學金
永亨銀行獎學金(兩項)
王劍偉獎學金(兩項)
黃梓林獎學金
黃仲安獎學金
黃鳳翎獎學金
王文俠獎學金
黃友川教授紀念獎學金
吳文政獎學金
胡忠獎學金(十二項)

優異獎

聯合書院校友會有限公司學業優異獎
東亞銀行學業優異獎
聯合書院商院校友會譚家華紀念學業優異獎(兩項)
工商管理學優異獎
周錫年爵士夫人紀念獎
周啟賢學業優異獎
陳普英紀念獎
聯合書院校友會陳炳權博士紀念獎
鄭何佩玉紀念獎
鄭李倩雯紀念獎
張煊昌學業優異獎
捷和鋼鐵廠有限公司體育優異獎
捷和折船有限公司學業優異獎
招福申學業優異獎
朱炳南博士才學優異獎
香港城市獅子會學業優異獎
電子工讀學業優異獎
馮秉芬學業優異獎
院長創作獎

何耀棟優異獎
何路德學業優異獎
何萬森書院服務優異獎
何萬森通識專題研究論文獎
何莫靜蕙優異獎
香港電話公司電子學系工讀計劃獎
許岐伯學業優異獎
許友竹化學獎
高福申生物化學獎
高福申學業優異獎(兩項)
劉偉民學業優異獎
梁國安書院服務優異獎
梁國安通識專題研究論文獎
陸炯鉅書院服務優異獎
半群學社數學獎
吳朱蓮芬學業優異獎
吳多泰學業優異獎
香港東區扶輪社學業優異獎
邵逸夫爵士學業優異獎
岑才生學業優異獎
中南紡織公司學業優異獎
曾永康學業優異獎
聯合書院校友會蔣法賢博士伉儷學業優異獎
周紹棠博士學業優異獎
東華三院學業優異獎
聯合書院基金學業優異獎(卅六項)
聯合書院教職員聯誼會學業優異獎
聯合書院校友會紀念王淑陶教授學業優異獎
王德昭紀念學業獎(兩項)
黃仲安學業優異獎(四項)
黃華英女士學業優異獎(兩項)
黃景芳學業優異獎
黃廖玉仙學業優異獎
黃允畋學業優異獎
胡百全學業優異獎
楊書家博士紀念獎(三項)
葉元章學業優異獎(六項)
楊達志學業優異獎
余基祥學業優異獎(三項)

海外獎學金及研究獎學金

鄭棟材研究獎學金
希士德獎學金
梁鶴年研究獎學金
邵逸夫爵士留學獎學金
周紹棠博士研究獎學金

貸款

書院緊急貸款
黃鳳翎學生貸款

逸夫書院

獎學金

書院學系/課程獎
書院學院獎
書院體育獎
書院學生活動獎
邵逸夫爵士領袖金牌
邵逸夫爵士學術獎
教職員聯誼會學生服務獎

助學金及貸款

書院除為有經濟困難的學生提供助學金及免息貸款外，亦提供免息貸款，資助學生參與書院或大學之交換計劃。

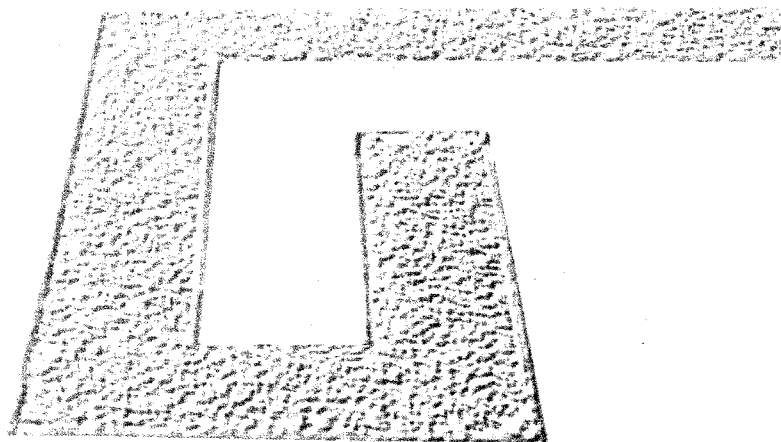
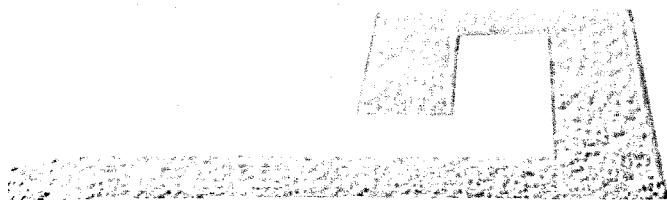

第七部
大學條例及規則

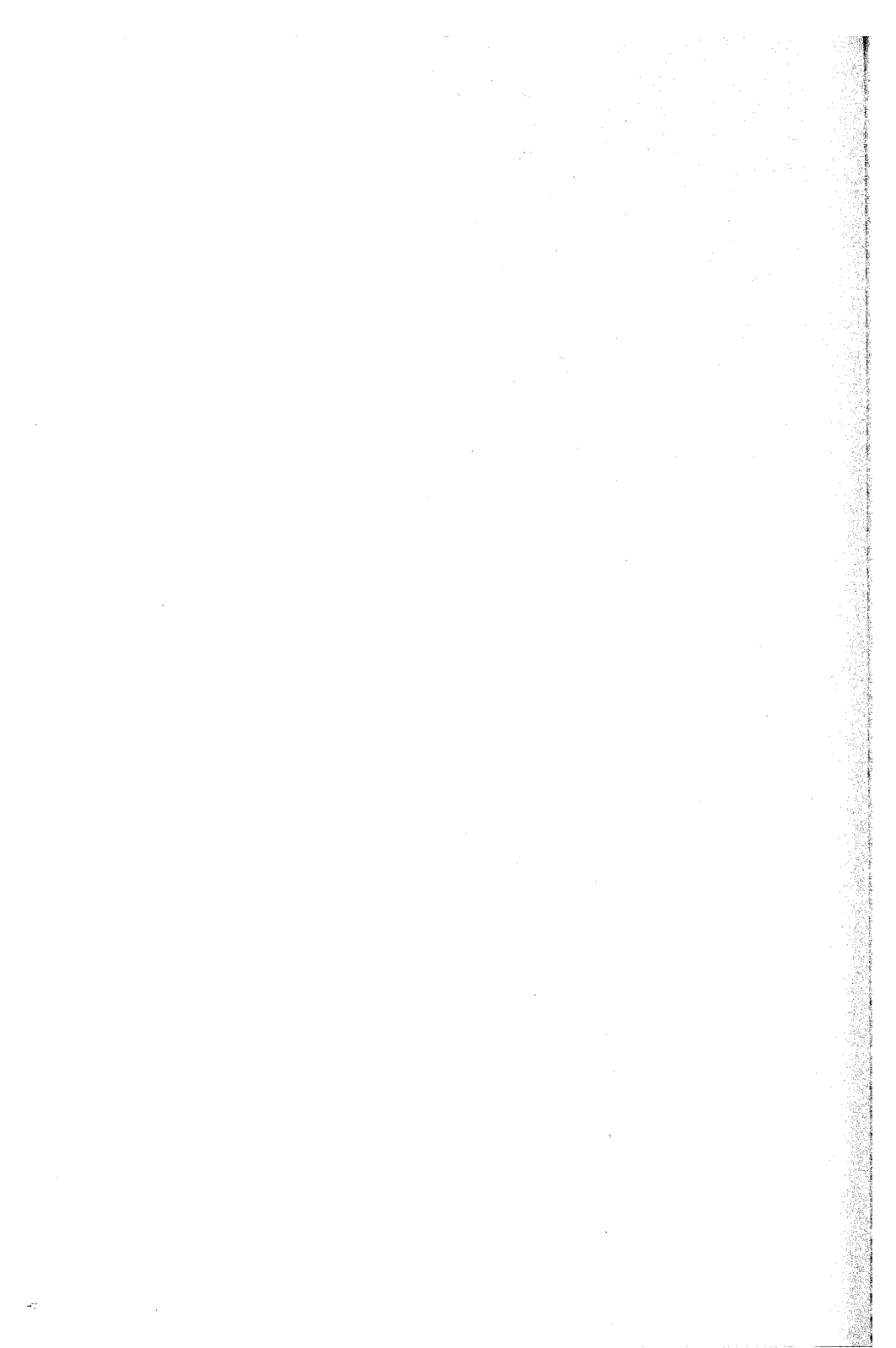

香港中文 大學條例

(須按照《香港回歸條例》(1997年第110號)的條文解釋)

本條例旨在廢除和取代《香港中文大學條例》，廢除《崇基學院法團條例》、《香港聯合書院託管董事局法團條例》及《新亞書院法團條例》，並訂定關於崇基學院、聯合書院及新亞書院的新條文，為逸夫書院訂定條文，以及就相關事宜訂定條文。

鑑於——

- (a) 香港中文大學於1963年根據《香港中文大學條例》(第1109章)設立並成立為法團，為一所聯邦制大學；
- (b) 香港中文大學的原有書院為崇基學院、新亞書院及聯合書院；
- (c) 現認為宜將上述書院根據其各別的章程及有關條例所獲賦予的某些權力及職能轉歸香港中文大學，而該等書院的主要任務應為根據香港中文大學的指示，提供學生為本教學；
- (d) 現亦認為宜對香港中文大學的章程作出某些更改；
- (da) 香港中文大學的大學校董會已藉特別決議議決逸夫書院為香港中文大學的成員書院；
- (e) 現宣布香港中文大學(其主要授課語言為中文)須繼續
 - (i) 協力於知識的保存、傳播、交流及增長；
 - (ii) 提供人文學科、科學學科及其他學科的正規課程，其水準當與地位最崇高的大學須有及應有的水準相同；
 - (iii) 促進香港的民智與文化的發展，藉以協力提高其經濟與社會福利；

弁言

1. 簡稱

本條例可引稱為《香港中文大學條例》。

2. 定義

(1) 在本條例中，除文意另有所指外——

“已廢除條例” (repealed Ordinance) 指由第21條廢除的《香港中文大學條例》(第1109章)；

“大學校董會” (Council)、“教務會” (Senate)、“評議會” (Convocation)、“學院” (Faculties)、“專業學院” (Schools of Studies)及“學務委員會” (Boards of Studies) 分別指香港中文大學的校董會、教務會、評議會、學院、專業學院及學務委員會；

“主管人員” (officers) 指第5條所規定的香港中文大學主管人員；

“成員” (members) 指規程訂明為香港中文大學成員的人士；

“成員書院” (constituent College) 指第3條所規定的香港中文大學成員書院，而“各成員書院” (constituent Colleges) 須據此解釋；

“香港中文大學” (University) 指根據第4條而延續的香港中文大學 (The Chinese University of Hong Kong)；

“原有書院” (original College) 指下列任何書院——

- (a) 崇基學院；
- (b) 聯合書院；
- (c) 新亞書院；

“書院院長” (Head) 指成員書院的院長；

“書院校董會” (Board of Trustees) 指成員書院的校董會；

“院校範圍” (precincts) 就香港中文大學而言，指丈量約份第42約地段第725號的範圍；

“院務委員” (Fellow) 指成員書院的院務委員；

“院務委員會” (Assembly of Fellows) 指成員書院的院務委員會；

“教師” (teacher) 指職級屬副講師及以上的香港中文大學全職教學人員；

“規程” (Statutes) 指附表1所載並根據第13(1)條不時予以修訂或取代的香港中文大學規程；

“畢業生” (graduates)、“學生” (students) 分別指香港中文大學的畢業生及學生；

“認可課程” (approved course of study) 指經教務會認可的課程；

“監督” (Chancellor)、“副監督” (Pro-Chancellor)、“校長” (Vice-Chancellor)、“副校長” (Pro-Vice-Chancellors)及“司庫” (Treasurer) 分別指香港中文大學的監督、副監督、校長、副校長及司庫。

(2) 特別決議指在大學校董會某次會議上通過，並在該會議後不少於1個月亦不多於6個月期間內舉行的另一次會議上獲得確認的決議，而該決議在上述的每次會議中均由佔下述比例的人數批准通過

- (a) 不少於出席會議並參與表決人數的四分之三；及
- (b) 不少於大學校董會全體校董的半數。

3. 香港中文大學設有成員書院

(1) 香港中文大學各成員書院為各原有書院、逸夫書院及其他藉條例和按照大學校董會的特別決議而不時獲宣布為香港中文大學成員書院的機構。

(2) 任何成員書院的章程條文，如與本條例相抵觸或不一致，即屬無效。

(3) 不得基於性別、種族或宗教的理由而使任何人不能成為香港中文大學成員。

4. 香港中文大學法團地位的延續

(1) 香港中文大學各成員書院及成員是一個或將繼續是一個名為香港中文大學 (The Chinese University of Hong Kong) 的法人團體，與根據《1963年香港中文大學條例》(1963年第28號) 設立者為同一所大學。

(2) 香港中文大學是永久延續的，可以該名義起訴與被起訴，並須備有以及可使用法團印章，亦可接受他人饋贈的不動或可動產業或購買不動或可動產業，並可持有或批出該等產業或將其批租或以其他方式處置。

(3) 不得由香港中文大學或代香港中文大學向香港中文大學任何成員派發股息或紅利、或向他們饋贈或分配金錢；但如屬獎賞、酬賞或特別補助金，則不在此限。

5. 主管人員

(1) 香港中文大學的主管人員指監督、副監督、校長、副校長、司庫、每一成員書院的院長、每一學院的院長、研究院院長、秘書長、教務長、圖書館館長、總務長及其他藉特別決議指定為主管人員的人士。

(2) 監督是香港中文大學的首長，可以香港中文大學的名義頒授學位。

(3) 監督由香港特別行政區行政長官出任。

(4) 監督可委任一人為香港中文大學的副監督；而副監督得行使規程所訂明的權力和執行規程所訂明的職責。

(5) 校長是香港中文大學的首席教務及行政主管人員，亦為大學校董及教務會主席，可以香港中文大學的名義頒授學位。

(6) 大學校董會於諮詢校長後，須從香港中文大學的常任教職員中委出一名或多於一名副校長，行使大學校董會所指示的權力以及執行大學校董會所指示的職責。

(7) 在校長不在時，一名副校長須執行校長的一切職能及職責，但不得頒授學位。

(8) 司庫的委任方式及任期由規程訂明，其職責為由大學校董會所決定者。

6. 大學校董會、教務會及評議會的設立

香港中文大學設有大學校董會、教務會及評議會，其各別的章程、權力及職責為本條例及規程所訂明者。

7. 大學校董會的權力及職責

在符合本條例及規程的規定下，大學校董會——

- (a) 是香港中文大學的管治及行政機構；
- (b) 須管理和控制香港中文大學的事務、方針及職能；
- (c) 須控制和管理香港中文大學的財產及財政事務，包括各成員書院的財產，但大學校董會就任何成員書院的任何不動產行使上述控制及管理權時，如沒有有關成員書院的書院校董會事先同意，則不得更改任何該等財產的用途；
- (d) 須為香港中文大學作出其認為適當的委任或聘任；
- (e) 有權批准香港中文大學就認可課程所收取的費用；
- (f) 須就香港中文大學印章的保管和使用作出規定。

8. 教務會的權力及職責

在符合本條例及規程的規定下，教務會須控制和規管以下事宜，但須受大學校董會的審核——

- (a) 授課、教育及研究；
- (b) 為學生舉行考試；
- (c) 頒授榮譽學位以外的學位；
- (d) 頒授香港中文大學的文憑、證書及其他學術資格。

9. 評議會的組成人員及職能

在符合本條例及規程的規定下，評議會須由畢業生及規程所訂明的其他人士組成，而且可就影響或涉及香港中文大學權益的任何事宜，向大學校董會及教務會陳述意見。

10. 委員會

- (1) 大學校董會及教務會可設立其認為適合的委員會。
- (2) 除非另有規定，否則任何委員會的部分成員可由並非大學校董或並非教務會成員的人士（視屬何情況而定）組成。
- (3) 在符合本條例及規程的規定下，大學校董會及教務會可將其任何權力及職責轉授予任何委員會或任何主管人員，並可就該項轉授施加條件。
- (4) 根據本條設立的任何委員會，可就舉行會議訂立其認為適合的常規，包括有關容許委員會主席投決定票的條文。

11. 教職員的聘任

在符合本條例及規程的規定下，大學校董會須按其認為適合的條款及條件聘任香港中文大學的教職員。

12. 學院等

(1) 大學校董會可設立其認為適合的學院、專業學院及其他機構。

(2) 大學校董會可根據教務會的建議，成立大學校董會不時決定成立的促進研修及學習的機構。

(3) 教務會可設立其不時決定設立的學務委員會。

13. 規程

(1) 大學校董會可藉特別決議訂立規程，就以下事宜訂明或訂定條文，但規程須經監督批准——

- (a) 香港中文大學的行政；
- (b) 關於香港中文大學成員的事宜；
- (c) 香港中文大學主管人員及教師的聘任、選舉、辭職、退休及免職；
- (d) 考試；
- (e) 學位的頒授及其他學術資格的頒授；
- (f) 大學校董會及教務會的組成人員、權力及職責；
- (g) 學院及專業學院，關於其成員的事宜及其職能；
- (h) 學務委員會，關於其成員的事宜及其職能；
- (i) 評議會；
- (j) 關於香港中文大學、大學校董會、教務會、監督、副監督、校長、副校長、其他主管人員、教師及其他成員行使任何職能的事宜；
- (k) 財務程序；
- (l) 作為參加香港中文大學舉行的考試的一項條件，或為獲頒授香港中文大學學位或獲頒授文憑、證書或其他學術資格，或為修讀香港中文大學延伸課程，或為任何類似的目的而須向香港中文大學繳付的費用；
- (m) 學生的取錄、福利及紀律；及
- (n) 概括而言，為本條例的施行。

(2) 附表1所載的規程均屬有效，猶如該等規程是根據第(1)款訂立和批准的一樣。

14. 校令及規例

在符合本條例及規程的規定下，大學校董會及教務會可不時分別訂立校令及規例，就香港中文大學的事務作出指示和規管。

15. 學位及其他資格頒授

香港中文大學可——

- (a) 頒授規程所指明的學位；
- (b) 頒授文憑、證書及規程所指明的其他學術資格；
- (c) 向並非香港中文大學成員的人士提供香港中文大學決定提供的講座及指導；
- (d) 按照規程頒授榮譽碩士學位或榮譽博士學位；及
- (e) 在符合規程的規定下，撤回香港中文大學頒授予任何人的學位或文憑、證書或其他學術資格。

16. 榮譽學位委員會

香港中文大學設有榮譽學位委員會，該委員會根據規程的規定組成，就頒授榮譽學位的事宜向大學校董會提供意見。

17. 文件的簽立及認證

任何看來是經蓋上香港中文大學印章而簽立，並由監督、副監督、校長、一名副校長或司庫簽署，以及由秘書長加簽的文書，一經交出，即須收取為證據而無須再加證明，而且除非相反證明成立，否則該文書須當作為如此簽立的文書。

18. 地租

就香港特別行政區政府批予香港中文大學的所有土地而須向香港特別行政區政府繳付的地租，以每年總額\$10為限。

19. (已失時效而略去)

20. 廢除

(1) 《崇基學院法團條例》(第1081章)、《香港聯合書院託管董事局法團條例》(第1092章)及《新亞書院法團條例》(第1118章)，現予廢除。

(2) 附表3對各原有書院的書院校董會的章程及權力均具效力。

(3) 附表4對逸夫書院的書院校董會的章程及權力均具效力。

21. 《香港中文大學條例》及規程的廢除

《香港中文大學條例》及《香港中文大學規程》(第1109章)，現予廢除。

22. 保留條文及過渡性條文

(1) 根據已廢除條例委出的大學校董會及教務會，須繼續作為香港中文大學的大學校董會及教務會，直至新的大學校董會及教務會根據規程組成為止。

(2) 根據已廢除條例作出的其他委任或聘任，不受廢除一事所影響，而除非另予更改，否則該等委任或聘任仍按照相同的條款及條件繼續有效，猶如本條例未曾制定一樣。

(3) 所有在緊接本條例生效日期前歸屬香港中文大學的財產（不論是動產或不動產）、權利及特權，須按照其在該日期歸屬香港中文大學所按照的條款及條件（如有的話）繼續歸屬香港中文大學，而香港中文大學在緊接本條例生效日期前所承擔的義務及法律責任，須由香港中文大學繼續承擔。

(4) 本條例的條文不影響亦不得當作影響中華人民共和國中央人民政府及香港特別行政區政府的根據《基本法》和其他法律的規定所享有的權利或任何政治團體或法人團體或任何其他人的權利，但本條例所述及者和經由、透過他們或在他們之下作申索者除外。

附表1

{第2及13(2)條}

香港中文大學規程

在本規程中，除文意另有所指外——

“院長” (Dean) 指學院院長或研究院院長 (視屬何情況而定)；

“書院” (College) 指第3條所規定的香港中文大學成員書院，而“各書院” (Colleges) 須據此解釋；

“研究院” (Graduate School) 指香港中文大學的研究院；

“條例” (Ordinance) 指《香港中文大學條例》；

“學系” (Department) 指大學校董會根據教務會建議而在學院設立的學系，而“各學系” (Departments) 須據此解釋。

1. 整所香港中文大學舉行大會的時間、地點及程序，由監督決定。
2. 大會由監督主持；如監督缺席，則由副監督主持；如兩人皆缺席，則由校長主持。
3. 每學年須最少舉行大會一次。

香港中文大學成員指——

- (a) 監督；
- (b) 副監督；
- (c) 校長；
- (d) 副校長；
- (e) 司庫；

規程1

釋義

規程2

大會

規程3

香港中文
大學成員

- (f) 大學校董；
- (g) 各書院的院長；
- (h) 教務會成員；
- (i) 榮休講座教授、榮譽講座教授及研究講座教授；
- (j) 教師；
- (k) 秘書長、教務長、圖書館館長及總務長；
- (ka) 大學輔導長；
- (l) 在香港中文大學擔任其他職位或接受香港中文大學所作的其他委任或聘任的其他人士，而上述人士、職位、委任或聘任均為大學校董會所不時決定者；
- (m) 畢業生及其他按照規程18有權名列評議會名冊的人士；
- (n) 學生。

規程4

1. 監督如出席香港中文大學的大會，則須主持該大會。
2. 監督有權——
 - (a) 要求校長及大學校董會主席就任何關於香港中文大學福利的事宜提供資料，而校長及校董會主席有責任提供該等資料；及
 - (b) 在接獲上述資料後，向大學校董會建議採取監督認為適當的行動。

規程5

- 副監督
1. 經監督授權後，副監督可代其行使規程賦予監督的任何權力，或執行規程委予監督的任何職責。
 2. 副監督可藉致予監督的書面通知而辭職。

規程6

校長

1. 校長由大學校董會在接獲有關委員會的意見後聘任；該委員會由大學校董會設立，並由大學校董會主席、大學校董會在其成員當中指定的3名大學校董及教務會在其成員當中指定的3名教務會成員組成。
2. 校長的任期及聘任條款由大學校董會決定。
3. 校長——
 - (a) 有權及有責任就任何影響香港中文大學的政策、財政及行政的事宜，向大學校董會提供意見；
 - (b) 就維持香港中文大學的效率及良好秩序以及確保規程、校令及規例的妥善執行，向大學校董會全面負責；
 - (c) 如已著令任何學生暫時停學或將任何學生開除，則須於教務會舉行下次會議時向教務會報告；
 - (d) 有權委任一人在副校長、學院院長、系主任、秘書長、教務長、圖書館館長或總務長的職位暫時懸空期間，或在擔任任何上述職位的人暫時不在或暫無能力期間，履行該人的職能和職責；
 - (e) 有權在緊急情況下委任校外考試委員。

副校長的任期為2年，並可再獲委任，每次任期不得超逾2年。

規程7

副校長

司庫由大學校董會委任，任期為3年，並可再獲委任，而每次再獲委任的任期為3年。

規程8

司庫

- 除首任書院院長外，每一書院的院長均由大學校董會根據下述委員會的推薦而委任或再度委任，該委員會由下列人士組成——
 - 校長，為該委員會的主席；
 - 將委任或再度委任院長的書院的校董一名，由有關書院校董會選出；及
 - 由該書院的院務委員會根據規程16第6(b)段為此目的而選出的該書院院務委員6名。
- 每一書院的首任院長由大學校董會根據校長的推薦而委任，任期由大學校董會決定，校長在作出該項推薦時須諮詢有關書院的書院校董會主席。
- 除首任書院院長外，書院院長的任期為4年，並有資格再獲委任，但以2次為限，每次任期為3年。
- 書院院長負責有關書院及編配予該書院的學生的福利事宜，並須就該書院的運作及事務與校長緊密合作。
- 書院院長為有關書院的院務委員會主席。
- 書院院長須為學者，但在其獲委任為院長時無須為香港中文大學的教務人員。

規程9

各書院的
院長

- 秘書長——
 - 由大學校董會根據敘聘諮詢委員會的推薦而聘任；
 - 為香港中文大學法團印章的保管人；
 - 與教務長為香港中文大學紀錄的共同保管人；
 - 為大學校董會秘書；
 - 須履行條例及規程所指明的職責以及大學校董會所決定的其他職責。
- 教務長——
 - 由大學校董會根據敘聘諮詢委員會的推薦而聘任；
 - 須備存登記冊，按規程3所指明的香港中文大學成員各別的資格登記香港中文大學的全體成員；
 - 與大學校董會秘書為香港中文大學紀錄的共同保管人；
 - 為教務會秘書；
 - 須履行條例及規程所指明的職責以及大學校董會及教務會所決定的其他職責；
 - 可由代理代其行使其作為各學院院務會秘書的職能。

規程10

秘書長及
其他主管
人員

3. 圖書館館長——
 - (a) 由大學校董會根據敘聘諮詢委員會的推薦而聘任；
 - (b) 負責管理香港中文大學的圖書館服務；
 - (c) 須履行大學校董會於諮詢教務會後所決定的職責。
4. 總務長——
 - (a) 由大學校董會根據敘聘諮詢委員會的推薦而聘任；
 - (b) 負責備存香港中文大學的所有帳目及大學校董會所決定備存的清單；
 - (c) 須履行大學校董會所決定的其他與香港中文大學財政及其他事宜有關的職責；
 - (d) 為財務委員會秘書。
5. 大學輔導長——
 - (a) 由大學校董會根據校長的推薦而聘任；
 - (b) 任期由大學校董會決定；
 - (c) 須就大學校董會所決定而與學生事務有關的職責向校長負責；
 - (d) 可獲指定為主管人員。

規程11

大學校董會

1. 大學校董會由下列人士組成——
 - (a) 主席，由監督根據大學校董會的提名而從 (k)、(l)、(m) 及 (n) 分節所指的人士當中委出；
 - (b) 校長；
 - (c) 副校長；
 - (d) 司庫；
 - (da) 大學校董會所委任的終身校董；
 - (e) 每一書院的書院校董會從其校董當中所選出的校董2名；
 - (f) 每一書院的院長；
 - (g) 每一學院的院長及研究院院長；
 - (h) 每一書院的院務委員會所選出的院務委員1名；
 - (i) 教務會從其教務成員當中所選出的成員3名；
 - (j) 大學校董會所指定的來自香港以外大學或教育組織的人士不超過4名；
 - (k) 監督所指定的人士4名；
 - (l) 由立法會議員(官守議員除外)互選產生的人士3名；
 - (m) 大學校董會所選出的通常在香港居住的人士不超過4名；
 - (n) 在大學校董會指定的日期後，由評議會按大學校董會決定的方式選出的評議會成員，人數由大學校董會不時決定，但不得超過3名。
2. (1) 在香港中文大學任職的人士，沒有資格根據第1 (k)、(l)、(m) 或 (n) 段獲指定或被選舉為大學校董。
- (2) 根據第1 (k)、(l)、或 (m) 段獲指定或選出的任何書院的書院校董，須辭去該書院校董的職位。

3. 大學校董會主席的任期為3年，並可再獲委任，每次任期為3年。
4. (1) 獲指定或經選舉產生的大學校董，任期由獲指定或當選的日期起計為3年，並有資格再獲指定或再被選舉：

但根據第1段(e)、(h)、(i)、(l)或(n)分節選出的大學校董，如停止出任選出他的團體的成員，即須停止出任大學校董。

(1A) 經選舉產生的大學校董如根據第(1)節的但書停止出任大學校董，則選出該名校董的團體須妥為選出一名繼任人出任大學校董，任期不得超逾3年。該名繼任人有資格再被選舉，而第(2)節對其再被選舉一事適用。

(2) 再度指定或再度選出某人出任大學校董的團體，可再度指定或再度選出(視屬何情況而定)該人出任大學校董，任期為3年或少於3年。

5. 如任何獲指定或經選舉產生的大學校董在任內去世或辭職，則指定或選出該名校董的團體須妥為指定或選出(視屬何情況而定)一名繼任人出任大學校董，任期以其前任人剩餘的任期為限。該名繼任人有資格再獲指定或再被選舉，而第4(2)段對其再獲指定或再被選舉一事適用。
6. 按第1(b)、(c)、(d)、(f)及(g)段的規定出任大學校董的人士，在擔任其藉以成為大學校董的職位的期間繼續出任大學校董。
7. 大學校董會得從其校董當中選出副主席1名，任期為2年，任滿後可再被選舉。
8. 在符合條例及規程的規定下，以及在不減損大學校董會權力的一般性的原則下，現特別訂明——
 - (1) 大學校董會具有權力——
 - (a) 訂立規程，但任何一則規程不得在教務會有機會就該則規程向大學校董會作出報告之前訂立；
 - (b) 在獲得授權或可能獲得授權為某個目的訂立校令的情況下，為該目的訂立校令，但任何校令不得在教務會有機會就其向大學校董會作出報告之前訂立；
 - (c) 將屬於香港中文大學的任何款項投資；
 - (d) 代香港中文大學借入款項；
 - (e) 代香港中文大學出售、購買、交換或租賃任何土地財產或非土地財產，或接受任何土地財產或非土地財產的租賃；
 - (f) 代香港中文大學訂立、更改、履行和取消合約；
 - (g) 規定每一書院的書院校董會按大學校董會所決定的格式及時間，每年交出其經審計的帳目；
 - (h) 接受來自公共來源而用於資本開支及經常開支的資助；
 - (i) 每年並依照大學校董會不時決定的較長時間收取與批准由校長經諮詢教務會後提交的開支預算；
 - (j) 接受饋贈，並批准各書院接受饋贈(但可附加大學校董會認為適合的條件)；

- (k) 為香港中文大學僱用的人士及其妻子、遺孀和受養人提供福利，包括付予金錢、退休金或其他款項，並為該等人士的利益而供款予僱員福利基金及其他基金；
 - (l) 就學生的紀律及福利事宜作出規定；
 - (m) 建議頒授榮譽學位；
 - (n) 在教務會作出報告後，設立額外的學院或學系或取消、合併或分拆任何學院或學系；
 - (na) 根據教務會的建議決定每一學院及其屬下學系的組織或結構，並對該組織或結構作出大學校董會認為適合的更改；
 - (o) 訂明香港中文大學的各項收費；
- (2) 大學校董會的職責為——
- (a) 委任銀行、核數師及大學校董會認為宜於委任的其他代理人；
 - (b) 委出行政與計劃委員會；
 - (c) 就香港中文大學的一切收入及支出以及香港中文大學的資產及債務，安排備存妥善的帳簿，使該等帳簿真實而公正地反映香港中文大學的財務往來情況及財務狀況；
 - (d) 安排於大學校董會所決定的每個財政年度完結後6個月內審計香港中文大學的帳目；
 - (e) 提供香港中文大學常用的建築物、圖書館、實驗室、處所、家具、儀器及其他設備；
 - (f) 於諮詢教務會後，鼓勵香港中文大學成員從事研究工作，並為香港中文大學成員從事研究工作提供條件；
 - (g) 檢討香港中文大學的學位課程、文憑課程、證書課程及為香港中文大學其他資格頒授而設的課程的授課及教學事宜；
 - (h) 於諮詢教務會後，設立所有教學職位；
 - (i) 管理或安排管理為香港中文大學僱用的人士的利益而設的一項或多於一項公積金；
 - (j) 設立敘聘諮詢委員會，並根據教務會的推薦委任校外專家為該等委員會的成員；
 - (k) 根據妥為組成的敘聘諮詢委員會的推薦並按大學校董會所決定的條款及條件，聘任講座教授、教授、高級講師、秘書長、教務長、圖書館館長及總務長；
 - (l) 按大學校董會所決定的條款及條件，為香港中文大學作出大學校董會認為需要的其他委任或聘任；
 - (m) 根據教務會的推薦，為每一學系委任一名系主任以及為每個不隸屬某一學系的學科委任一名學科主任；
 - (n) 根據教務會的推薦，委任校外考試委員；
 - (o) 為印刷和出版香港中文大學發行的作品提供條件；及
 - (p) 審議教務會的報告，如大學校董會認為適宜就該報告採取行動，則採取有關行動。

9. 大學校董會每學年須最少舉行會議3次，並須於大學校董會主席、校長或任何5名大學校董提出書面要求時，舉行額外會議。
10. 秘書長須就大學校董會會議的舉行，向每名有權接收該會議通知的人士發出7天書面通知，並將該會議的議程一併送交；如主席或任何2名與會的校董反對，則不得處理任何不在議程內的事務。
11. 大學校董會可為妥善處理其事務而訂立常規，並可在大學校董會任何會議上藉過半數票而修訂或撤銷該等常規，但秘書長須已就有關修訂或撤銷的建議，向大學校董會發出不少於7天的書面通知。
12. 大學校董會會議的法定人數為12人。

1. 財政年度由大學校董會訂定。
2. 大學校董會設有一個名為財務委員會的委員會，該委員會由下列人士組成——
 - (a) 司庫，為該委員會的主席；
 - (b) 校長或其代表；
 - (c) 每一書院的院長；及
 - (d) 大學校董會所委任的其他人士3名，其中包括並非大學校董的人士。

凡屬大學校董會管轄範圍內而又在財務方面有重大關連的事宜，均須提交財務委員會處理。

3. 財務委員會須於財政年度開始前，向大學校董會呈交香港中文大學的收支預算草案，而該等預算經作出大學校董會認為適合的修訂後，須於財政年度開始前由大學校董會予以批准。
4. 上述預算須列明有關年度香港中文大學的收支及預算的盈餘或赤字。預算開支須在款、項及(如適用的話)分項之下列明。款與款或項與項之間的任何調撥，須經財務委員會認許。分項之間的任何調撥，則須經校長及司庫認許，但如分項之間的調撥僅涉及某一書院，則須經該書院的院長認許，但該等調撥須符合財務委員會所發出的規則及指示。
5. 財務委員會須於大學校董會決定的時間就款與款或項與項之間的任何調撥向大學校董會作出報告。大學校董會可於有關財政年度內調整該等預算。
6. 資產負債表、收支表及補充附表須於財政年度結束後，在切實可行範圍內盡快送交核數師。
7. 經審計的帳目須連同核數師就該等帳目所作的評註呈交大學校董會。
8. 本則規程並不剝奪大學校董會隨時將盈餘或預期盈餘投資的權力。

規程12

財務程序

規程13
行政與計劃
委員會

1. 大學校董會設有一個名為行政與計劃委員會的委員會，該委員會由下列人士組成——
 - (a) 校長，為該委員會的主席；
 - (b) 副校長；
 - (c) 每一書院的院長；
 - (d) 每一學院的院長及研究院院長；
 - (e) 秘書長；
 - (f) 教務長；及
 - (g) 總務長。委員會秘書由秘書長或其代理出任。
2. 在符合條例及規程的規定下，行政與計劃委員會的職責為——
 - (a) 協助校長執行其職責；
 - (b) 提出香港中文大學發展計劃；
 - (c) 協助校長審核與統籌香港中文大學經常及資本開支的年度預算及補充預算，然後轉交大學校董會的財務委員會；
 - (d) 在助教級及更高職級或職級與此等職級同等的教務人員及行政人員的聘任作出之前，對該等聘任進行審核或建議作出該等聘任；
 - (e) 處理大學校董會提交該委員會處理的其他事宜。
3. 行政與計劃委員會須經校長向大學校董會報告。

規程14
教務會

1. 教務會由下列人士組成——
 - (a) 校長，為該會主席；
 - (b) 副校長；
 - (c) 每一書院的院長；
 - (d) 每一學院的院長及研究院院長；
 - (e) 講座教授，如某學系並無聘任講座教授，則為該學系的教授；
 - (f) 並無根據 (e) 分節成為教務會成員的各學系的系主任及學科主任；
 - (g) 每一書院的院務委員會所選出的院務委員2名；
 - (h) 教務長；
 - (i) 圖書館館長；
 - (j) 大學輔導長；
 - (k) 香港中文大學學生會會長；
 - (l) 香港中文大學每一學院的學生1名，由在有關學院全時間修讀香港中文大學學位認可課程的學生互選產生。
2. 教務會成員(院務委員及根據第1 (l) 段選出的學生成員除外) 只在擔任其藉以成為教務會成員的職位的期間繼續出任教務會成員。
3. (a) 根據第1 (g) 段選出的院務委員，任期由當選日期起計為2年，並有資格再被選舉，但他們如不再被編配予選出他們的院務委員會所屬的書院，即須停止出任教務會成員。如任何經選

舉產生的成員去世或辭去其於教務會內的職務，或停止出任有關書院的院務委員（他是由該書院的成員選出的），則須妥為選出一名繼任人出任教務會成員，任期以其前任人剩餘的任期為限。

- (b) 第1 (I) 段所指的學生成員，須按教務會決定的方式選出。
 - (c) 根據第1 (I) 段選出的學生成員，任期為1年，並有資格再被選舉，但任何學生不得連任教務會成員超過2屆。如任何學生成員辭職或停止出任教務會成員，而其剩餘的任期尚有6個月或以上，則須按照 (b) 分節選出一名繼任人在該段剩餘的任期內出任教務會成員；但如該名學生成員剩餘的任期少於6個月，則無須選出繼任人在該段剩餘的任期內出任教務會成員。
 - (d) 任何學生成員，如不再是香港中文大學的註冊學生，或被著令暫時停止全時間修讀香港中文大學的課程，則須停止出任教務會成員。
4. 在符合條例及規程的規定下，教務會具有以下權力及職責

- (a) 推動香港中文大學成員從事研究工作；
- (b) 規管各認可課程取錄學生及該等學生修讀該等課程的事宜，並在妥為顧及學生與各書院的意願後，將學生編配予各書院；
- (c) 指導和規管認可課程的授課及教學事宜，並舉行香港中文大學的學位、文憑、證書及其他資格頒授的考試；
- (d) 根據每一書院的院務委員會的意見而考慮為推行學生為本教學所需的措施，並考慮為推行學科為本教學所需的措施；
- (e) 在有關學院作出報告後，訂立規例以實施與認可課程及考試有關的規程及校令；
- (f) 在有關學系的系務會作出報告後，委出校內考試委員；
- (g) 在有關學系的系務會作出報告後，推薦校外考試委員以由大學校董會委任；
- (h) 建議頒授學位（榮譽學位除外），並頒授文憑、證書及其他資格；
- (i) 在符合捐贈人所訂立並經大學校董會接納的條件下，訂定競逐香港中文大學獎學金、助學金及獎項的時間、方式及條件，並頒發該等獎學金、助學金及獎項；
- (j) 就所有教學職位的設立、取消或擱置向大學校董會作出建議，並在諮詢有關書院的院務委員會（如已設立的話）後，就編配教師予該書院的事宜向大學校董會作出建議；
- (k) 向大學校董會推薦校外專家出任敘聘諮詢委員會成員；
- (l) 就所有規程及校令以及擬對該等規程及校令作出的修改，向大學校董會報告；
- (m) 就任何學術事宜向大學校董會報告；
- (n) 討論任何與香港中文大學有關的事宜，並將其意見向大學校董會報告；
- (o) 就大學校董會提交教務會處理的事宜向大學校董會報告；

- (p) 審議香港中文大學的開支預算，並就該等預算向大學校董會報告；
 - (q) 制訂、修改或調整有關各學院組織的方案，並將有關科目分別編配予該等學院；並就是否宜於在某時間設立其他學院或是否宜於將某學院取消、合併或分拆，向大學校董會報告；
 - (r) (由1994年第452號法律公告廢除)
 - (s) 監管圖書館及實驗室；
 - (t) 以學業理由要求任何本科生或學生停止在香港中文大學進修；
 - (u) 決定——
 - (i) 學年的長度，為期不得超逾連續12個月；及
 - (ii) 作為學年部分的各個學期；
 - (v) 行使大學校董會授權或規定的其他權力，以及執行大學校董會授權或規定的其他職責。
5. 教務會每學年須最少舉行會議3次，並須按主席的指示或於任何10名教務會成員提出書面要求時，隨時舉行額外會議。
- 5A. (a) 教務會的學生成員及教務會所設立的委員會及其他團體的學生成員，均無權參與會議中審議保留事項的部分，亦無權取用或閱讀與該等事項有關的文據或任何其他文件。
- (b) 保留事項即以下各項——
- (i) 影響香港中文大學教職員中個別教師及成員的聘任、晉升及其他事務的事宜；
 - (ii) 影響個別學生的取錄及學業評核的事宜；
 - (iii) 開支預算及其他與香港中文大學財政有關的事宜。
- 對於某項事宜是否屬上述各保留事項之一，如有疑問，可由教務會主席或教務會所設立的委員會的主席或教務會所設立的其他團體的主席(視屬何情況而定)作出決定，而其決定為最終決定。
6. 教務長須就教務會會議的舉行向每名有權接收該會議通知的人士發出7天書面通知，並將該會議的議程一併送交；如主席或任何4名與會的成員反對，則不得處理任何不在議程內的事務。
7. 教務會可為妥善處理其事務而訂立常規，並可在教務會任何會議上藉過半數票而修訂或撤銷該等常規，但教務長須已就有關修訂或撤銷的建議，向教務會成員發出不少於7天的書面通知。
8. 教務會會議的法定人數為24人。

規程15

學院及 研究院

1. 校長為每一學院的成員。
2. 每名教師由教務會編配予一個或多個學院，於在任期間亦為該學院或該等學院的成員。
3. 每一學院的成員須按教務會決定的形式和方式，從學院院務會內職級為高級講師或以上的成員當中選出一名學院院長；而如此選出的學院院長的任期為3年。

4. 在不抵觸第3段的規定下——
 - (a) 任何學院的院長均有資格再被選舉，連任兩屆或三屆院長，但如他沒有尋求連任或不再獲選，則沒有資格出任另一屆的院長，直至他停止出任院長滿2年後為止；
 - (b) 任何人如已連任某學院的院長共3屆，則沒有資格出任另一屆的院長，直至他停止出任院長滿2年後為止。如任何人停止出任院長2年或多於2年後再獲選出任某學院的院長，則(a)及(b)分節亦對該人適用。
5. 每一學院每年須最少舉行會議一次，並有權討論任何與該學院有關的事宜以及就該等事宜向教務會表達其意見。
6. 每一學院須設立一個學院院務會，學院院務會由下列人士組成——
 - (a) 校長；
 - (b) — (c) (由1994年第452號法律公告廢除)
 - (d) 院長，為該會的主席；
 - (e) 學院內每一學系的系主任；
 - (f) 學院內其他講座教授、教授及學科主任；
 - (g) 每一院務委員會的代表1名，該人須為學院的成員；
 - (h) 學院內高級講師所選出的高級講師2名；
 - (i) 學院內講師及副講師所選出的講師或副講師4名。
7. 學院院務會須統籌學院內各學系的活動，並具有審議和處理各學系就以下事項所提建議的職能——
 - (a) 學位課程的內容；及
 - (b) 修課範圍的細節。
8. 研究院院長須由大學校董會根據校長的推薦而委任，任期由大學校董會決定。
9. 研究院院務會由下列人士組成——
 - (a) 研究院院長，為該會的主席；
 - (b) 各學院院長；
 - (c) 研究院各學部的主任；
 - (d) 圖書館館長；
 - (e) 研究院宿舍主任。
10. 在符合條例及規程的規定下，研究院院務會具有以下的權力及職責——
 - (a) 就研究院所有課程向教務會提供意見；
 - (b) 統籌研究院內各學部的活動；
 - (c) 審議和處理各學部就課程的內容及修課範圍的細節所提出的建議。

規程16 院務委員

1. 大學校董會須根據一個委員會的推薦為每一書院初步委任6名院務委員，而該委員會由下列人士組成——
 - (a) 校長，為該委員會的主席；
 - (b) 講座教授、教授或高級講師3名，由有關書院的現任教職員中屬該等職系的教職員指定；及
 - (c) 講師或副講師3名，由有關書院的現任教職員中屬該等職系的教職員指定。獲如此委任的6名院務委員中，最少3人須為有關書院的現任教職員。
2. 每一書院的院務委員會由根據第1段委任的有關書院的院務委員連同該書院的院長組成。
3. 書院的院務委員會主席由書院院長出任。
4. 在符合第6段的規定下，每一書院的院務委員會可從編配予有關書院的香港中文大學教務人員當中，選出額外的院務委員加入院務委員會。
5. 院務委員的任期為5年，並有資格再度出任院務委員。
6. 每一書院的院務委員會須——
 - (a) 選出1名院務委員出任大學校董；
 - (b) 於有需要時選出6名不同學術資歷的院務委員，出任根據規程9第1段組成的委員會成員；
 - (c) 負責——
 - (i) 安排編配予有關書院的學生的導修課、教牧輔導及學生為本教學；
 - (ii) 監管有關書院內為某些學生而設的宿舍；及
 - (iii) 維持有關書院的紀律。
7. 院務委員會可為妥善處理其事務而訂立常規。

規程17 學系

1. 每一學系由校長及所有編配予該學系的教師組成。
2. 每一學系的系主任須由大學校董會根據教務會的推薦而委任，任期由大學校董會決定。
3. (1) 每一學系須設立一個系務會，系務會由下列人士組成——
 - (a) 校長；
 - (aa) 有關學系所屬學院的院長；
 - (b) 有關學系的系主任，為系務會的主席；及
 - (c) 所有編配予有關學系的教師。
- (2) 其他學系的教師如對教導修讀某學系範圍內的課程的學生有重大貢獻並獲該學系系務會提名，經教務會批准後，即成為該系系務會成員。
- (3) 學系系務會可酌情提名其認為適合的學生出任學生成員，任期由系務會行使其絕對酌情決定權而決定，但該等學生成員無權參與會議中審議保留事項的部分，亦無權取用或閱讀與該等事

項有關的文據或任何其他文件。就本則規程而言，保留事項乃與規程14第5A(b)段所提述的保留事項相同。對於某項事宜是否屬於以上所提述的各保留事項之一，如有疑問，可由系務會主席作出決定，而其決定為最終決定。

4. 學系系務會的職責是就學系範圍內的課程、校內和校外考試委員的委任及教務會要求系務會提供意見的其他事宜，向教務會提供意見。
5. 學系須執行大學校董會不時根據教務會的建議所決定的其他職能及職責。

1. 香港中文大學設有評議會，評議會由所有名列評議會名冊的人士組成。
2. 香港中文大學的所有畢業生均有權名列評議會名冊：
但獲頒授榮譽學位的人士不得僅憑此而成為評議會成員，惟他們可獲評議會選舉出任評議會成員。
3. 任何在香港中文大學成立那學年取得由專上學院統一文憑委員會發出的文憑的人士，均有權名列評議會名冊。
- 3A. 任何人如在香港中文大學成立日期前已獲取錄為某原有書院的註冊學生，並已在該原有書院修讀一項為期不少於4年的課程，以及在圓滿地符合就該項課程所訂明的一切規定後，取得由該原有書院或由專上學院統一文憑委員會發出的文憑，則可向香港中文大學教務長登記，以將其姓名載入評議會名冊。
- 3B. 任何人如在獲取錄為某學院或專業學院的註冊研究生後，修讀一項為期不少於1學年的認可課程，並在圓滿地符合就該項課程所訂明的一切規定後，獲教務會頒授研究院文憑，則可向香港中文大學教務長登記，以將其姓名載入評議會名冊。
4. 評議會須從其成員當中選出一名主席，並可選出一名副主席，他們各別的任期由評議會決定。成員如非通常在香港居住，則沒有資格被選舉出任主席或副主席。退任的主席或副主席有資格再被選舉。
5. 如主席或副主席的職位出現臨時空缺，評議會須選出其一成員填補該空缺，而如此選出的人，任期以其前任人餘下的任期為限。
6. (由1994年第243號法律公告廢除)
7. (1) 除第(2)節另有規定外，評議會須由大學校董會指定的某個日期起，選出其成員出任大學校董，人數由大學校董會不時決定，但不得超過3名。
(2) 任何評議會成員如有下述情況，則沒有資格根據第(1)節被選舉出任或繼續出任大學校董——

規程18

評議會

- (a) 該評議會成員憑藉規程3而出任或成為香港中文大學成員，除非該評議會成員只憑藉該則規程(m)分節而出任香港中文大學成員，而並非同時憑藉該則規程的任何其他分節而出任香港中文大學成員；或
- (b) 該評議會成員出任或成為各書院中任何書院的書院校董，

但即使有上述規定，根據第(1)節選出的評議會成員，儘管同時憑藉規程3(f)及(m)分節而出任香港中文大學成員，只要該評議會成員仍然只憑藉規程11第1(n)段而出任大學校董，而並非同時憑藉該則規程其他各段的任何條文而出任大學校董，則該評議會成員得繼續出任大學校董並有資格再被選舉。

- 8. 在大學校董會決定的某個日期後，評議會每一公曆年須最少舉行會議一次，而舉行會議的通知須於會議日期4個星期前發出。任何成員欲於會議上提出審議任何事務，須遞交一份書面陳述，該書面陳述須於會議日期前最少2個星期送抵評議會秘書，並以動議形式列明擬提交審議的議題或各項議題。
- 9. 評議會會議的法定人數，為大學校董會於評議會作出報告後所訂明者。
- 10. 評議會的章程、職能、特權及其他與評議會有關的事宜，須經大學校董會批准。

規程19

教務人員

香港中文大學的教務人員由下列人士組成——

- (a) 校長；
- (b) 副校長；
- (c) 每一書院的院長；
- (d) 教師；
- (e) 圖書館館長；及
- (f) 大學校董會根據教務會的推薦而訂明的其他人士。

規程20

教務人員及高級行政人員的聘任

- 1. 大學設有敘聘諮詢委員會，敘聘諮詢委員會就教務人員及高級行政人員的聘任向大學校董會作出推薦。就教務人員的聘任而作出的推薦，須經教務會傳達。
- 2. 為每次聘任講座教授、教授及高級講師而設立的敘聘諮詢委員會，由下列人士組成——
 - (a) 校長或其委任的代理，為該委員會的主席；
 - (b) 大學校董會所委任的大學校董1名，而該校董並非受聘者將被編入的書院的成員；
 - (c) 教務會所委任的教務會成員2名，而該等教務會成員並非受聘者將被編入的書院的成員；
 - (d) 受聘者將被編入的書院的院長；

- (e) 作出有關聘任的學系的系主任，但如敘聘諮詢委員會所處理的職位高於該系主任本身的職位，則他不得出任該敘聘諮詢委員會的成員；及
 - (f) 校外專家2名。
3. 為每次聘任講師而設立的敘聘諮詢委員會，由下列人士組成——
- (a) 校長或其委任的代理，為該委員會的主席；
 - (b) 大學校董會所委任的大學校董1名，而該校董並非受聘者將被編入的書院的成員；
 - (c) 教務會所委任的教務會成員2名，而該等教務會成員並非受聘者將被編入的書院的成員；
 - (d) 受聘者將被編入的書院的院長；
 - (e) 作出有關聘任的學系的系主任；及
 - (f) 如大學校董會認為有需要或合宜，校外專家1名。
4. 為每次聘任副講師而設立的敘聘諮詢委員會，由下列人士組成——
- (a) 校長或其委任的代理，為該委員會的主席；
 - (b) 大學校董會所委任的大學校董1名，而該校董並非受聘者將被編入的書院的成員；
 - (c) 教務會所委任的教務會成員1名，而該教務會成員並非受聘者將被編入的書院的成員；
 - (d) 受聘者將被編入的書院的院長；
 - (e) 作出有關聘任的學系的系主任。
5. 為聘任圖書館館長而設立的敘聘諮詢委員會，由下列人士組成——
- (a) 校長或其委任的代理，為該委員會的主席；
 - (b) 大學校董會所委任的大學校董1名；
 - (c) 教務會所委任的教務會成員2名；及
 - (d) 校外專家2名。
6. 為聘任秘書長及教務長而設立的敘聘諮詢委員會，由下列人士組成——
- (a) 校長或其委任的代理，為該委員會的主席；
 - (b) 大學校董會主席，或在其不在時一名由大學校董會委任的人士；
 - (c) 大學校董會所委任的另一名大學校董；及
 - (d) 教務會所委任的教務會成員2名。
7. 為聘任總務長而設立的敘聘諮詢委員會，由下列人士組成——
- (a) 校長或其委任的代理，為該委員會的主席；
 - (b) 司庫；
 - (c) 大學校董會所委任的大學校董1名；及
 - (d) 教務會所委任的教務會成員2名。

8. 根據第4及6段組成的敘聘諮詢委員會，可為作出推薦的事宜諮詢校外專家。
9. 為施行本則規程，校外專家由大學校董會委任，但不得為香港中文大學教職員。
10. 就聘任某人擔任某職位一事而設立的敘聘諮詢委員會，如其成員當中包括一名或多於一名校外專家，則除非該名專家或(如有2名)該等專家以書面證明將獲推薦的人具有規定的學術或專業地位，否則該人不得被推薦受聘擔任該職位。
11. 就聘任某人擔任某職位所作的推薦，如有關敘聘諮詢委員會中有2名校外專家，而該等專家對該項推薦不能達成協議，則此事須提交行政與計劃委員會處理，而該委員會可就有關爭議作出決定。

規程21

榮譽及榮休
講座教授

1. 大學校董會可聘任榮譽講座教授，亦可將榮休講座教授的名銜頒授予任何已退任的講座教授，但作出上述聘任或頒授須獲得教務會的推薦。
2. 榮譽或榮休講座教授不得當然成為教務會、任何學院或任何學系的成員。

規程22

某些主管
人員及教務
人員的退休

校長、副校長及所有其他受薪的主管人員及教師——

- (a) 須在不遲於年滿60歲的日期後首個7月31日離任，但如大學校董會有最少三分之二與會校董表決通過，要求該人在應離任日期後的一段由大學校董會不時決定的期間繼續留任，則屬例外；或
- (b) 可於年滿55歲後至年滿60歲前的任何時間退休，但於年滿55歲後至年滿60歲前的任何時間須按大學校董會的指示退休。

規程23

辭職

任何人欲辭去任何職務或退出任何團體，須藉書面通知行事。

規程24

免職、罷免
成員身分或
免任

1. 大學校董會可基於第2段所界定的好的因由，將司庫免職以及罷免任何大學校董(主席及根據規程11第1(k)及(l)段獲委任的人士除外)的大學校董身分。
2. 在第1段中，“好的因由”(Good cause)指——
 - (a) 被裁定犯了任何刑事罪行，而該罪行是大學校董會所斷定為屬不道德、醜聞或可恥性質的；
 - (b) 在身體或心智方面實際上無行為能力，而該無行為能力的情況是大學校董會所斷定為妨礙有關主管人員或大學校董妥善執行其職責的；或
 - (c) 大學校董會所斷定為屬不道德、醜聞或可恥性質的任何行為。

3. 大學校董會可基於第5段所界定的好的因由，將校長、副校長、每一書院的院長、任何講座教授、教授或高級講師、秘書長、教務長、圖書館館長、總務長及其他由大學校董會所聘出任教務或行政職位的人士免任。
4. 大學校董會作出上述免任前，可委出一個由大學校董會主席、2名大學校董及3名教務會成員組成的委員會，審查有關的投訴並就此向大學校董會作出報告；如有關人士或任何3名大學校董提出要求，則大學校董會必須在作出上述免任前委出該委員會。
5. 在第3段中，“好的因由”(Good cause)指——
 - (a) 被裁定犯了任何刑事罪行，而大學校董會於考慮(如有需要)第4段提述的委員會所作的報告後，認為該罪行是屬不道德、醜聞或可恥性質的；
 - (b) 在身體或心智方面實際上無行為能力，而大學校董會於考慮(如有需要)第4段提述的委員會所作的報告後，認為該無行為能力的情況令有關人士不適合執行其職責；
 - (c) 屬不道德、醜聞或可恥性質的行為，而大學校董會於考慮(如有需要)第4段提述的委員會所作的報告後，認為該行為令有關人士不適合繼續任職；
 - (d) 大學校董會於考慮(如有需要)第4段提述的委員會所作的報告後，認為屬構成沒有執行或無能力執行其職責的行為，或屬構成沒有遵從或無能力遵從其任職條件的行為。
6. 除基於第5段所界定的好的因由以及依據第4段所指明的程序行事外，第3段所提述的人士不得被免任，但如其聘任條款另有規定則不在此限。

1. 學生除非符合以下條件，否則不准修讀香港中文大學學士學位的認可課程——
 - (a) 經香港中文大學取錄入學；
 - (b) 經註冊為香港中文大學的錄取生；及
 - (c) 已符合規例所訂明的該課程取錄學生的其他條件。
2. 學生除非符合以下條件，否則不准修讀設有香港中文大學證書、文憑或高級學位的認可深造課程或從事設有香港中文大學證書、文憑或高級學位的認可研究——
 - (a) 經香港中文大學取錄入學；
 - (b) 經註冊為香港中文大學的研究生；及
 - (c) 已符合規例所訂明的該課程取錄學生的其他條件。
3. 學生除非符合以下條件，否則不准修讀不設香港中文大學學位或文憑的認可課程或從事不設香港中文大學學位或文憑的認可研究——
 - (a) 經註冊為香港中文大學的特別生；及
 - (b) 已符合規例所訂明的該課程取錄學生的其他條件。
4. 每名學生均須接受香港中文大學的紀律管制。

規程25

學生及
特別生

5. 香港中文大學可要求任何學生繳付大學校董會所不時釐定的費用，亦可收取該等費用。
6. 教務會須不時訂定申請人被香港中文大學錄取所須符合的規定。
7. 香港中文大學可設有香港中文大學學生會，其章程須經大學校董會批准。
8. 每一書院可設有學生會，其章程須經大學校董會根據有關書院的院務委員會的建議予以批准。

規程26

學位及其他 資格頒授

1. (1) 香港中文大學可向符合以下條件的學生頒授第2(1)段訂明名稱的學士、碩士及博士學位——
 - (a) 已修讀一項認可課程；
 - (b) 已通過適當的考試或各項適當的考試；及
 - (c) 已在所有其他方面符合就頒授學位而訂明的規定。
 (2) 香港中文大學可向任何對於促進任何學科的發展有卓越貢獻的人士頒授第2(2)段訂明名稱的學位，或向在其他方面值得香港中文大學向其頒授該等學位的人士頒授學位。
2. 香港中文大學可頒授的學位名稱如下——
 - (1) (a) 學士學位
 - 工商管理學士 (B.B.A.)
 - 工程學士 (B.Eng.)
 - 內外全科醫學士 (M.B.,Ch.B.)
 - 文學士 (B.A.)
 - 社會科學學士 (B.S.Sc.)
 - 建築學士 (B.Arch.)
 - 教育學士 (B.Ed.)
 - 理學士 (B.Sc.)
 - 醫學科學學士 (B.Med.Sc.)
 - 藥劑學士 (B.Pharm.)
 - 護理學士 (B.Nurs.)
 - (b) 碩士學位
 - 工商管理碩士 (M.B.A.)
 - 工程碩士 (M.Eng.)
 - 文學碩士 (M.A.)
 - 社會工作碩士 (M.S.W.)
 - 社會科學碩士 (M.S.Sc.)
 - 音樂碩士 (M.Mus.)
 - 建築碩士 (M.Arch.)
 - 城市規劃碩士 (M.C.P.)
 - 哲學碩士 (M.Phil.)
 - 神學碩士 (M.Div.)
 - 教育碩士 (M.Ed.)
 - 理學碩士 (M.Sc.)

預防醫學碩士 (M.P.H.)

藝術碩士 (M.F.A.)

護理碩士 (M.Nurs.)

(c) 博士學位

工商管理博士 (D.B.A.)

文學博士 (D.Lit.)

社會科學博士 (D.S.Sc.)

音樂博士 (D.Mus.)

哲學博士 (Ph.D.)

理學博士 (D.Sc.)

醫學博士 (M.D.)

(2) 榮譽學位

榮譽文學博士 (D.Lit. *honoris causa*)

榮譽社會科學博士 (D.S.Sc. *honoris causa*)

榮譽法學博士 (LL.D. *honoris causa*)

榮譽理學博士 (D.Sc. *honoris causa*)

3. 學生除非是以香港中文大學錄取生的身分修讀認可課程，否則不得獲頒授學士學位。
4. 教務會可接受學生在教務會為此目的而認許的另一所大學或高等學府以註冊學生身分修讀的某段時間，作為該學生為取得學士學位的資格而需修讀的時間的一部分：
但該名學生除非符合以下條件，否則不得獲頒授學士學位——
 - (a) 以香港中文大學錄取生的身分修讀一項認可課程，為期最少2學年；
 - (b) 以香港中文大學錄取生的身分修讀的時間及在另一所大學或高等學府以註冊學生身分修讀的時間合計不少於3學年；及
 - (c) 於緊接符合在頒授學士學位方面的所有規定之前在香港中文大學修讀其最後一學期的課程。
5. 教務會可接受教務會為此目的而認許的另一所大學或高等學府所發出的學科修業合格證書，藉以豁免證書持有人參加香港中文大學就該學科舉行的任何學士學位考試。
6. 除第10及11段另有規定外，任何學院的任何人除非於符合有關學院在頒授學士學位方面的規定後，或於按第9段的條款獲取錄為研究生後，修讀一項認可課程或從事一項認可研究，為期最少12個月，否則不得獲頒授碩士學位。
7. 除第10及11段另有規定外，任何人除非符合以下條件，否則不得獲頒授任何學院的哲學博士學位——
 - (a) 於符合有關學院在頒授學士學位方面的規定後，或於按第9段的條款獲取錄為研究生後，以香港中文大學學生的身分從事一項認可研究，為期最少24個月；及

- (b) 已呈交論文，而該論文經考試委員證明在促進對有關學科的認識和了解方面有顯著貢獻，以及藉著新論據的發現或獨立批判能力的運用而顯示其創見。
8. 除第10及11段另有規定外，任何人除非符合以下條件，否則不得獲頒授文學博士學位、理學博士學位、社會科學博士學位、工商管理博士學位或醫學博士學位——
- (a) 已成為香港中文大學的畢業生不少於7年；及
- (b) 考試委員認為該名人士對於促進其所修學科的發展有持續而顯著的貢獻。
9. (1) 在另一所大學畢業的人士，或在香港中文大學成立日期以前以崇基學院、聯合書院或新亞書院的註冊學生身分取得由上述各書院或代上述各書院發出的文憑或證書的人士，可獲豁免符合香港中文大學錄取學生的規定，並可獲取錄為研究生，修讀碩士或博士學位課程，但須符合規程所訂明的條件及根據規程而訂立的校令和規例所訂明的條件。
- (2) 任何人——
- (a) 在專上教育機構完成一項課程，並持有與學位同等的專業或類似的資格；及
- (b) 符合規程所訂明的其他規定以及根據規程而訂立的校令及規例所訂明的其他規定，
經教務會批准後，可獲豁免符合香港中文大學錄取學生的規定，並可獲取錄為研究生。
10. 教務會可建議向香港中文大學的任何教務人員頒授任何學院的碩士學位或博士學位，並可為此目的而豁免該人符合在頒授學位方面所訂明的任何規定，但有關學位的考試的規定則除外。
11. 大學校董會可建議頒授榮譽碩士學位或榮譽博士學位而不要求有關人士上課或考試：
但持有榮譽學位的人士不得因取得該學位而有權從事任何專業。
12. 大學校董會在建議頒授榮譽碩士學位或榮譽博士學位前，必須先考慮由下列人士組成的榮譽學位委員會所呈交的建議——
- (a) 監督；
- (b) 校長；
- (c) 各書院的院長；
- (d) 大學校董會主席；
- (e) 大學校董會所指定的大學校董2名；及
- (f) 教務會所選出的教務會成員，人數與書院的數目相等。
13. 香港中文大學可向以下人士頒授文憑及證書——
- (a) 符合以下條件的學生——
- (i) 已修讀一項認可課程；
- (ii) 已通過適當的考試或各項適當的考試；及

- (iii) 已在所有其他方面符合就頒授文憑及證書而訂明的規定；及
 - (b) 上文 (a) 分節所規定的人士以外的、被教務會當作具備適當資格獲頒授該等文憑及證書的人士，但該等人士須符合以下條件
 - (i) 已在香港的一間或多於一間獲教務會為此目的而認許的教育機構修讀一項有關課程；及
 - (ii) 已通過適當的香港中文大學考試或各項適當的香港中文大學考試。
14. 任何人如被裁定犯了可逮捕的罪行，或被教務會認為曾作出不名譽或屬醜聞性質的行為，教務會可撤回該人的香港中文大學學位、文憑、證書或其他資格頒授，但該人有權就教務會的決定向大學校董會提出上訴，亦有權就大學校董會的決定向監督提出上訴。

1. 香港中文大學所舉行的任何學科的香港中文大學學士學位考試或高級學位考試，須由一個由下列人士組成的考試委員會主持——
- (a) 校內考試委員2名或多於2名，他們須為所考學科的教師；及
 - (b) 除第3段另有規定外，校外考試委員1名或多於1名，他們不得為香港中文大學教務人員，亦不得曾參與教授有關考生。
2. 考試委員會的職責是確保考試得以妥善舉行，並確保評核制度公平而一致。
3. 如教務會批准，則第1 (b) 段的規定對有關學科的學士學位考試不適用，而大學校董會須根據教務會的推薦，就該學科委任1名或多於1名並非香港中文大學教務人員而又不曾參與教授有關考生的訪問考試委員；在緊急情況下，則由校長作出委任。
4. 訪問考試委員須——
- (a) 酌情要求就所有或任何(但不得少於三分之一)與其委任有關的學科的學位考試評閱試卷；
 - (b) 向校長呈交年度書面報告；及
 - (c) 每3年最少訪問香港中文大學一次，以對各項考試作實地深入檢討。

規程可引稱為《香港中文大學規程》。

規程27

考試

規程28

引稱

附表2

(已失時效而略去)

附表3

[第19(2)及20(2)條]

原有書院的章程

1. 釋義

在本附表中，除文意另有所指外——

“大學校董會”(Council)指香港中文大學校董會；

“主席”(Chairman)指每一書院校董會的主席；

“書院”(College)指原有書院，而“各書院”(Colleges)須據此解釋；

“書院校董會”(Boards of Trustees)指根據第2段成立為法團的各書院校董會。

2. 書院校董會成立為法團

(1) 崇基學院設有書院校董會，該校董會是一個法人團體，名為“The Trustees of Chung Chi College”，並以該名稱永久延續，可起訴與被起訴，並須備有和使用法團印章。

(2) 聯合書院設有書院校董會，該校董會是一個法人團體，名為“The Trustees of The United College of Hong Kong”，並以該名稱永久延續，可起訴與被起訴，並須備有和使用法團印章。

(3) 新亞書院設有書院校董會，該校董會是一個法人團體，名為“The Trustees of New Asia College”，並以該名稱永久延續，可起訴與被起訴，並須備有和使用法團印章。

3. 書院校董會的權力及職責

(1) 每一書院校董會須為其所屬書院的利益而以信託形式持有並管理根據第7段歸屬有關書院校董會的動產，亦須為香港中文大學的利益而以信託形式持有作為根據附表2*第2段所訂協議的標的之建築物。

(2) 除第(3)節另有規定外，每一書院校董會可為執行第(1)節所指信託而行使《受託人條例》(第29章)賦予受託人的權力。

* 有關附表2的內文，見法例編正版。

(3) 沒有大學校董會事先批准，任何書院校董會不得為有關書院的利益而接受任何饋贈，而大學校董會在給予批准時可附加其認為適合的條件。

(4) 每一書院校董會須就其處理事務的程序、其目標的達成及職責的履行以及有關在會議上維持良好秩序的事宜，訂立書面規定。

(5) 崇基學院的書院校董會須——

(a) 就神學組教職員的委任，或繼承神學組負責神學教育的香港中文大學部門教職員的委任，包括神學組主任（或同等職位）及神學樓學生宿舍舍監的委任，經行政與計劃委員會向大學校董會作出推薦；

(b) 分配私人資金所提供的資源，以推廣神學教育，包括神學樓的保養；

(c) 設立院牧職位並作出委任；及

(d) 就一切與神學教育有關的重大政策事宜，向教務會提供意見，

而該書院校董會亦可將履行本節委予該書院校董會的職能及職責的權力，轉授予其委出的神學校董會。

4. 書院校董會的組成人員

(1) 在緊接本條例生效前出任崇基書院校董的人士，在本條例生效時即成為根據第2(1)段成立為法團的崇基學院書院校董會的校董。

(2) 在緊接本條例生效前出任聯合書院校董的人士，在本條例生效時即成為根據第2(2)段成立為法團的聯合書院書院校董會的校董。

(3) 在緊接本條例生效前出任新亞書院校董的人士，在本條例生效時即成為根據第2(3)段成立為法團的新亞書院書院校董會的校董。

(4) 任何在本條例生效時出任或成為書院校董的人士均可退任，但如任何人的退任會導致有關書院校董會的校董人數減少至4人以下，則該人不得退任。

(5) 書院校董會的校董空缺須不時以該書院校董會未曾成立為法團時可用以委任新校董的合法方法填補，並且在不損害前述條文的一般性的原則下，《受託人條例》(第29章)第42條對新校董的委任適用。

5. 向公司註冊處處長登記

(1) 每一書院校董會須向公司註冊處處長遞交——

(a) 書院校董會主要辦事處地址的通知及更改該地址的通知；

(b) 一份經主席核證為正確的載有書院校董的姓名及地址的名單及經如此核證的對該名單所作的任何更改；及

(c) 一份經主席核證為正確的根據第3(4)段訂立的書面規定的文本及經如此核證的對該等規定所作的任何更改的文本。

- (2) 按照第(1)(a)及(b)節作出的通知，須——
 - (a) 在本條例生效後3個月內作出；及
 - (b) 於其後在作出任何更改後28天內作出。
- (3) 根據第(1)(c)節作出的通知，須在根據第3(4)段訂立任何書面規定後28天內作出，或在對該等規定作出任何更改後28天內作出。
- (4) 任何人可在公司註冊處處長的辦事處查閱任何根據本段登記的文件。
- (5) 登記或查閱本段所提述的任何文件，須繳付費用\$5。

6. 帳目

每一書院校董會每年均須擬備並向大學校董會交出其經審計的帳目，帳目的格式及交出帳目的時間由大學校董會決定。

7. 過渡性條文

在本條例生效時——

- (a) 每一書院以信託形式持有或由他人以信託形式為其持有的所有動產，以及由各書院或代各書院在香港中文大學院校範圍以外所持有的所有不動產，均無須再作轉易而按照其持有人當時持有該等財產所按照的相同信託以及相同條款及條件(如有的話)，歸屬有關書院的書院校董會；
- (b) 各書院就根據(a)分節歸屬各書院校董會的財產所享有或承擔的一切權利、特權、義務和法律責任，由每一書院的校董會繼承。

8. (由1986年第59號第4條廢除)

附表4

[第20(3)條]

逸夫書院的章程

1. 釋義

在本附表中，除文意另有所指外——

“大學校董會”(Council)指香港中文大學校董會；

“主席”(Chairman)指書院校董會主席；

“書院校董會”(Board of Trustees)指根據第2段成立為法團的逸夫書院校董會；

“籌劃委員會”(Planning Committee)指大學校董會根據第10(1)條設立的逸夫書院籌劃委員會。

2. 書院校董會成立為法團

逸夫書院設有書院校董會，該校董會是一個法人團體，名為“The Trustees of Shaw College”，並以該名稱永久延續，可起訴與被起訴，並須備有和使用法團印章。

3. 書院校董會的權力及職責

(1) 書院校董會須為逸夫書院的利益而以信託形式持有並管理香港中文大學轉歸書院校董會的動產。

(2) 除第(3)節另有規定外，書院校董會可為執行第(1)節所指的信託而行使《受託人條例》(第29章)賦予受託人的權力。

(3) 沒有大學校董會事先批准，書院校董會不得為逸夫書院的利益而接受任何饋贈，而大學校董會在給予批准時可附加其認為適合的條件。

(4) 書院校董會須就其處理事務的程序、其目標的達成及職責的履行、其校董的委任和退任以及有關在會議上維持良好秩序的事宜，訂立書面規定。

4. (1) 在緊接《香港中文大學(公布逸夫書院)條例》(第1139章)生效前出任籌劃委員會成員的人士，在該條例的生效時即成為書院校董。

(2) 根據第(1)節成為書院校董的人士，任期由《香港中文大學(公布逸夫書院)條例》(第1139章)生效時起計為1年，並且除根據第3(4)段訂立的書面規定另有規定外，該等校董均有資格再獲委任。

(3) 任何在《香港中文大學(公布逸夫書院)條例》(第1139章)生效時出任或成為書院校董的人士均可退任，但如任何人的退任會導致書院校董會的校董人數減少至4人以下，則該人不得退任。

(4) 書院校董會的校董空缺須不時按照在第3(4)段下訂立的書面規定填補，或不時以書院校董會未曾成立為法團時可用以委任新校董的合法方法填補，並且在不損害前述條文的一般性的原則下，《受託人條例》(第29章)第42條對新校董的委任適用。

5. 向公司註冊處處長登記

(1) 書院校董會須向公司註冊處處長遞交——

(a) 書院校董會主要辦事處地址的通知及更改該地址的通知；

(b) 一份經主席核證為正確的載有書院校董的姓名及地址的名單及經如此核證的對該名單所作的任何更改；及

(c) 一份經主席核證為正確的根據第3(4)段訂立的書面規定的文本及經如此核證的對該等規定所作的任何更改的文本。

- (2) 按照第 (1) (a) 及 (b) 節作出的通知，須——
- (a) 在《香港中文大學(公布逸夫書院)條例》(第1139章)生效後3個月內作出；及
 - (b) 於其後在作出任何更改後28天內作出。
- (3) 根據第 (1) (c) 節發出的通知，須在根據第3 (4) 段訂立任何書面規定後28天內作出，或在對該等規定作出任何更改後28天內作出。
- (4) 任何人可在公司註冊處處長的辦事處查閱任何根據本段登記的文件。
- (5) 登記或查閱本段所提述的任何文件，須繳付費用\$5.00。

6. 帳目

書院校董會每年須擬備並向大學校董會交出其經審計的帳目，帳目的格式及交出帳目的時間由大學校董會決定。

全日制本科課程 入學規則

(一九九八年入學適用)

一、總則

- (甲) 擬申請進入本校修讀學士學位課程者，須符合大學最低入學要求及本規則所列明之有關課程指定條件。
- (乙) 凡據香港高級程度會考成績申請入學者，須按本規則第二條申請入學。
- (丙) 凡據香港高級程度會考成績以外之資歷申請入學者，須按本規則第三條申請入學。

二、據香港高級程度會考成績申請入學

(甲) 大學最低入學要求

申請人必須：

- (1) 於同一次香港中學會考中考獲最少七科 E 級或以上成績，其中必須包括兩科語文科目（中國語文、英國語文、法文或德文）；及
- (2) 於同一次香港高級程度會考中考獲下列各科 E 級或以上成績：
 - (i) 高級補充程度中國語文及文化科*；及
 - (ii) 高級補充程度英語運用科；及
 - (iii) 至少其他兩科高級程度科目，或其他一科高級程度及兩科高級補充程度科目。

(乙) 課程要求

除符合大學要求外，申請人另須符合下表所列有關課程之附加條件：

* 未具備指定之高級補充程度中國語文及文化科成績者，倘能於其他科目考獲優異之成績，並能通過校方安排之語文能力測驗，個別學院可酌情豁免有關之入學條件，予以取錄。（惟此項豁免安排在日後將予檢討，故目前只適用於申請一九九八年入學之「聯招」申請人）。

	課程	中學會考科目及成績要求
		語文科目要求
文學院	(1) 中國語言及文學	中國語文及英國語文科成績良好
	(2) 英文	英國語文及下列其中一科成績良好： 中國語文、法文或德文(以中國語文科為佳)
	(3) 藝術	任何兩科語文科目成績良好
	(4) 歷史	任何兩科語文科目成績良好(以中國語文及英國語文科為佳)
	(5) 日本研究	中國語文及英國語文科成績良好
	(6) 音樂	中國語文及英國語文科成績良好
	(7) 哲學	中國語文及英國語文科成績良好
	(8) 宗教及神學	任何兩科語文科目成績良好(以中國語文及英國語文科為佳)
	(9) 翻譯	中國語文及英國語文科成績良好
工商管理學院	(1) 工商管理學士綜合課程	任何兩科語文科目成績良好(以中國語文及英國語文科為佳)
	(2) 專業會計學	中國語文及英國語文科成績良好
	(3) 計量財務學	任何兩科語文科目成績良好(以中國語文及英國語文科為佳)

- 註：
1. 中學會考理科科目係指下列科目：附加數學、生物、化學、電腦科、電子與電學、工程科學、人類生物學、數學及物理。
 2. 高級 = 高級程度科目；高補 = 高級補充程度科目

		香港高級程度會考科目要求	
其他科目要求	除高補中國語文及文化科及英語運用科外，達E級或以上成績之高級及高補程度科目數目	達E級或以上成績之指定科目	
各科成績良好	2 高級或 1 高級 + 2 高補	高級中國文學	
各科成績良好	2 高級或 1 高級 + 2 高補		
美術科成績良好為佳	2 高級或 1 高級 + 2 高補	未於中學會考中應考美術科者，以具備高級或高補美術科為佳	
中國歷史或歷史成績良好	2 高級或 1 高級 + 2 高補	1. 高級中國歷史或高級歷史;或 2. 高補中國歷史及高補歷史	
各科成績良好	2 高級或 1 高級 + 2 高補		
音樂科成績良好為佳	2 高級或 1 高級 + 2 高補	以具備高級或高補音樂科或於其他音樂考試中獲得及格成績為佳	
各科成績良好	2 高級或 1 高級 + 2 高補		
數學或附加數學成績良好	2 高級或 1 高級 + 2 高補		
數學或附加數學成績良好	2 高級或 1 高級 + 2 高補		
數學或附加數學成績良好	2 高級或 1 高級 + 2 高補	高級純粹數學	

3. 高級／高補理科科目係指下列科目：應用數學、生物、化學、物理、電腦科、工程科學、純粹數學、電腦應用及數學及統計學。

	課程	中學會考科目及成績要求
		語文科目要求
教育學院	(1) 語文教育	中國語文及英國語文科成績良好
	(2) 體育運動科學	中國語文及英國語文科成績良好
工程學院	(1) 計算機工程學	中國語文及英國語文科成績良好
	(2) 計算機科學	中國語文及英國語文科成績良好
	(3) 電子工程學	任何兩科語文科目成績良好
	(4) 訊息工程學	中國語文及英國語文科成績良好
	(5) 機械與自動化工程學	英國語文及下列任何一科成績良好： 中國語文、法文或德文
	(6) 系統工程與工程管理學	任何兩科語文科目成績良好(以中國語文及英國語文科為佳)
醫學院	(1) 醫學	任何兩科語文科目成績良好(以中國語文及英國語文科為佳)
	(2) 護理學	中國語文及英國語文科成績良好
	(3) 藥劑學	中國語文及英國語文科成績良好

	香港高級程度會考科目要求	
其他科目要求	除高補中國語文及文化科及英語運用科外，達E級或以上成績之高級及高補程度科目數目	達E級或以上成績之指定科目
數學科獲E級或以上成績	2 高級或 1 高級 + 2 高補	
數學或附加數學、物理或工程科學及電腦科或另一理科成績良好	3 高級或 2 高級 + 1 高補	1. 高級純粹數學或高級物理，另加 2. 任何兩科理科科目
數學或附加數學、物理或工程科學及電腦科或另一理科成績良好	3 高級或 2 高級 + 1 高補	1. 高級純粹數學或高級物理，另加 2. 任何兩科理科科目
數學或附加數學及至少另外兩科理科成績良好 (其中一科以物理科為佳)	2 高級 (另加額外高級/高補科目為佳)	1. 高級純粹數學或高級應用數學，另加 2. 高級物理或高級工程科學
數學或附加數學及至少另外兩科理科成績良好 (其中一科以物理科為佳)	2 高級 (另加額外高級/高補科目為佳)	1. 高級純粹數學，另加 2. 高級物理或高級工程科學
數學或附加數學、物理或工程科學及至少另外下列任何一科成績良好：數學、附加數學、物理、工程科學、電腦科、工業繪圖、設計與科技、化學或生物	2 高級	1. 高級純粹數學，另加 2. 高級物理或高級工程科學
數學或附加數學及至少另外兩科理科成績良好	2 高級或 1 高級 + 2 高補	高級純粹數學
生物、化學、物理及數學成績良好	3 高級或 2 高級 + 2 高補或 2 高級 + 1 高補 (以3 高級或2 高級 + 2 高補為佳)	1. 高級化學，另加 2. 任何兩科高級或高補理科科目
下列任何一科成績良好：生物、人類生物學、化學或物理	2 高級或 1 高級 + 2 高補	下列任何一科高級或高補科目：生物、化學或物理
生物、化學、物理及數學成績良好	3 高級或 2 高級 + 2 高補或 2 高級 + 1 高補 (以3 高級或2 高級 + 2 高補為佳)	1. 高級化學，另加 2. 任何兩科高級或高補理科科目

課程	中學會考科目及成績要求	
	語文科目要求	
理學院	(1) 生物化學	中國語文及英國語文科成績良好
	(2) 生物學	任何兩科語文科目成績良好
	(3) 化學	任何兩科語文科目成績良好
	(4) 中醫學	中國語文及英國語文科成績良好
	(5) 環境科學	任何兩科語文科目成績良好
	(6) 食品及營養科學	英國語文及下列任何一科成績良好： 中國語文、法文或德文
	(7) 材料科學	任何兩科語文科目成績良好
	(8) 數學	任何兩科語文科目成績良好
	(9) 分子生物技術學	任何兩科語文科目成績良好

	香港高級程度會考科目要求	
其他科目要求	除高補中國語文及文化科及英語運用科外，達E級或以上成績之高級及高補程度科目數目	達E級或以上成績之指定科目
生物、化學及下列任何一科成績良好： 物理、工程科學、數學或附加數學	3 高級或 2 高級 + 1 高補或 1 高級 + 2 高補	1. 高級生物或高級化學；另加 2. 高級/高補生物或化學(未於1.中計入者)，另加 3. 任何一科高級或高補理科科目
生物、化學及下列任何一科成績良好： 數學、附加數學、物理或工程科學	2 高級或 1 高級 + 2 高補	1. 高級生物及高級化學；或 2. 高級生物，另加高補化學及任何一科高補理科科目
化學、數學或附加數學及物理或工程科學成績良好	2 高級或 1 高級 + 2 高補	1. 高級化學，另加任何一科高級理科科目；或 2. 高級化學及任何兩科高補理科科目(選擇1.尤佳)
生物及下列任何一科成績良好：化學、物理、工程科學、數學、附加數學、電腦或地理	2 高級或 1 高級 + 2 高補	任何高級或高補理科科目
生物、化學及下列任何一科成績良好： 物理、電腦科、工程科學、數學或附加數學	3 高級或 2 高級 + 1 高補或 1 高級 + 2 高補	1. 高級生物或高級化學；另加 2. 高級/高補生物或化學(未於1.中計入者)；另加 3. 任何一科高級或高補理科科目
生物、化學及下列任何一科成績良好： 數學、附加數學、工程科學或物理	2 高級或 1 高級 + 2 高補	1. 高級生物及高級化學；或 2. (i) 高級生物或高級化學；另加 (ii) 高補生物或高補化學；另加 (iii) 任何一科高補理科科目
數學或附加數學(以附加數學為佳)、物理或工程科學(以物理為佳)及化學成績良好	2 高級或 1 高級 + 2 高補	1. 高級物理或高級工程科學及高級化學；或 2. 高級物理或高級工程科學及高補化學；或 3. 高級化學及高補物理(選擇1.尤佳)
數學或附加數學成績良好(以附加數學為佳)	2 高級或 1 高級 + 2 高補	高級純粹數學
生物、化學及下列任何一科成績良好： 數學、附加數學、物理、工程科學或經濟	2 高級或 1 高級 + 2 高補	1. 高級生物及高級化學；或 2. (i) 高級生物或高級化學；另加 (ii) 高補生物或高補化學；另加 (iii) 任何一科高補理科科目

課程	中學會考科目及成績要求
	語文科目要求
(10) 物理學	任何兩科語文科目成績良好
(11) 統計學	任何兩科語文科目成績良好
社會科學院	
(1) 人類學	中國語文及英國語文科成績良好
(2) 建築學	英國語文及下列任何一科成績良好： 中國語文、法文或德文
(3) 經濟學	英國語文及下列任何一科成績良好： 中國語文、法文或德文
(4) 地理學	中國語文及英國語文科成績良好
(5) 政治與行政學	中國語文及英國語文科成績良好
(6) 新聞與傳播學	中國語文及英國語文科成績良好
(7) 心理學	中國語文及英國語文科成績良好
(8) 社會工作學	中國語文及英國語文科成績良好
(9) 社會學	中國語文及英國語文科成績良好

	香港高級程度會考科目要求	
其他科目要求	除高補中國語文及文化科及英語運用科外，達E級或以上成績之高級及高補程度科目數目	
<p>數學或附加數學(以附加數學為佳)、物理或工程科學(以物理為佳)及化學成績良好</p> <p>數學或附加數學(以附加數學為佳)及下列任何兩科成績良好：化學、物理、工程科學、經濟、電腦科或尚未包括之數學科</p>	<p>2 高級或 1 高級 + 2 高補</p> <p>2 高級或 1 高級 + 2 高補</p>	<p>1. 高級物理或高級工程科學(以物理為佳)，另加任何一科高級理科科目；或</p> <p>2. 高級物理或高級工程科學(以物理為佳)，另加任何兩科高補科目(其中一科必須為理科科目)</p> <p>下列任何科目：高級或高補理科科目，高級經濟學及高級企業概論，其中至少一科必須為高級純粹數學、高級或高補應用數學、高級物理或高補數學及統計學</p>
<p>數學科成績良好</p> <p>數學科成績良好</p> <p>數學科獲E級或以上成績</p>	<p>2 高級或 1 高級 + 2 高補</p> <p>2 高級或 1 高級 + 2 高補</p> <p>3 高級或 2 高級 + 1 高補</p> <p>2 高級或 1 高級 + 2 高補</p> <p>2 高級或 1 高級 + 2 高補</p> <p>2 高級或 1 高級 + 2 高補</p> <p>2 高級或 1 高級 + 2 高補</p> <p>2 高級或 1 高級 + 2 高補</p>	

(丙) 遴選準則

本校將考慮申請人之香港中學會考成績，香港高級程度會考成績及其校內之學業與課外活動表現。倘申請人獲邀面試，其面試表現亦為考慮因素之一。

三、 據香港高級程度會考成績以外資歷申請入學

(甲) 大學最低入學要求

申請人必須：

- (1) 於同一次普通教育文憑高級程度考試中考獲至少三科及格或以上成績；或
 - (2) 持有大學預科國際會考證書；或
 - (3) 於香港以外之地區考獲足資入讀有關國家/地區大學之學歷；或
 - (4) 持有一九七八年或以前之香港中文大學入學試合格證書；或
 - (5) 於同一次香港高等程度會考中考獲至少五科E級或以上成績，其中必須包括中國語言文學及英文；或
 - (6) 在本大學認可之大學肄業一年或以上；或
 - (7) 為英國醫學總會認可正式註冊之院校之醫科學生，申請以轉學生身分入讀醫學院臨床期課程；或
 - (8) 於申請入學年份之九月一日年滿二十三歲，並符合下列條件：
 - (i) 申請人能提供出版之著作或其他認許之實據，證明其在有關學科已獲致成就，足資取錄入學，或申請人已在有關學術或專業領域上業有超卓表現；及
 - (ii) 申請人能提供曾在香港連續居住最少三年之證據；或
 - (9) 持有其他足資取錄入學之特殊資歷。
- 申請人之中、英語文水平須達本校認許之程度。

(乙) 遴選準則

本校將考慮申請人之學歷及其學術成就。倘申請人獲邀面試，其面試表現亦為考慮因素之一。

兼讀學士學位 課程入學規則

(一九九八年入學適用)

一、總則

擬申請進入本校修讀兼讀學士學位課程者必須符合本規則內所列之入學條件。

二、申請入讀音樂兼讀學士學位課程

入學條件

申請人須：

- 甲、 (一) 曾參加一九九四年或其後之香港高級程度會考，並於同一次考試中考獲下列各科E級或以上成績：
- (1) 高級補充程度之中國語文及文化科；及
 - (2) 高級補充程度之英語運用科；及
 - (3) 其他兩科高級程度科目，或任何一科高級程度及兩科高級補充程度科目；或
- (二) (1) 曾參加一九九三年或以前之香港大學入學試或香港考試局高級程度會考，並於同一次考試中考獲最少三科E級或以上成績；及
- (2) 在同一高級程度會考中，考獲英語運用科E級或以上成績；或
- (三) 曾參加一九七九年或其後之香港高等程度會考，並於同一次考試中考獲中國語言文學、英文及其他三科E級或以上成績；或
- (四) 持有一九七八年或以前之香港中文大學入學資格考試合格證書；或
- (五) 曾參加香港中學會考或同等之考試，並於同一次考試中，考獲五科C級或以上成績，其中必須包括中國語文及英國語文科(附加數學及數學均取得C級或以上成績者，只計算其中成績較優之一科)，另須具有至少四年之全職工作經驗；或

- (六) 於香港以外之地區考獲足資入讀有關國家/地區大學之學歷；或
- (七) 曾在本地大學認可之大學肄業一年或以上；或
- (八) 於申請入學同年之九月一日已滿二十三歲並符合下列條件：
 - (1) 能提供已出版之著作或其他認許之實據，證明申請人在有關學科已獲致成就，足資取錄入學；或在有關學術或專業領域中，業有超卓之表現；及
 - (2) 申請人能提出在香港連續居住最少三年之證據；及

乙、 參加入學測驗，並獲良好成績。

三、 申請入讀豁免學分之音樂、體育運動科學及小學教育兼讀學士學位課程

凡申請入讀兼讀學士學位課程者，若其中、英語文水平達至認許程度*，並符合有關課程之特別入學條件，得獲豁免部分學分。

甲、 音樂兼讀學士學位課程豁免六十三學分入學條件

申請人須：

- (一) (1) 持有認可之專上學院音樂文憑；或
- (2) 曾於認可之教育學院修讀音樂科目，並獲頒教師文憑，及持有認可之音樂學院音樂文憑（如英國聖三一音樂學院音樂文憑、英國皇家音樂學院音樂文憑等）；及
- (二) 具有音樂工作經驗；及
- (三) 參加本大學音樂系主辦有關樂理及演奏測驗並獲及格成績。

乙、 體育運動科學兼讀學士學位課程入學條件

(一) 豁免四十三學分之入學條件

申請人須：

- (1) 曾在認可之教育學院完成一項部分時間制在職教師訓練，並於獲授合格教師資格後，有適當之全職教學/行政工作經驗；及
- (2) 參加入學測驗並獲及格成績。

* 申請人倘於香港高等程度會考或同等之考試中考獲中國語言文學科及英文科E級或以上成績，將被視為符合此項語文程度之要求。未具備上述成績者則須參加兼讀學士學位課程有關語文科目之入學測驗。

(二) 豁免六十三學分之入學條件

申請人須：

- (1) 曾在認可之教育學院完成教師訓練，並於獲頒教師證書後，有適當之全職教學/行政工作經驗；及
- (2) 參加入學測驗並獲及格成績。

丙、小學教育兼讀學士學位課程入學條件

(一) 豁免四十三學分之入學條件

申請人須：

- (1) 曾在認可之教育學院完成一項部分時間制在職教師訓練，並於獲授合格教師資格後，有適當之全職教學/行政工作經驗；及
- (2) 現正從事小學教育工作；及
- (3) 參加入學測驗並獲及格成績。

(二) 豁免六十三學分之入學條件

申請人須：

- (1) 曾在認可之教育學院完成教師訓練，並於獲頒教師證書後，有適當之全職教學/行政工作經驗；及
- (2) 現正從事小學教育工作；及
- (3) 參加入學測驗並獲及格成績。

四、申請入讀護理學兼讀學士學位課程

申請人須：

- (一) 為香港護士管理委員會之註冊護士或具備認可之同等資歷；及
- (二) 具有至少兩年註冊護士工作經驗。

全日制本科生 總學則

(本學則中所有「學系」字樣，對不同學系聯合開設之課程而言，即指有關委員會。)

1.0 規則與條例

1.1 學生應遵守本大學所訂之一切規則與條例。

2.0 入學

2.1 申請攻讀審定之全日制學士學位課程者，須符合「全日制本科課程入學規則」所定之大學入學條件。

2.2 獲取錄之申請人將予編入一項主修課程。

3.0 費用

3.1 學生應繳之各項費用，均經大學校董會核定，並得隨時予以審查改訂。

3.2 除事先獲核准緩繳者外，所有費用均須在指定日期繳交。

3.3 學生逾期繳交任何費用，均將科以罰款；逾期兩週者，作自動退學論。

3.4 學生於首次註冊時須繳交保證金，以備償還所欠本校之款項或賠償損毀公物之用。扣除欠款後之保證金餘額，將於該生退學時發還。如學生於畢業時並無欠款，則該保證金將轉為其畢業費用。

3.5 除保證金外，已繳費用概不退還。

4.0 註冊

4.1 申請人獲取錄編入本校審定課程後，須於指定日期繳交各項費用，並親往教務處辦理註冊手續，自其首次註冊日起取得學籍。

4.2 學生每學年須於指定日期辦理選課手續。任何學生逾指定日期兩週尚未辦理選課者，作自動退學論。

- 4.3 學生未能於指定日期內選課者，須事前以書面向教務長申請延期。
- 4.4 學生除事先獲得其所屬學院院務會批准者外，不得同時在本校或任何專上院校修讀或從事其他可獲致學位、文憑或證書之課程或研究，違者須自本校退學。
- 4.5 修讀全日制課程之學生在學期中不得擔任任何有薪或無薪之全職工作。
- 4.6 學生註冊用之姓名應以其香港身分證或護照內所載為準。
- 4.7 學生之姓名、住址或其他註冊資料如有更改，應立即通知教務長。
- 4.8 學生畢業或退學後，不得申請更改其註冊資料。

5.0 修業期限

- 5.1 除本學則第5.2條另有規定外，中六及中七入學學生*將預期分別於修業滿四年及三年後畢業，修讀註明有不同修業期之課程者例外。
- 5.2 學生得以特定表格向教務長申請更改修業期限，但於預期畢業之學年選課後，不得申請更改。
- 5.3 雖有本學則第5.2條規定，學生於本校修業未滿三年者，不准畢業。
- 5.4 雖有本學則第5.3條規定，凡轉學生或經按大專學歷獲豁免科目及學分之學生，倘符合以下規定，得以未滿三年修業期畢業：
 - (甲) 該生已在本校修業至少達兩年；及
 - (乙) 該生在本校及其他大學或為教務會認可之專上院校之總修業期不少於三年。
- 5.5 學生最後學期須在本校上課。
- 5.6 中六及中七入學學生須自首次註冊日起分別於六年及五年內完成一切畢業規定。此年限包括所有請假及休學等期間在內。

6.0 科目規定及豁免

- 6.1 中六及中七入學學生須分別修畢科目一百二十三及九十九學分，始准畢業。
- 6.2 學生畢業前須修畢由其主修課程修讀辦法規定可達七十二學分之科目，其中指定科目並須達至規定之最低成績。惟可獲致專業資格之主修課程，所規定修讀之科目得超逾七十二學分。
- 6.3 學生經有關學系核准得報修一項或兩項副修課程。副修課程應修科目由十八至三十學分**不等。
- 6.4 學生畢業前亦須修畢下列各項：
 - (甲) 大學國文及大學英文各六學分(須於首修業年修讀)[#]；
 - (乙) 體育科目兩學分(須於首修業年修讀)；及

* 「中六(或中七)入學學生」乃指於修畢中學六年級(或七年級)後或以相等資歷獲取錄入學之學生。

** 一九九四至九五年度及以後入學學生之副修課程應修科目則由十五至三十學分不等。

[#] 一九九四至九五年度及以後入學學生不須修讀大學國文及大學英文。

(丙) 經大學及該生所屬書院規定之通識教育科目十四至十五學分（對修讀經教務會特准主修課程之學生，此通識規定得酌減三學分）。

6.5 學生如有任何必修科目不及格，須重修該科目或修讀經有關學系核准之代替科目。

6.6 學生具有認可之學歷者，得按規定辦法獲豁免若干畢業所需之科目及/或學分。惟經獲此項豁免之學生仍須符合下列規定及本學則第5.4及5.5條所載規定，始准畢業；

(甲) 在本校至少已修畢科目六十學分；

(乙) 在本校至少已修畢其主修規定達三分之二；及

(丙) 在本校至少已修畢其副修規定達三分之二（擬以兼獲副修學歷畢業者適用）。

7.0 課業負荷

7.1 學生每學期修課不得少於十二學分。

7.2 學生每學期修課不得多於十八學分，經其主修學系事先核准多修者例外。學生於任何學期修課一概不得多於二十一學分。

8.0 選課

8.1 學生選課須經有關學系委派之教師指導，查明所擬選讀科目之授課時間確無衝突後，按照規定程序辦理選課手續。

8.2 學生須依照其主修及/或副修課程之修讀辦法選課，並須確保能按時修畢畢業所需之各項課業。

8.3 學生不得重修已修畢並獲及格成績之科目或經獲豁免之科目，惟按本學則規定必須重修者例外。

9.0 退選及加選

9.1 學生擬退選或加選科目，須按照規定程序在學期授課開始後之兩週內辦理。

9.2 學生在極為特殊情況下始得申請准許於學期授課開始兩週後辦理退選或加選科目。此類申請須填具特定表格，呈交教務長轉有關學系考慮。

9.3 凡學生退選科目而未按規定程序辦理者，該科成績作「F」等級計算。

10.0 更改主修及副修課程

10.1 學生擬更改其主修或副修課程者，須填具特定表格，於指定日期前向有關學系申請。

11.0 上課、請假及休學

11.1 學生須遵照所修讀科目之教師規定，到校上課，參加測驗及考試。

- 11.2 學生經缺席後，應向有關教師申請准予補足所缺之必需課業。
- 11.3 學生因病需請假逾一週者，須以書面向教務長請假。請假函件須附大學保健主任簽署或加簽之證明文件，並須經該生主修學系認可。
- 11.4 學生因事請假逾一週者，應事先以書面向教務長申請許可。請假函件須申明請假理由，並經該生主修學系認可。
- 11.5 學生首次休學以一年為限，期滿後仍不能復學者，得申請繼續休學一年；經休學兩年後，不得再延長休學期限。
- 11.6 學生未經請假而連續缺課逾一月者，將作自動退學論。
- 11.7 學生若經大學保健主任認為其健康情況確有礙大學之團體衛生者，須暫行休學。該生在指定之休學期屆滿後，須得大學保健主任簽發健康證明書，方可申請復學。

12.0 學生會幹事減低課業負荷

- 12.1 學生獲選為大學或書院學生會會長或大學學生會副會長者，如認為繁重會務足以影響其學業，得以書面向教務長申請減低課業負荷，為期不超過兩學期。該生所屬之學院院務會於考慮是項申請後，得就此向教務會提出建議。學生獲得此特許以一次為限。此項申請並須於選舉結果公佈後兩週內提出。
- 12.2 此項減低課業負荷之給許，將不影響該生在修業期內領取各項學業獎及助學金之資格。
- 12.3 該生任大學或書院學生會會長或大學學生會副會長期內，每學期至少須修課六學分，並須照常繳交一切規定之費用。

13.0 課業評核及成績等級

- 13.1 學生課業成績按其所修科目表現逐科評核，評核標準得包括下列任何一項或多項組合：到校上課、平時作業、寫作、實驗、實習、研究論文、測驗、考試及其他評核標準。
- 13.2 評核及紀錄課業成績所使用之等級、標準及變換積點如下：

等級及標準	繁分等級 (必要時採用)	變換積點
A 特優	A	4.0
A- 優	A-	3.7
B 良	B+	3.3
	B	3.0
	B-	2.7
C 常	C+	2.3
	C	2.0
	C-	1.7
D 及格	D+	1.3
	D	1.0
F 不及格	F	0.0

平均積點之計算法為所修讀科目之總變換積點之總和除以所修學分之總和(包括不及格之科目在內)。於此計算法中，總變換積點為變換積點乘以有關科目之學分數。

- 13.3 學生所修科目須得「D」等或以上成績，方獲得該科目之學分。倘某科目及格但仍須重修者，則在學生畢業所需之學分中，該科目學分只計算一次。

14.0 考試

- 14.1 學生須參加有關教師指定之科目考試。考試方式得為筆試、實驗或口試，或此等方式之任何組合。

- 14.2 凡主修課程設綜合考試者，該課程之學生須由有關學系證明其已符合規定之與考資格後，參加此項考試。不採用綜合考試之主修課程，得規定其學生呈繳畢業論文或畢業專題研究，而綜合考試之有關規則於此亦將適用。綜合考試或畢業論文/專題研究之成績等級、標準及變換積點均與本學則第13.2條所定相同。

14.3 考試缺考

(甲) 學生因病或要事不能參加科目考試或綜合考試者，須盡早以書面並附證明文件向教務長申請補准缺考。此項申請不得遲於該項考試後之第十日辦理。因病或因傷缺考者，申請書須附大學保健主任簽署或加簽之證明文件。

(乙) 學生如獲准於考試缺考：

(一) 而所缺考者倘為科目考試，該生得由有關學系另行考核；及

(二) 倘所缺考者為綜合考試：

(1) 而該生已符合所規定之與考資格者，於次學期或學年內得參加另屆綜合考試，不必修讀任何科目，屆時該生並得獲考慮頒授有等級之學位；或

(2) 得請求依照本學則第16.3條規定考慮授予「部分考試缺席特予准許及格照章授給之學士學位」。如所請不獲准，該生將可依據本學則第14.3(乙)(二)(1)條規定保留參加綜合考試之權利。

(丙) 學生未獲准許而於任何考試缺考，該考試成績作「F」等級計算。

- 14.4 學生於綜合考試不及格，須遵照有關學系指示於次學期或次學年修讀若干科目，其中可能包括已獲及格成績之科目，並將須再行參加綜合考試。學生綜合考試兩次不及格，即須退學。

15.0 試讀及退學

15.1 試讀

- (甲) 學生之學期平均積點在1.5以下者，次學期將被列為試讀生，其適用於本學則第15.2條所述者例外。
- (乙) 試讀生得被著令減輕課業負荷，該生之學業表現將於試讀學期終結時予以審查。屆時倘所得之平均積點達1.5或以上，得恢復為正式生，否則該生將繼續於次修業學期被列為試讀生，惟按照本學則第15.2條規定被飭令退學或已修畢本學則第16.1條所列各項畢業規定者除外。

15.2 退學

學生凡有下列任何情形者，須自本校退學：

- (甲) 連續兩修業學期每學期平均積點均在1.0以下者；或
- (乙) 連續兩修業學期每學期所修學分有半數以上不及格者；或
- (丙) 任試讀生連續兩修業學期後仍未能恢復為正式生者；或
- (丁) 對某等科目修讀兩次仍未符合其主修課程規定之最低成績者，惟經該生所屬學院院務會另作決定者或該生獲准於次學期更改其主修課程者則屬例外；或
- (戊) 綜合考試/畢業論文/畢業專題研究兩次不及格者；或
- (己) 未能按照本學則第5.6條於五或六年內完成全部畢業規定者。

16.0 畢業

16.1 學生須符合下列各項規定，方獲考慮頒授學士學位：

- (甲) 符合本學則第5.0及6.0各條所載之規定；
- (乙) 所修讀編號2000及以上之全部主修科目所得平均積點不低於1.5（「學生為本科目」則為編號0200及以上）；
- (丙) 若主修課程設有綜合考試或畢業論文/專題研究者，其成績必須及格；及
- (丁) 最後一學期所得平均積點不低於1.0。

學生符合上述各項規定即須畢業，惟按本學則第19.0條被開除學籍或被著令暫行休學者除外。

16.2 學生倘於所修讀編號2000及以上之全部主修科目（「學生為本科目」則為編號0200及以上）所獲得平均積點在1.5以下而不低於1.3者，得由本科考試委員會推薦作及格畢業，但仍以該生符合畢業所需之其他規定為準。屆時本學則第16.1（乙）條對該生將不適用。

16.3 學生倘獲准缺考綜合考試，且已符合畢業所需之其他各項規定者，得由本科考試委員會推薦頒授「部分考試缺席特予准許及格照章授給之學士學位」。接受該學位之學生，以後不得參加同一學士學位之任何考試。

16.4 學生如未能符合本學則第16.1條所列任何一項，但又不須自本校退學者，須按情況多註冊一學期或一年或註冊修讀若干指定科目。

- 16.5 學生如已符合畢業所需之全部條件，且滿足所報讀副修課程之規定者，將兼獲副修學歷畢業；如未能符合副修課程之任何規定者，則不獲副修學歷畢業。
- 16.6 學生如已符合畢業所需之全部條件，且滿足所報讀兩項副修課程之規定者，將兼獲雙副修學歷畢業；學生如未能符合一項或兩項副修課程規定，亦未經減輕其主修課程負荷者，將不獲任何副修學歷畢業，或將按所符合之規定兼獲其中一項副修學歷畢業；如經減輕其主修課程負荷者，則須多註冊一學期或一年或註冊修讀若干指定科目，以補足所缺欠之主修及/或副修規定。

17.0 學位等級

- 17.1 學生符合畢業所需之條件，將獲頒授學士學位，其等級如下：
- (甲) 榮譽、甲等
 - (乙) 榮譽、乙等一級
 - (丙) 榮譽、乙等二級
 - (丁) 榮譽、丙等
 - (戊) 學位
- 17.2 學生之學位等級將照其所屬學院院務會決定，以其編號2000及以上或3000及以上（「學生為本科目」則分別為編號0200及以上或0300及以上）之主修科目之平均積點，連同其他科目之平均積點及所設綜合考試或畢業論文/專題研究之成績，按教務會所定標準予以釐定。
- 17.3 「部分考試缺席特予准許及格照章授給之學士學位」將不設等級。

18.0 學業成績表

- 18.1 學生轉學、升學或就業，得向本校申請詳列所修科目及成績之學業成績表正本。
- 18.2 學業成績表正本一概不發予學生本人或任何私人，而由本校直接寄達有關機構或僱主。所訂費用及郵費須於申請該成績表時一併繳交。

19.0 懲戒

- 19.1 學生違犯任何規則或條例，或犯有下列任何情事者，均應由教務會、學院院務會及/或書院院務委員會視情節之性質及輕重予以懲處：
- (甲) 對本校人員有誹謗、威脅或毆打等行為；
 - (乙) 故意損毀公物；
 - (丙) 盜竊、騙取或誤用本校之任何財物；
 - (丁) 抄襲作業或於考試或測驗時作弊；
 - (戊) 考試時行為不當，或違犯教務會所訂之任何考試規則；

- (己) 偽造、竄改或冒用本校之任何文件或紀錄；
 - (庚) 違犯條例或違背學校當局命令，足以妨害本校教學、學習、研究或行政；
 - (辛) 行為有損校譽或本校利益；
 - (壬) 經法庭判定犯有不道德、招物議或可鄙之行為；或
 - (癸) 在提交本校之申請書或文件中作不實不盡或虛假之聲明。
- 19.2 處分可採取下列任何方式，並得紀錄在該生學業成績表內：
- (甲) 申誡；
 - (乙) 在指定期限內，停止享有部分或全部在校權益，及/或停止使用部分或全部之學校設備；
 - (丙) 記過（記過三次者得著令退學）；
 - (丁) 著令於指定期限內暫行休學；或
 - (戊) 開除學籍。
- 施行(丁)項或(戊)項處分，須先經教務會通過。
- 19.3 學生於接獲處罰通知之七日內，可具函向教務會請求覆判。

醫科本科生學則

1.0 規則與條例

- 1.1 修讀醫科課程之本科生應遵守大學及書院所訂之有關規定與學則及醫學院所訂之「醫科本科生學則」。
- 1.2 「全日制本科生總學則」(以下簡稱本科生總學則)除以下各條外，其餘均適用於醫科學生：
 - 5.1至5.6 有關修業期限
 - 6.1至6.3及6.6 有關課業規定及豁免
 - 7.1至7.2 有關課業負荷
 - 13.1至13.3 有關課業評核及成績等級
 - 14.1至14.4 有關考試
 - 15.1至15.2 有關試讀及退學
 - 16.1至16.6 有關畢業
 - 17.1至17.3 有關學位等級

2.0 入學

- 2.1 申請攻讀醫科本科課程者須遵守「全日制本科課程入學規則」。
- 2.2 直接入讀醫科第一年：

申請人如符合「全日制本科課程入學規則」所載醫學課程入學條件者，可以申請直接入讀醫科第一年。
- 2.3 轉學生入讀醫科第三年：

申請人如符合「全日制本科課程入學規則」第三(甲)(7)條所載條件，可以轉學生之身分申請入讀醫科第三年。

3.0 大學規定

醫學院學生除修讀醫科課程外，並須於畢業前完成下列規定課業：

(甲) 經大學及該生所屬書院規定十一至十二學分之通識教育(轉學生可申請免修)；及

(乙) 兩學分之體育科目(轉學生可申請免修)。

體育科目須於醫科第一年內完成(根據本學則第2.3條入學之轉學生除外)。

4.0 肄業期限

4.1 學生須於不超過三學年之期限完成臨床前期(醫科第一、二年)課程。惟醫學院院務會另作決定者除外。

4.2 學生須於不超過四學年之期限完成臨床期(醫科第三至五年)課程。在特殊情況下，醫學院院務會得准許學生繼四年課業後延長修業期限一年。

4.3 學生於上述指定肄業期限屆滿時仍未能完成有關課程及於有關考試中取得及格成績者，得令其退學。

4.4 入讀醫學科學增插學年學士學位課程之學生須於上述期限以外之一學年內完成該課程。

5.0 學業評核與考試

醫科第一年

5.1 醫科第一年學生應由下列考試核定其成績：

(甲) 學系測驗；

(乙) 於年終舉行之學院考試，科目為解剖學、生理學、生物化學，及行為及社會科學；及

(丙) 於臨床前期內各參與教授臨床前期課程之學系認為適當之任何形式之經常性學業進度審查。

5.2 學生於學院考試中每一科均須取得及格成績。及格分數為五十分(一百分滿分)。學生如只有一科不及格，而成績為四十分或以上，准予參加該科同年八月舉行之補考。學生如有一科不及格，而成績低於四十分，須於同年八月重考學院考試。學生如有超過一科不及格，亦必須於同年八月重考學院考試。各有關學系亦可自行決定學院考試成績是否計入於醫科第二年舉行之第一期專業考試成績之內。

5.3 學生於學院考試中有一科或以上經兩次不及格，須自本校退學；惟經考試委員會另作決定者除外。

醫科第二年

5.4 醫科第二年學生應由下列考試核定其成績：

(甲) 第一期專業考試，科目為解剖學、生理學、藥理學，及生物化學；及

(乙) 於臨床前期內各臨床前期學系認為適當之任何形式之經常性學業進度審查。

- 5.5 學生於第一期專業考試中每一科均須取得及格成績。及格分數為五十分（一百分滿分）。學生如有一科不及格，而成績為四十分或以上，准予參加補考。學生如有一科不及格，而成績低於四十分，須重讀醫科第二年（獲考試評審小組特許參加補考者除外）。學生如有超過一科不及格，或不獲准參加補考，須重讀醫科第二年。
- 5.6 補考於同年六月舉行，不及格者須重讀醫科第二年。

醫科第三年

- 5.7 醫科第三年學生應由下列考試核定其成績：
- (甲) 普通病理學、初級內科學習及初級外科學習科目之學系測驗；及
- (乙) 醫科第三年年終舉行之第二期專業考試，科目為病理解剖及細胞學、微生物學及化學病理學。
- 5.8 上述考試之及格分數為五十分（一百分滿分）。學生如在初級內科學習或初級外科學習或第二期專業考試中不及格者，須重讀醫科第三年。學生於第二期專業考試中不及格而成績達一定水平者，可獲重審。重審不及格者須重讀醫科第三年。

醫科第四年

- 5.9 醫科第四年學生應由下列考試核定其成績：
- (甲) 社區及家庭醫學、婦產科、兒科及精神科科目之學系測驗；及
- (乙) 醫科第四年年終舉行之第三期專業考試第一部，考試範圍包括社區及家庭醫學、婦產科、兒科及精神科等學系科目之課程內容。
- 5.10 上述考試之及格分數為五十分（一百分滿分）。學生如在任何一科學系測驗或第三期專業考試第一部中不及格者，須重讀醫科第四年。學生於第三期專業考試第一部中不及格而成績達一定水平者，可獲重審。重審不及格者須重讀醫科第四年。

醫科第五年

- 5.11 醫科第五年學生應由第三期專業考試第二部核定其成績。該考試於醫科第五年年終舉行，科目為內科、外科，及其有關專科。
- 5.12 上述考試之及格分數為五十分（一百分滿分）。高級內科及外科學習科目之學系測驗成績亦將獲考慮。學生如內科及外科均不及格，須重讀整年之課程；如只有一科不及格，准予參加該科之補考。補考於上述考試後六個月內舉行。
- 5.13 學生如於補考不及格，須重考第三期專業試第二部。重考時如內科及外科均不及格，或其中一科不及格，該生不准再次參加任何考試，院方得令其退學。

6.0 醫學科學增插學年學士學位課程

- 6.1 學生修畢臨床前期課程後，可申請入讀一年制之醫學科學增插學年學士學位課程。
- 6.2 上述課程只可修讀一次。學生修畢本課程後，應繼續升讀臨床期課程。學生如於總體評核不及格，或部分課程不及格，亦須於次學年繼續升讀臨床期課程。

7.0 畢業

- 7.1 學生須符合下列規定，方得授予內外全科醫學士學位：
 - (甲) 依照上列學則，在指定肄業期限內，各期專業考試及格；及
 - (乙) 完成大學規定之其他課業，包括通識教育及體育科目。
- 7.2 學生如符合下列條件，可獲考慮授予內外全科醫學士榮譽學位：
 - (甲) 於各專業考試中共考獲三科或以上優異成績，而其中最少一科為第三期專業考試第二部之科目；及
 - (乙) 於各專業考試中均於首次應試時取得及格成績。
- 7.3 學生修畢醫學科學增插學年學士學位課程，可獲授予醫學科學學士學位。其等級如下：
 - (甲) 榮譽、甲等
 - (乙) 榮譽、乙等一級
 - (丙) 榮譽、乙等二級
 - (丁) 榮譽、丙等
 - (戊) 學位

醫學科學學士學位之等級將以醫學院指定有關主修科目之平均積點按教務會所定標準予以釐定。

註冊護士 護理學課程 本科生學則

1.0 規則與條例

- 1.1 修讀註冊護士護理學課程之全日制及兼讀制本科生應遵守大學所訂之有關規則與學則及「註冊護士護理學課程本科生學則」。
- 1.2 「全日制本科生總學則」除以下各條外，均適用於註冊護士護理學課程之全日制學生：
- | | |
|---------------------|-------------|
| 5.1至5.6 | 有關修業期限 |
| 6.1至6.4及6.6 | 有關課業規定及豁免 |
| 7.1至7.2 | 有關課業負荷 |
| 10.1 | 有關更改主修及副修課程 |
| 13.2至13.3 | 有關課業評核及成績等級 |
| 14.2、14.3 (乙) 及14.4 | 有關考試 |
| 15.1至15.2 | 有關試讀及退學 |
| 16.1至16.6 | 有關畢業 |
| 17.1至17.3 | 有關學位等級 |
- 1.3 「兼讀制本科生總學則」除以下各條外，均適用於註冊護士護理學課程之兼讀制學生：
- | | |
|---------------------|-------------|
| 5.1至5.7 | 有關肄業期限 |
| 6.1至6.2及6.7 | 有關課業規定及豁免 |
| 7.1至7.2 | 有關課業負荷 |
| 11.2至11.3 | 有關課業評核及成績等級 |
| 12.2、12.3 (乙) 及12.4 | 有關考試 |
| 13.1至13.2 | 有關試讀及退學 |
| 14.1至14.2 | 有關畢業 |
| 15.1至15.3 | 有關學位等級 |

2.0 入學

- 2.1 註冊護士護理學全日制及兼讀制學士課程之申請入學資格均屬相同。
- 2.2 申請入讀註冊護士護理學士課程人士須符合以下條件：
 - (甲) 為香港護士管理委員會之註冊護士或具備認可之同等資歷；及
 - (乙) 具有至少兩年註冊護士經驗。
- 2.3 申請人或須參加有關語文能力及護理知識之甄別測驗，並於測驗中獲良好成績。

3.0 課業規定及豁免

- 3.1 學生須於畢業前修畢護理學之必修科目（如獲准豁免者，或須修畢其代替科目）及至少一項護理學選修科。
- 3.2 通識教育
學生亦須於畢業前修畢大學及/或其所屬書院規定之六學分通識教育科目。
- 3.3 持有護理文憑者所獲豁免
學生於獲得註冊護士資歷後，在認可專上學院修畢護理文憑課程或具同等資歷者，得獲豁免若干必修科目，但經本校審查所修畢之文憑課程或同等資歷後，該生或須修讀代替科目。

4.0 課業負荷

- 4.1 全日制學生每學期修課不得少於三科及不得多於五科，經護理學系主任事先核准多修者例外。
- 4.2 兼讀制學生每學年修課不得少於三科及不得多於七科，經護理學系主任事先核准多修者例外。
- 4.3 學生修業滿一年後，得因特殊情況獲准更改其修讀制。學生擬更改修讀制者，須經護理學系提請醫學院院務會核准。

5.0 肄業期限

- 5.1 學生於香港護士管理委員會註冊時獲認可之訓練期將視同經高等教育機構准許註冊入學後之一年修業期。
- 5.2 全日制學生須經註冊及上課至少滿兩年，始准畢業；此規定已顧及本學則第5.1條所述。學生須於其首次註冊日起之三年內完成所有畢業規定；該期限包括任何請假、休學及肄業期之延長等在內。
全日制學生以非學業理由延長肄業期限逾規定之兩年者，須經護理學系提請醫學院院務會事先核准。
- 5.3 兼讀制學生須經註冊及上課至少滿四年，始准畢業（此規定已顧及本學則第5.1條所述）；據本學則第3.3條規定獲豁免者除外，但仍須上課不得少於三年。學生須於其首次註冊日起之六年內完成所有畢業規定，該期限包括任何請假、休學及肄業期之延長等在內。

兼讀制學生以非學業理由延長肄業期限逾規定之四年者，須經護理學系提請醫學院院務會事先核准。

- 5.4 學生未能於上述規定之有關期限內修畢課程及未能於有關考試中獲及格成績者，須自本校退學。

6.0 課業評核及成績等級

- 6.1 評核及紀錄課業成績所使用之等級及標準如下：

等級及標準	繁分等級 (必要時採用)
A 特優	A
A- 優	A-
B 良	B+ B B-
C 常	C+ C C-
D 及格	D+ D
F 不及格	F

- 6.2 及格分數為五十分（一百分滿分），學生在一科目中取得「D」等或以上成績，始符合修畢該科之規定。

7.0 試讀生及退學

- 7.1 學生如有某科不及格，而成績在四十分或以上者，准予參加補考。
- 7.2 補考於學系考試後五至六週內舉行。
- 7.3 (甲) 學生有護理學必修科不及格，而成績在四十分以下者，須重修該科，但經考試小組特准參加補考者除外。
- (乙) 學生有護理學選修科不及格，而成績在四十分以下者，須重修該科或改修另一護理學選修科，但經考試小組特准參加補考者除外。
- 7.4 (甲) 學生補考護理學必修科不及格者，須重修該科。
- (乙) 學生補考護理學選修科不及格者，須重修該科或改修另一護理學選修科。
- 7.5 試讀生
- (甲) 學生於一年內有兩科或以上不及格，又不獲准補考者，次學期被列為試讀生。
- (乙) 試讀生得被著令減輕課業負荷。該生之學業表現將於試讀學期終結時予以審查，屆時倘不及格之科目不多於一科，得恢復為正式生，否則試讀期須延長一學期。

7.6 退學

學生有下列任何情形者，須自本校退學：

- (甲) 未能於三年(全日制學生)或六年(兼讀制學生)內完成全部畢業規定者；或
- (乙) 於一學年(全日制學生)或兩學年(兼讀制學生)內所修科目有半數以上不及格者；或
- (丙) 任試讀生連續兩修業學期後仍未能恢復為正式生者。

8.0 畢業

8.1 學生須符合下列規定，方獲授予護理學士學位：

- (甲) 依照學則規定修畢全部課業；及
- (乙) 符合大學全部其他規定。

8.2 學生修畢註冊護士護理學課程，並符合大學其他課業規定，將獲頒授護理學士學位，其等級如下：

- (甲) 榮譽、甲等
- (乙) 榮譽、乙等一級
- (丙) 榮譽、乙等二級
- (丁) 榮譽、丙等
- (戊) 學位

護理學士學位之等級將以醫學院院務會指定之編號4000及以上之主修科平均積點，按教務會所定標準予以釐定。

護理學課程

本科生學則

1.0 規則與條例

1.1 修讀護理學課程之本科生應遵守大學所訂之有關規則與學則及「護理學課程本科生學則」。

1.2 「全日制本科生總學則」除以下各條外，均適用於護理學課程之全日制學生：

5.1至5.6	有關修業期限
6.1至6.2、6.4至6.5、6.6 (甲) 及 (乙)	有關課業規定及豁免
7.1至7.2	有關課業負荷
13.2至13.3	有關課業評核及成績等級
14.2及14.4	有關考試
15.1至15.2	有關試讀及退學
16.1至16.4	有關畢業
17.1至17.3	有關學位等級

2.0 入學

2.1 申請攻讀護理學本科課程者須遵守「全日制本科課程入學規則」。

3.0 課業規定及豁免

3.1 學生須於畢業前修畢規定之護理學科目（獲准豁免者除外）。

3.2 通識教育及體育科目

(甲) 學生亦須於畢業前修畢大學及其所屬書院規定之通識教育科目十一至十二學分及體育科目兩學分。

(乙) 體育科目須於首修業年修讀。

4.0 課業負荷

- 4.1 學生每學期修課不得少於三科及不得多於七科，經護理學系主任事先核准多修者例外。

5.0 肄業期限

- 5.1 學生須經註冊及上課至少滿四年，始准畢業。
- 5.2 學生須於其首次註冊日起之六年內完成所有畢業規定，該期限包括任何請假、休學及肄業期之延長等在內。
- 5.3 學生最後學期須在本校上課。
- 5.4 學生未能於上述規定之有關期限內修畢課程及未能於有關考試中獲及格成績者，須自本校退學。

6.0 課業評核及成績等級

- 6.1 評核及紀錄課業成績所使用之等級及標準如下：

等級及標準	繁分等級 (必要時採用)
A 特優	A
A- 優	A-
B 良	B+ B B-
C 常	C+ C C-
D 及格	D+ D
F 不及格	F

- 6.2 及格分數為五十分(一百分滿分)，學生在一科目中取得「D」等或以上成績，始符合修畢該科之規定。

7.0 試讀生及退學

- 7.1 學生如有某科不及格，而成績在四十分或以上者，准予參加補考。
- 7.2 補考於學系考試後五至六週內舉行。
- 7.3 (甲) 學生有護理學必修科不及格，而成績在四十分以下者，須重修該科，但經考試小組特准參加補考者除外。
- (乙) 學生倘於第二、第三及/或第四修業年所修之臨床實習科目未能取得平均「C-」等級或以上成績，須重讀該修業年。

(丙) 學生有護理學選修科不及格，而成績在四十分以下者，須重修該科或改修另一護理學選修科，但經考試小組特准參加補考者除外。

7.4 (甲) 學生補考護理學必修科不及格者，須重修該科。

(乙) 學生補考護理學選修科不及格者，須重修該科或改修另一護理學選修科。

7.5 試讀生

(甲) 學生於一年內有兩科或以上不及格，又不獲准補考者，次學期被列為試讀生。

(乙) 試讀生得被著令減輕課業負荷。該生之學業表現將於試讀學期終結時予以審查，屆時倘不及格之科目不多於一科，得恢復為正式生，否則試讀期須延長一學期。

7.6 退學

學生有下列任何情形者，須自本校退學：

(甲) 未能於六年內完成全部畢業規定者；或

(乙) 於一學年內所修科目有半數以上不及格者；或

(丙) 任試讀生連續兩修業學期後仍未能恢復為正式生者。

8.0 畢業

8.1 學生須符合下列規定，方獲授予護理學士學位：

(甲) 依照學則規定修畢全部課業；及

(乙) 符合大學全部其他規定。

8.2 學生修畢護理學課程，並符合大學其他課業規定，將獲頒授護理學士學位，其等級如下：

(甲) 榮譽、甲等

(乙) 榮譽、乙等一級

(丙) 榮譽、乙等二級

(丁) 榮譽、丙等

(戊) 學位

護理學士學位之等級將以醫學院院務會指定之編號3000及以上之主修科平均積點及其他科目之平均積點，按教務會所定標準予以釐定。

小學教育課程 全日制本科生 學則

1.0 規則與條例

- 1.1 修讀小學教育課程之全日制本科生應遵守大學所訂之有關規則與學則，及「小學教育課程全日制本科生學則」。
- 1.2 「全日制本科生總學則」除以下各條外，均適用於小學教育課程之全日制學生：
 - 5.1至5.6 有關修業期限
 - 6.1至6.4 有關科目規定及豁免
 - 10.1 有關更改主修及副修課程
 - 11.5 有關休學
 - 15.1至15.2 有關試讀及退學
 - 16.1至16.6 有關畢業
 - 17.3 有關學位等級

2.0 入學

- 2.1 申請入讀全日制小學教育學士課程者，須具備本港教育學院頒發之教師證書。

3.0 修業期限

- 3.1 學生於本港教育學院之修業期將視同經高等教育機構准許註冊入學後之一年修業期。
- 3.2 學生須於其首次註冊日起之兩年內完成全部畢業規定；此規定已願及本學則第3.1條所述。
- 3.3 雖有本學則第3.2條規定，學生在特殊情況下得經教育學院院務會核准多修讀一學期或一年，俾完成全部畢業規定。
- 3.4 學生最後學期須在本校上課。

4.0 科目規定

- 4.1 學生須修畢科目至少六十學分，始准畢業。
- 4.2 學生須按有關修讀辦法修畢指定之主修科目學分。
- 4.3 學生亦須於畢業前修畢大學及其所屬書院規定之通識教育科目至少六學分。
- 4.4 全日制小學教育課程不設副修課程。

5.0 試讀及退學

5.1 試讀

- (甲) 學生之學期平均積點在1.5以下者，次學期將被列為試讀生，其適用於本學則第5.2條所述者例外。
- (乙) 試讀生得被著令減輕課業負荷，該生之學業表現將於試讀學期終結時予以審查。屆時倘所得之平均積點達1.5或以上，得恢復為正式生，否則該生將繼續於次修業學期被列為試讀生，惟按照本學則第5.2條規定被飭令退學或已修畢本學則第6.1條所列各項畢業規定者除外。

5.2 退學

學生凡有下列任何情形者，須自本校退學：

- (甲) 連續兩修業學期每學期平均積點均在1.0以下者；或
- (乙) 連續兩修業學期每學期所修學分有半數以上不及格者；或
- (丙) 任試讀生連續兩修業學期後仍未能恢復為正式生者；或
- (丁) 未能於其首次註冊日起之兩年內完成全部畢業規定者，惟經教育學院院務會核准延長修業期限者除外；或
- (戊) 於教育學院院務會核准延長之修業期終結時，仍未能完成全部畢業規定者。

6.0 畢業

- 6.1 學生須符合下列各項規定，方獲考慮頒授教育學士學位：

- (甲) 符合本學則第3.0及4.0各條所載之規定；
- (乙) 所修讀編號3000及以上之全部主修科目所得平均積點不低於1.5；及
- (丙) 最後一學期所得平均積點不低於1.0。

學生符合上述各項規定即須畢業，惟按全日制本科生總學則第19.0條被開除學籍或被著令暫行休學者除外。

- 6.2 學生倘於所修讀編號3000及以上之全部主修科目所獲得平均積點在1.5以下而不低於1.3者，得由本科考試委員會推薦及格畢業，但仍以該生符合畢業所需之其他規定為準。屆時本學則第6.1(乙)條對該生將不適用。
- 6.3 學生如未能符合本學則第6.1條所列任何一項，但又不須自本校退學者，須按情況多註冊一學期或一年或註冊修讀若干指定科目。

兼讀制本科生 總學則

1.0 規則與條例

- 1.1 學生應遵守本大學所訂之一切規則與條例。

2.0 入學

- 2.1 申請攻讀審定之兼讀制學士學位課程者，須符合「兼讀制本科課程入學規則」所定之大學入學條件。
- 2.2 獲取錄之申請人將予編入一項主修課程。

3.0 費用

- 3.1 學生應繳之各項費用，均經大學校董會核定，並得隨時予以審查改訂。
- 3.2 除事先獲核准緩繳者外，所有費用均須在指定日期繳交。
- 3.3 學生逾期繳交任何費用，均將科以罰款；逾期兩週者，作自動退學論。
- 3.4 學生於首次註冊時須繳交保證金，以備償還所欠本校之款項或賠償損毀公物之用。扣除欠款後之保證金餘額，將於該生退學時發還。如學生於畢業時並無欠款，則該保證金將轉為其畢業費用。
- 3.5 除保證金外，已繳費用概不退還。

4.0 註冊

- 4.1 申請人獲取錄編入本校兼讀學位課程後，須於指定日期繳交各項費用，並親往教務處辦理註冊手續，自其首次註冊日起取得學籍。
- 4.2 學生每學年須於指定日期辦理選課手續。任何學生逾指定日期兩週尚未辦理選課者，作自動退學論。
- 4.3 學生未能於指定日期內選課者，須事前以書面向教務長申請延期。
- 4.4 學生除事先獲得其所屬學院院務會批准者外，不得同時在本校或任何專上院校修讀或從事其他可獲致學位、文憑或證書之課程或研究，違者須自本校退學。

- 4.5 學生註冊用之姓名以其香港身分證或護照內所載為準。
- 4.6 學生之姓名、住址或其他註冊資料如有更改，應立即通知教務長。
- 4.7 學生畢業或退學後，不得申請更改其註冊資料。

5.0 修業期限

- 5.1 (甲) 中六入學學生*於畢業前須經註冊及上課至少滿六年(即十八學期)，屬本學則第5.1(乙)條所述情況者例外。該生須於十年內完成畢業所需之全部規定，此年限由首次註冊日起計算，包括所有請假及休學等期間在內。
(乙) 學生得申請以少於六年修業期畢業，但該生於畢業前須經註冊及上課至少達五年(即十五學期)。該項申請至少須於其擬作為最後肄業學期之兩學期前提出。
- 5.2 (甲) 中七入學學生*於畢業前須經註冊及上課至少滿五年(即十五學期)，屬本學則第5.2(乙)條所述情況者例外。該生須於七年內完成畢業所需之全部規定，此年限由首次註冊日起計算，包括所有請假及休學等期間在內。
(乙) 學生得申請以少於五年修業期畢業，但該生於畢業前須經註冊及上課至少達四年(即十二學期)。該項申請至少須於其擬作為最後肄業學期之兩學期前提出。
- 5.3 學生符合特定課程之特別入學條件並獲豁免四十三學分者，於畢業前須經註冊及上課至少四年(即十二學期)。該生須於七年內完成畢業所需之全部規定，此年限由首次註冊日起計算，包括所有請假及休學等期間在內。
- 5.4 學生符合特定課程之特別入學條件並獲豁免六十三學分者，於畢業前須經註冊及上課至少三年(即九學期)。該生須於五年內完成畢業所需之全部規定，此年限由首次註冊日起計算，包括所有請假及休學等期間在內。
- 5.5 雖有本學則第5.1至5.4各條規定，凡轉學生或經按大專學歷獲豁免科目及學分之學生，倘符合以下規定，可獲准提早畢業：
(甲) 該生已在本校修業至少達兩年；及
(乙) 該生在本校及其他大學或為教務會認可之專上院校之總修業期不少於三年。
學生申請提早畢業者，應於擬作為最後肄業學期之兩學期前辦理。
- 5.6 學生最後學期須在本校上課。
- 5.7 學生以非學業理由延長肄業期限超逾規定之最低年數(或學期之相等數)者，須先經核准。此最低年數各見本學則第5.1(甲)、5.2(甲)、5.3或5.4條之規定。

6.0 科目規定及豁免

- 6.1 中六及中七入學學生須分別修畢科目一百二十三及九十九學分，始准畢業。

* 「中六(或中七)入學學生」乃指於修畢中學六年級(或七年級)後或以相等資歷獲取錄入學之學生。

- 6.2 學生符合特定課程之特別入學條件並於入學時獲豁免若干學分者，畢業前須各按所符合之條件修畢八十或六十學分。
- 6.3 **主修課程**
學生畢業前須修畢其課程所規定之科目六十至九十六學分，並於其中指定科目達至有關修讀辦法內規定之最低成績。學生符合特定課程之特別入學條件並於入學時獲豁免若干學分者，須按其課程規定修畢科目。
- 6.4 **通識教育**
學生畢業前須修畢大學指定之通識教育科目十二學分。學生符合特定課程之特別入學條件並於入學時獲豁免若干學分者，須各按其入學時所符合之條件修畢大學指定之通識教育科目九或六學分。
- 6.5 **大學國文及大學英文***
學生畢業前須修畢大學國文及大學英文各六學分（須於首兩年內修讀）。學生符合特定課程之特別入學條件並於入學時獲豁免若干學分者，須各按其課程規定修畢大學國文及/或大學英文。
- 6.6 學生如有任何必修科目不及格，須重修該科目或修讀經有關課程委員會指定之代替科目。
- 6.7 學生具有認可之學歷者，得按規定辦法獲豁免若干畢業所需之科目及/或學分。惟經獲此項豁免之學生仍須符合下列規定及本學則第5.5及5.6條所載規定，始准畢業：
(甲) 在本校至少已修畢科目六十學分；及
(乙) 在本校至少已修畢其主修規定達三分之二。

7.0 課業負荷

- 7.1 學生修課每學期不得少於三學分，及每學年不得少於十五學分。
- 7.2 學生每學年修課不得多於二十七學分。

8.0 選課

- 8.1 學生選課須經有關課程委員會委派之教師指導，查明所擬選讀科目之授課時間確無衝突後，按照規定程序辦理選課手續。
- 8.2 學生須依照其主修課程之修讀辦法選課，並須確保能按時修畢畢業所需之各項課業。
- 8.3 學生不得重修已修畢並獲及格成績之科目或經獲豁免之科目，惟按本學則規定必須重修者例外。

9.0 退選及加選

- 9.1 學生擬退選或加選科目，須按照規定程序在學期授課開始後之兩週內辦理。

* 一九九四至九五年度及以後入學學生不須修讀大學國文及大學英文。

- 9.2 學生在極為特殊情況下始得申請准許於學期授課開始兩週後辦理退選或加選科目。此類申請須填具特定表格，呈交教務長轉有關課程委員會考慮。
- 9.3 凡學生退選科目而未按規定程序辦理者，該科成績作「F」等級計算。

10.0 上課、請假及休學

- 10.1 學生須遵照所修讀科目之教師規定，到校上課，參加測驗及考試。
- 10.2 學生經缺課後，應向有關教師申請准予補足所缺之必需課業。
- 10.3 學生因病需請假逾一週者，須以書面向教務長請假。請假函件須附註冊醫生簽署之證明文件，並須經該生課程委員會認可。
- 10.4 學生因事請假逾一週者，應事先以書面向教務長申請許可。請假函件須申明請假理由，並經該生課程委員會認可。
- 10.5 學生首次休學以一年為限，期滿後仍不能復學者，得申請繼續休學一年；經休學兩年後，不得再延長休學期限。
- 10.6 學生未經請假而連續缺課逾一月者，將作自動退學論。
- 10.7 若學生之健康情況被認為確有礙大學之團體衛生者，須暫行休學。該生在指定之休學期屆滿後，須按指示獲簽發健康證明書，方可申請復學。

11.0 課業評核及成績等級

- 11.1 學生課業成績按其修科目表現逐科評核，評核標準得包括下列任何一項或多項組合：到校上課、平時作業、寫作、實驗、實習、研究論文、測驗、考試及其他評核標準。
- 11.2 評核及紀錄課業成績所使用之等級、標準及變換積點如下：

等級及標準	繁分等級 (必要時採用)	變換積點
A 特優	A	4.0
A- 優	A-	3.7
B 良	B+	3.3
	B	3.0
	B-	2.7
C 常	C+	2.3
	C	2.0
	C-	1.7
D 及格	D+	1.3
	D	1.0
F 不及格	F	0.0

平均積點之計算法為所修讀科目之總變換積點之總和除以所修學分之總和(包括不及格之科目在內)。於此計算法中，總變換積點為變換積點乘以有關科目之學分數。

- 11.3 學生所修科目須得「D」等或以上成績，方獲得該科目之學分。倘某科目及格但仍須重修者，則在學生畢業所需之學分中，該科目學分只計算一次。

12.0 考試

- 12.1 學生須參加有關教師指定之科目考試。考試方式得為筆試、實驗或口試，或此等方式之任何組合。

- 12.2 凡主修課程設綜合考試者，該課程之學生須由有關課程委員會證明其已符合規定之與考資格後，參加此項考試。不採用綜合考試之課程，得規定其學生呈繳畢業論文或畢業專題研究，而綜合考試之有關規則於此亦將適用。綜合考試或畢業論文/專題研究之成績等級、標準及變換積點均與本學則第11.2條所定相同。

12.3 考試缺考

- (甲) 學生因病或要事不能參加科目考試或綜合考試者，須盡早以書面並附證明文件向教務長申請補准缺考。此項申請不得遲於該項考試後之第十日辦理。因病或因傷缺考者，申請書須附註冊醫生簽署之證明文件。

- (乙) 學生如獲准於考試缺考：

- (一) 而所缺考者倘為科目考試，該生得由有關課程委員會另行考核；及

- (二) 倘所缺考者為綜合考試：

- (1) 而該生已符合所規定之與考資格者，於次學期或學年內得參加另屆綜合考試，不必修讀任何科目，屆時該生並得獲考慮頒授有等級之學位；或

- (2) 得請求依照本學則第14.3條規定考慮授予「部分考試缺席特予准許及格照章授給之學士學位」。如所請不獲准，該生將可依據本學則第12.3(乙)(二)(1)條規定保留參加綜合考試之權利。

- (丙) 學生未獲准許而於任何考試缺考，該考試成績作「F」等級計算。

- 12.4 學生於綜合考試不及格，須遵照有關課程委員會指示於次學期或次學年修讀若干科目，其中可能包括已獲及格成績之科目，並將須再行參加綜合考試。學生綜合考試兩次不及格，即須退學。

13.0 試讀及退學

13.1 試讀

- (甲) 學生之學期平均積點在1.5以下者，次學期將被列為試讀生，其適用於本學則第13.2條所述者例外。

- (乙) 試讀生得被著令減輕課業負荷，該生之學業表現將於試讀學期終結時予以審查。屆時倘所得之平均積點達1.5或以上，得恢復為正式生，否則該生將繼續於次修業學期被列為試讀生，惟按照本學則第13.2條規定被飭令退學或已修畢本學則第14.1條所列各項畢業規定者除外。

13.2 退學

學生凡有下列任何情形者，須自本校退學：

- (甲) 連續三修業學期每學期平均積點均在1.0以下者；或
- (乙) 連續三修業學期每學期所修學分有半數以上不及格者；或
- (丙) 任試讀生連續兩修業學期後仍未能恢復為正式生者；或
- (丁) 對某等科目修讀兩次仍未符合其課程規定之最低成績者，惟經該生所屬學院院務會另作決定者則屬例外；或
- (戊) 綜合考試/畢業論文/畢業專題研究兩次不及格者；或
- (己) 未能按照本學則第5.1(甲)、5.2(甲)、5.3及5.4各條於十年、七年或五年內完成全部畢業規定者。

14.0 畢業

14.1 學生須符合下列各項規定，方獲考慮頒授學士學位：

- (甲) 符合本學則第5.0及6.0各條所載之規定；
- (乙) 所修讀編號3000及以上之全部主修科目所得平均積點不低於1.5(「學生為本科目」則為編號0300及以上)；
- (丙) 若主修課程設有綜合考試或畢業論文/專題研究者，其成績必須及格；及
- (丁) 最後一學期所得平均積點不低於1.0。

學生符合上述各項規定即須畢業，惟按本學則第17.0條被開除學籍或被著令暫行休學者除外。

14.2 學生倘於所修讀編號3000及以上之全部主修科目(「學生為本科目」則為編號0300及以上)所得平均積點在1.5以下而不低於1.3者，得由本科考試委員會推薦作及格畢業，但仍以該生符合畢業所需之其他各項規定為準。屆時本學則第14.1(乙)條對該生將不適用。

14.3 學生倘獲准缺考綜合考試，且已符合畢業所需之其他各項規定者，得由本科考試委員會推薦頒授「部分考試缺席特予准許及格照章授給之學士學位」。接受該學位之學生，以後不得參加同一學士學位之任何考試。

14.4 學生如未能符合本學則第14.1條所列任何一項，但又不須自本校退學者，須按情況多註冊一學期或一年或註冊修讀若干指定科目。

15.0 學位等級

15.1 學生符合畢業所需之條件，將獲頒授學士學位，其等級如下：

- (甲) 榮譽、甲等
- (乙) 榮譽、乙等一級

- (丙) 榮譽、乙等二級
 - (丁) 榮譽、丙等
 - (戊) 學位
- 15.2 學生之學位等級將照其所屬學院院務會決定，以其編號3000及以上或4000及以上（「學生為本科目」則分別為編號0300及以上或0400及以上）之主修科目之平均積點，連同其他科目之平均積點及所設綜合考試或畢業論文/專題研究之成績，按教務會所定標準予以釐定。
- 15.3 「部分考試缺席特予准許及格照章授給之學士學位」將不設等級。

16.0 學業成績表

- 16.1 學生轉學、升學或就業，得向本校申請詳列所修科目及成績之學業成績表正本。
- 16.2 學業成績表正本一概不發予學生本人或任何私人，而由本校直接寄達有關機構或僱主。所訂費用及郵費須於申請該成績表時一併繳交。

17.0 懲戒

- 17.1 學生違犯任何規則或條例，或犯有下列任何情事者，均應由教務會及/或學院院務會視情節之性質及輕重予以懲處：
- (甲) 對本校人員有誹謗、威脅或毆打等行為；
 - (乙) 故意損毀公物；
 - (丙) 盜竊、騙取或誤用本校之任何財物；
 - (丁) 抄襲作業或於考試或測驗時作弊；
 - (戊) 考試時行為不當，或違犯教務會所訂之任何考試規則；
 - (己) 偽造、竄改或冒用本校之任何文件或紀錄；
 - (庚) 違犯條例或違背學校當局命令，足以妨害本校教學、學習、研究或行政；
 - (辛) 行為有損校譽或本校利益；
 - (壬) 經法庭判定犯有不道德、招物議或可鄙之行為；或
 - (癸) 在提交本校之申請書或文件中作不實不盡或虛報之聲明。
- 17.2 處分可採取下列任何方式，並得紀錄在該生學業成績表內：
- (甲) 申誡；
 - (乙) 在指定期限內，停止享有部分或全部在校權益，及/或停止使用部分或全部學校設備；
 - (丙) 記過（記過三次者得著令退學）；
 - (丁) 著令於指定期限內暫行休學；或
 - (戊) 開除學籍。
- 施行(丁)項與(戊)項處分，須先經教務會通過。
- 17.3 學生於接獲處罰通知之七日內，可具函向教務會請求覆判。

研究生總學則

(有關教育博士及臨床藥劑學碩士之大學規程修訂，尚待通過。)

1.0 規定與規則

1.1 研究生應遵守本大學當局之一切規定與規則。

2.0 入學

2.1 基本入學條件

各課程基本入學條件如下：

(甲) 申請攻讀哲學博士、教育博士或音樂博士學位課程者須：

- (1) 持有認可大學之碩士學位；或
- (2) 持有學士學位，其榮譽等級通常須為乙等一級或以上，並曾於本大學攻讀碩士學位課程最少一年，兼具有從事研究工作之能力；或
- (3) 曾於認可大學攻讀一項博士學位課程最少一年，且經研究院院務會核准；或
- (4) 持有內外全科醫學士或相等之學位，或於特殊情形下，具有學士學位（只限於醫學院課程）。

(乙) 除行政人員工商管理碩士課程外，申請攻讀碩士學位課程者須：

- (1) 持有認可大學之學士學位，而其榮譽等級通常須為乙等一級或以上；或
- (2) 於認可大學之榮譽學位課程畢業，且本科課程考獲之平均成績通常須達乙級或以上；或
- (3) 於專上學院完成一項課程，並考獲一相等於榮譽學士學位之專業資格。

(丙) 申請攻讀行政人員工商管理碩士課程者須持有學士學位或等同學士學位之專業資格。

- (丁) 申請攻讀學位教師教育文憑一年制全日制課程者，須於認可大學畢業，考獲學士學位，而其主修或副修科為現行中學課程之一科。
- (戊) 申請攻讀學位教師教育文憑二年制兼讀課程者，須
 - (1) 於認可大學畢業，考獲學士學位，而其主修或副修科為現行中學課程之一科；及
 - (2) 為一現職中學全職教師。
- (己) 申請攻讀心理學學士後文憑課程者，須於認可大學畢業並具有學士學位。
- (庚) 申請攻讀護理學學士後文憑課程者，須
 - (1) 於認可大學畢業，考獲護理學或有關科目之學士學位；及
 - (2) 為一香港護士管理委員會之註冊護士。

2.2 附加入學條件

個別學部或學部委員會得另定其他要求，包括學科考試或語文測驗等，而在特別情況下，亦可豁免此等附加要求。

3.0 費用

- 3.1 除事先獲准緩繳者外，所有經由大學校董會核定之費用均須於指定日期繳交。
- 3.2 逾期繳費之研究生一概須科以罰款，而逾期繳費超過兩週以上之研究生均作自動退學論。
- 3.3 研究生於首次註冊時須繳交保證金，以備償還任何積欠本大學之款項。任何研究生如有欠款，將於其保證金扣除，餘額於該生退學時發還。倘研究生於畢業時並無欠款，該保證金將轉為畢業費用。
- 3.4 除保證金外，已繳費用概不退還。

4.0 註冊

- 4.1 申請人獲取錄入學後須於指定日期繳交各項費用及辦理註冊手續。嗣後在學期間，一般應於每學年指定之日期辦理註冊手續。任何研究生逾指定日期兩週尚未辦理註冊手續，作自動退學論。
- 4.2 研究生因事需延期註冊者，須事先以書面向研究院院務室申請。
- 4.3 申請人獲取錄後因病或其他充分理由不能依期入學者，應於指定註冊期前以書面向研究院院務室申請延期入學，但不得超過一年。因病申請延期入學者，須附上註冊執業醫生簽署之證明文件。
- 4.4 研究生除事先獲得其所屬學院院務會批准外，不得同時在本大學或任何專上院校修讀或從事其他可獲致學位、文憑或證書之課程或研究，違者將被飭令退學。
- 4.5 已註冊為全日制課程之研究生，除獲得研究院院務會核准外，於常規修業期之授課期間內不得同時擔任任何全職或兼職工作，無論是否受薪。

- 4.6 研究生註冊用之姓名應以其香港身分證或護照內所載為準。
- 4.7 研究生於註冊填報之姓名、住址或其他個人資料如有更改，須立即通知研究院院務室。
- 4.8 研究生畢業或退學後不得申請更改其註冊資料。

5.0 肄業期限

- 5.1 各項課程之肄業期限如下表所列：

學位/文憑	修讀方式	常規修業期	最長修業期
哲學博士、音樂博士、 教育博士	全日制 兼讀制	三十六個月* 四十八個月**	八十四個月 九十六個月
哲學碩士、工商管理碩士***、 社會工作碩士	全日制 兼讀制	二年 三年	四年 五年
建築碩士、藝術碩士	全日制	二年	四年
神學碩士	全日制	二年	四年 [#]
社會科學碩士(傳播)	全日制 兼讀制	二年 三年	三年 四年
文學碩士、教育碩士、 音樂碩士、理學碩士、 社會科學碩士(其他課程)	全日制 兼讀制	一年 二年	三年 四年
工商管理碩士 (行政人員工商管理課程)	兼讀制	二年	四年
臨床藥劑學碩士、 護理碩士、預防醫學碩士	兼讀制	二年	—
學位教師教育文憑、 心理學學士後文憑	全日制 兼讀制	一年 二年	— —
護理學學士後文憑	兼讀制	一年	—

- 5.2 研究生業已領有程度相符之學位者，如經有關學部或學部委員會推薦，研究院院務會得核准其縮短肄業期，惟須遵照大學規程之規定，碩士課程最短為十二個月，博士課程則為二十四個月。
- 5.3 在特殊情況下，研究院院務會得按有關學部或學部委員會之推薦特許研究生超逾最長修業期。

* 研究生如已領有碩士學位，而研究範圍與修讀之博士課程又密切相關，常規修業期可縮短至二十四個月。

** 如經有關學部或學部委員會推薦，並由研究院院務會核准，常規修業期可縮短至三十六個月。

*** 兼讀制工商管理碩士學位研究生，如有修讀暑期學期課程，常規修業期可縮短至兩年。

[#] 在特殊情況下，如經有關學部主任推薦，最長修業期可為五年。

6.0 修課規定及豁免

- 6.1 研究生在任何學年內均須依照所攻讀課程之規定，修習指定之學分數目。
- 6.2 研究生倘曾修畢程度相同之科目者，得按規定程序獲豁免若干指定之科目及/或學分。惟除按本學則第5.2條及第13.3條之條款外，研究生之常規修業期不得縮短。

7.0 選課

- 7.1 研究生須按規定程序辦理選課手續。
- 7.2 研究生須按有關課程之修讀辦法選科，並須確保能按時完成所有之課程要求。

8.0 退選及加選科目

- 8.1 研究生擬退選或加選科目者，須按照規定程序在學期授課開始後之兩週內辦妥。
- 8.2 在特殊情形下，學部或學部委員會主任於審核研究生之請求後，得特准其在學期授課開始兩週後退選或加選某一科目。
- 8.3 研究生凡未按上述規定程序而退選某一科目，該科將獲不及格之等級。

9.0 住校

9.1 住校定義

- (甲) 研究生按照其攻讀課程之規定修課；如攻讀研究式學位課程者，尚需同時接受導師定期指導，即被視為住校。
- (乙) 研究生於任一學年內離港連續不超過兩個星期而總缺勤不多於一個月者，即視作接受定期指導，惟亦須按其課程規定修課。
- (丙) 研究生不在港時通常不算作接受指導，亦不被視為住校。遇有特別情況，倘研究生不在港期間仍能定期獲得足夠指導，或研究生基於學術理由離港，在取得導師及有關學部主任或學部委員會主任同意後，該生可事先向研究院提交書面申請，將該段期間亦視為住校。
- (丁) 倘經由研究院院務會及教務會核准之課程已有條文規定，則研究生即使不在港，仍可視作住校。

9.2 住校規定

- (甲) 除經核准休假及符合第9.2條「乙」或「丙」項之規定外，所有研究生在其肄業期內必須住校。
- (乙) 攻讀修課式課程之研究生於學期間非授課時期毋須住校。(修課式課程乃指文學碩士、建築碩士、工商管理碩士、臨床藥劑學碩士、神學碩士、教育碩士、護理碩士、預防醫學

碩士、理學碩士、社會科學碩士、社會工作碩士、學位教師教育文憑、心理學學士後文憑及護理學學士後文憑課程。)

(丙) 如經導師及有關學部主任或學部委員會主任書面批准，兼讀制研究生於任一學年內可豁免住校規定最長達六個月。

10.0 請假及休學

- 10.1 研究生因病需請假逾三週者，須向研究院院務室申請。全日制研究生須附呈大學保健處主任簽署或加簽之證明文件；兼讀制研究生則須附呈註冊執業醫生簽署，並經大學保健處主任加簽之證明文件。
- 10.2 因事請假逾三週者，須事先具函向研究院院務室申明理由。以便呈請院長批准。
- 10.3 研究生請假休學，每次不得超過一年，而續假亦不得超過一年，其後不得再續。
- 10.4 任何研究生未經請假而缺課或違反住校規定連續逾一個月者，作自動退學論。
- 10.5 任何研究生若經大學保健處主任認定其健康情況會危及大學之成員者，須暫行休學。於指定之休學期屆滿後，全日制研究生須先得到大學保健處主任簽發或加簽之健康良好證明書，兼讀制研究生則須得到註冊執業醫生簽發，並經大學保健處主任加簽之證明書，方可申請復學。
- 10.6 研究生經缺席後，應向有關教師申請准予補足所缺之必需課業。
- 10.7 除「學位教師教育文憑課程附則」另有規定外，上列規則適用於所有研究生。

11.0 考試

- 11.1 考試得採取筆試、實習、口試、平時測驗，或數項之組合等方式，在有關學部或學部委員會所規定之日期舉行。
- 11.2 研究生因病或要事不能參加某項考試之部分或全部者，須事先書明理由向研究院院務室申請退考，院方將諮詢有關學部或學部委員會以決定補救辦法。因病申請退考之研究生須附呈大學保健處主任簽署或加簽之證明文件。研究生如未事先申請退考又非因病而缺考者，該項考試作不及格論。

12.0 成績

- 12.1 研究生之學業成績，得按下列各項中任何一項或全部評定：平時作業、寫作練習、實驗表現、課外實習、研究論文、習作、測驗、考試及任何其他形式之學術評審。

12.2 評核及紀錄課業成績所使用之等級、標準及變換積點如下：

等級及標準	繫分等級 (必要時採用)	變換積點
A 特優	A	4.0
A- 優	A-	3.7
B 良	B+	3.3
	B	3.0
	B-	2.7
C 及格	C+	2.3
	C	2.0
	C-	1.7
D 不及格	D	1.0
F 劣	F	0.0

13.0 成績低劣

13.1 研究生遇下列情形得被飭令退學：

- (甲) 所修科目平均成績之變換積點在1.0或以下；或
- (乙) 所修科目有兩科或以上之成績為不及格等級；或
- (丙) 未能符合有關學部或學部委員會所定之額外要求。

13.2 任何時候倘導師認為研究生之進度未臻滿意，或不可能達到有關學位要求之水準，而有關學部主任或學部委員會主任及研究院院務會亦同意，該生將被飭令退學。

13.3 被飭令退學之研究生，在特別情況下若得到有關學部或學部委員會推薦，並經研究院院務會核准，得重修前所攻讀之全部課程，亦可向研究院院務會申請豁免曾修畢之科目及/或縮短修業年期。

13.4 研究生所修之必修科有不及格者，須重修該科目，或轉修審定之另一科目代替之。

13.5 倘論文或作品審查委員會認為研究生所呈交之論文或作品未符合規定之水準，該生須重新改寫其論文或作品，然後再呈交予論文或作品審查委員會審核直至認為滿意，方獲推薦頒授應得之學位。改寫之論文或作品必須在正式通知第一次成績之日後十二個月內在課程指定之最長修業期內重交。

14.0 學業成績表

14.1 研究生因轉學、升學或求職之需要，可申請詳列其所修科目及成績之學業成績表。

14.2 學業成績表正本一概由本大學直接寄達有關機構或僱主，而不發與研究生本人及任何私人。該生須先繳交有關費用及郵費。

15.0 紀律處分

- 15.1 研究生違犯本大學之任何條例或規則，或犯有下列任何情事者，本大學得予處罰：
- (甲) 對本大學任何人員有誹謗、威脅或毆打等行為；
 - (乙) 故意損毀公物；
 - (丙) 盜竊、騙取或誤用本大學之任何財物；
 - (丁) 抄襲作業或於考試、測驗中作弊；
 - (戊) 涉及學位、文憑，或證書考試之違規行為，包括違反教務會所定之任何考試規則及於考試舉行前非法獲得試題；
 - (己) 偽造、竄改或冒用本大學一切文件或紀錄；
 - (庚) 違犯條例或違背大學當局命令，足以妨害本大學教學、學習、研究或行政；
 - (辛) 行為有損校譽或本大學利益；
 - (壬) 經法庭判定犯有不道德、招物議或可鄙之行為；或
 - (癸) 在提交本大學之申請書或文件中作不盡不實或虛假之聲明。
- 15.2 處分視情節之性質及輕重，可採取下列任何方式：
- (甲) 申誡；
 - (乙) 在一規定期限內，停止享有部分或全部在校權益，及/或停止使用部分或全部之大學設施；
 - (丙) 記過（記過三次得飭令退學）；
 - (丁) 飭令於指定期限內暫行休學；或
 - (戊) 開除學籍。
- 施行(丁)或(戊)項處分前，須經教務會通過。
- 15.3 研究生於接獲處罰通知之七日內，可上書教務會請求覆判。
- 15.4 研究生所受一切處分，可紀錄於其學業總成績表內。

哲學博士、 教育博士及 音樂博士 課程規則

(有關教育博士之大學規程修訂，尚待通過。)

第一章 總則

博士學位研究生須同時遵守研究生總學則。

第二章 研究指導

- 2.1 有關學部或學部委員會得盡快委聘導師指導研究生。
- 2.2 研究生必須按時會見導師。
- 2.3 導師必須指導研究生
 - (甲) 完成課程規定之課業；
 - (乙) 選定適當之論文題目；及
 - (丙) 撰寫論文或創作音樂作品。
- 2.4 任何時候倘導師認為研究生之進度未臻滿意，或不可能達到有關學位要求之水準，得建議該生按本規則第4.1條轉修碩士學位課程，或根據研究生總學則第13.2條飭令該生退學。

第三章 哲學博士、教育博士或音樂博士學位候選人資格

- 3.1 研究生獲取哲學博士、教育博士或音樂博士學位候選人資格之前須先完成下列規定：
 - (甲) 如有關學部或學部委員會認為必要，須選修中文及英文以外之外語一種；
 - (乙) 完成有關學部或學部委員會就該學位課程規定之課業；及
 - (丙) 有關學部或學部委員會規定之考試。上述規定按照研究生過去曾受之本科生畢業後訓練之年期及有關學科之性質，須於首次註冊日起，在有關課程或學部/學部委員會規定之期限內完成。

第四章 轉修課程

- 4.1 註冊修讀哲學博士、教育博士或音樂博士課程之研究生，倘得到有關學部或學部委員會推薦及研究院院務會核准，可轉修碩士課程，惟此項轉修須在呈交論文或作品之前辦理。
- 4.2 註冊修讀碩士課程期滿一年之研究生，如符合入學條件者，得由有關學部或學部委員會推薦及經研究院院務會核准轉修哲學博士、教育博士或音樂博士課程。
- 4.3 先註冊修讀碩士課程後轉修同一學科之哲學博士、教育博士或音樂博士課程之研究生，其修業期限必須由其開始修讀碩士課程之日起計算。

第五章 論文

- 5.1 研究生在取得哲學博士或教育博士學位候選人資格後，必須呈交論文，以備評核。其論文所載研究結果，須對該科之知識有創新之貢獻。
- 5.2 論文之正確題目，必須先獲得有關學部主任或學部委員會召集人核准。論文須根據研究院規定之格式呈交。
- 5.3 研究生獲得博士學位候選人資格後，即可隨時呈交論文，惟須以書面通知研究院院長關於呈交論文之意向，並附論文題目。
- 5.4 不屬於理科之論文，中文字數通常不得超過十五萬，英文字數不得超過十萬。至於理科之論文，中文字數通常不得超過七萬五千，英文字數不得超過五萬。
- 5.5 研究生不得呈交曾於本大學或其他大學用以領取學位之論文，惟研究生可將以前研究工作之部分成果併入相關研究領域之論文內。
- 5.6 研究生必須書面陳明其論文中屬於原創研究成果之部分及引用他人著作或其本人過去為符合某學位之要求而呈交之著作各佔之比重。
- 5.7 倘本規則第7.1條之論文審查委員會認為研究生須呈交改寫之論文，該論文必須在正式通知第一次成績之日後十二個月內及在課程指定之最長修業期內重交。

第六章 作品

- 6.1 研究生在取得音樂博士學位候選人資格後，必須呈交音樂作品以備評核，該作品須為在首次註冊日後所完成者。
- 6.2 倘本規則第7.1條之作品審查委員會認為研究生須呈交改寫之作品，該作品必須在正式通知第一次成績之日後十二個月內及在課程指定之最長修業期內重交。

第七章 論文或作品審查委員會

- 7.1 研究生論文或作品之審查，由論文或作品審查委員會辦理。該會由有關學部主任或其代表任主席，成員包括校內考試委員至少三人

(包括導師及學部主任或其代表)及由有關學部或學部委員會提名之校外考試委員一人。兼讀制研究生如為本大學全職教員，且職級在副講師或以上者，其論文或作品審查委員會應包括校外考試委員兩名。若原來委聘之校外考試委員不能出席口試，大學得委聘另一可以出席之校外考試委員。

- 7.2 論文或作品審查委員會各委員須個別提交書面報告，並按其所審查論文或作品之優劣建議應否頒授學位予該研究生。

第八章 考試

- 8.1 研究生獲頒哲學博士、教育博士或音樂博士學位之資格，由論文或作品審查委員會根據下列各項評審結果而決定：
- (甲) 論文或作品；
 - (乙) 口試；及
 - (丙) (如有關學部或學部委員會規定)筆試。
- 8.2 有關論文或作品之口試及任何筆試得按有關學部或學部委員會所訂定之地點及日期舉行。該等考試通常須於論文或作品呈交後四個月內舉行。
- 8.3 口試及任何筆試不僅限於研究生呈交之論文或作品之內容，亦可包括對其專門研究必需之有關學科知識。
- 8.4 倘研究生所呈交之論文或作品達到所要求之程度，但未能通過有關之口試或筆試，得由論文或作品審查委員會建議該生於十二個月內複試，惟以一次為限。
- 8.5 倘研究生所呈交之論文或作品達到相當水準，惟須略作修改，而論文或作品審查委員會亦滿意其口試及筆試成績，得規定該生於十二個月內修改妥當而毋須重考。
- 8.6 論文或作品審查委員會如認為研究生所呈交之論文或作品質素低劣或其考試成績不滿意者，可建議飭令該生退學。

第九章 考試結果

- 9.1 研究院院務會根據有關學部或學部委員會及論文或作品審查委員會之建議，得作如下決定：
- (甲) 建議頒授哲學博士、教育博士或音樂博士學位予研究生；
 - (乙) 要求論文或作品審查委員會向研究院院務會提供進一步意見；
 - (丙) 另行委聘考試委員解決爭論；
 - (丁) 規定研究生修改論文或作品，以備複試；
 - (戊) 建議不頒授哲學博士、教育博士或音樂博士學位；或
 - (己) 建議改頒哲學碩士或音樂碩士學位予研究生。
- 9.2 研究生考試成績經大學教務會核准後，即行個別通知。

醫學博士 學位規則

MD 1.0 總則

- 1.1 醫學博士學位之頒授條件，得依據大學規程26第8及第10段規定。該條例如下：
8. 除第10及11段另有規定外，任何人除非符合以下條件，否則不得獲頒授文學博士學位、理學博士學位、社會科學博士學位、工商管理博士學位或醫學博士學位——
- (a) 已成為香港中文大學的畢業生不少於七年；及
- (b) 考試委員認為該名人士對於促進其所修學科的發展有持續而顯著的貢獻。
10. 教務會可建議向香港中文大學的任何教務人員頒授任何學院的碩士學位或博士學位，並可為此目的而豁免該人符合在頒授學位方面所訂明的任何規定，但有關學位的考試的規定則除外。
- 1.2 醫學博士小組委員會成員包括內科學系及外科學系系主任、醫學教育組主任、醫學院各課程及考試小組委員會主席（當然委員）、醫學院院務會委任之委員兩名及研究院院務會代表一名。

MD 2.0 候選人資格

- 2.1 申請醫學博士學位候選人，必須符合下列條件之一：
- (甲) 在本大學獲得內外全科醫學士學位最少已有三年；或
- (乙) (一) 在認可之大學或院校考獲內外全科醫學士或學士學位或其他資格最少已有三年，並在香港醫務委員會取得認可之行醫資格；及
- (二) 在認可之機構連續任職最少三年，其中最少一年在本大學醫學院某一學系內任全職或兼職教員。榮譽教席通常不被視為全職或兼職教員。申請人如獲有關學部主任極力推薦並經本大學醫學院院務會核准則例外。

- 2.2 在非常特殊之情況下，以2.1(甲)或(乙)之資格申請而畢業未足三年者，得憑認可之研究經驗，獲大學教務會特准為醫學博士學位候選人。
- 2.3 申請人應向醫學博士小組委員會證明其在有關研究範圍內曾接受畢業後之訓練及具有適當之經驗。

MD 3.0 註冊

- 3.1 獲推薦授予候選資格之申請人即可獲准辦理註冊手續。註冊手續包括繳交大學指定之各項費用。
- 3.2 論文須在第一次註冊後五年內呈交。

MD 4.0 論文

- 4.1 醫學博士學位候選人通常須於呈交論文之三個月前向醫學博士小組委員會提交論文之正確題目及論文提要，以備研究院院務會通過。論文題目經通過後，非經研究院院務會核准不得更改。
- 4.2 候選人須向研究院院務會及醫學博士小組委員會提出充分證據，證明其執業及所從事之研究與論文之主題相配合。
- 4.3 候選人須呈交論文正本及謄本共四份，並均須按照研究院院務會規定之格式清晰繕寫、打字或排印，且應予釘裝。
- 4.4 候選人不得呈交曾在本大學或其他大學為獲取學位而繳交之論文。
- 4.5 候選人必須書面陳明其論文內容屬於本人研究成果者及引用他人著作作者各佔之成分。

MD 5.0 論文考試

- 5.1 論文考試由一考試委員會主持，考試委員會由醫學博士小組委員會提名，經醫學院院務會通過後，由教務會核准。考試委員會內兩名非本校教師之校外委員，得由醫學院院務會向大學推薦聘任。
- 5.2 候選人可能需出席有關其論文內容之口試。
- 5.3 考試委員會得規定論文經修改或增補後，須再次呈交。
- 5.4 考試委員會如認為候選人所呈交之論文或其口試成績太差者，可建議取消該候選人之資格。

MD 6.0 學位頒授

- 6.1 研究院院務會根據考試委員會及醫學博士小組委員會之建議，得作下列決定：
 - (甲) 向教務會建議頒授醫學博士學位。
 - (乙) 要求考試委員會及醫學博士小組委員會向研究院院務會提供進一步意見。
 - (丙) 建議不頒授醫學博士學位。
- 6.2 候選人論文考試成績經大學教務會核准後，即予個別通知。

理學博士 學位規則

DSc 1.0 學位頒授條件

- 1.1 本大學得頒授理學博士學位予對理科任何方面之知識及理解有卓越貢獻之人士；候選人對是項貢獻須提供學術著作以證明之。

DSc 2.0 候選人資格

- 2.1 學位候選人須具備下列條件之一：
 - (甲) 為本大學畢業生而有七年以上資歷者；或
 - (乙) 根據大學規程26第10段，為其他認可大學之畢業生而有七年以上資歷，且在本大學任全職教務人員不少於三年者。

DSc 3.0 候選資格之申請

- 3.1 具有本規則第二條所列條件者，可於學年內任何時間向研究院申請理學博士學位之候選資格。
- 3.2 申請人須繳納大學規定之申請費及呈交下列文件：
 - (甲) 學位、資歷及研究經驗等之聲明書一份，以示符合本規則第二條之規定；
 - (乙) 為申請本學位所需呈交之已出版之論文及/或著作三份；
 - (丙) 所呈交之論著中個人研究之具體成果及與他人合著者個人所佔份量之聲明書一份。
- 3.3 已用作取得學位或同等學術資格，或正由其他學術機構審核以考慮授予學位或同等學術資格之著作，不得作為第3.2條(乙)項所需之文件。惟必要時，該等著作可呈作輔助資料，以表明申請人在研究方面之發展。在此情形下，該等著作過往之用途，須予簡要述明。
- 3.4 申請人完成上述程序後，研究院院長將諮詢有關學院院長，提名二至三位校內及/或校外委員，經大學校長委任，組成審核委員會，對是否授予該申請人候選資格提出建議。
- 3.5 倘審核委員會全體委員反對授予申請人候選資格，研究院將通知申請人，並告知自該次申請後最少兩年方得再度申請。

- 3.6 申請人倘獲一位或以上審核委員推薦，即可獲授候選資格。但如遇審核委員會之意見不一致時，研究院將以此通知申請人，並予以撤銷申請之機會。

DSc 4.0 註冊

- 4.1 獲推薦授予候選資格之申請人，即可獲准辦理註冊手續。註冊手續包括繳交大學規定之考試費用在內。

DSc 5.0 呈交著作

- 5.1 學位候選人須於註冊後六個月內，依研究院院務會規定之格式，呈交其申請本學位之有關著作副本四份。

DSc 6.0 考試

- 6.1 學位候選人呈交之著作，將由考試委員會予以審核。該會成員係由研究院院長於諮詢有關學院院長及學部主任後提名，經研究院院務會認可，並提交大學教務會通過者。
- 6.2 考試委員會由有關學術領域之著名學者三位組成，其中至少須有兩位為校外委員。
- 6.3 考試委員於審閱候選人之著作後，須個別向研究院院長報告該著作之學術貢獻，並作下列建議：
- (甲) 呈交之著作符合頒授學位之要求；或
 - (乙) 呈交之著作須就若干方面補充，經考試委員會認為滿意，方可頒授學位；或
 - (丙) 呈交之著作不符合頒授學位之要求。

DSc 7.0 考試結果

- 7.1 倘考試委員一致贊同授予學位，研究院院務會則向大學教務會推薦頒授理學博士學位，俟教務會通過後，將由研究院通知候選人該項決定。
- 7.2 倘有一位或以上之考試委員不贊同授予學位，則該候選人是項考試作不及格論。研究院於向研究院院務會報告後，即將此決定通知有關候選人。

DSc 8.0 再度申請

- 8.1 凡著作未被考試委員會接納之候選人，於接獲研究院通知是項結果之日起，至少三年方得再行申請學位候選人資格。若再度失敗，不得作第三次申請。

DSc 9.0 著作之存放

- 9.1 依本規則第5.1條所呈交之著作副本，於候選人獲頒學位後，其中兩份將存放於大學圖書館供參閱及存案；另有有關學部各存一份。

特別生、 旁聽生及 特別研究生 學則

(本學則不適用於醫科學生及神學組學生。本學則中所有「學系」字樣，對不同學系聯合開設之課程而言，即指有關委員會。)

1.0 規則及條例

特別生、旁聽生及特別研究生應遵守大學所訂之一切規則與條例。

2.0 入學及申請手續

2.1 國際交換計劃學部特別生及特別研究生

國際交換計劃學部通常招收海外學生來校修讀該學部主辦之非學位課程。此等課程專為符合資格、通曉中、英語文之各國學生而設，使彼等從課程中獲益。申請人日前應為認可大學或書院之本科生或畢業生。交換生則按照交換協議取錄。

(甲) 特別生

特別生包括在大學修業至少二學期之本科生及領有學士學位或具同等學歷之研究生。學生須有平均積點(4.0點制)不低於3.0點之成績(即平均為乙等或以上)。如申請者所屬之學府不採用平均積點制，則將按其整體學業成績評定。特別生在本校修讀審定之課程，概不獲頒發本校學位或文憑，但獲發給所修讀科目之學業成績單。

(乙) 特別研究生

特別研究生包括在其他大學修讀高級學位課程之學生，彼等來本校係進行研究工作，撰寫碩士或博士論文者。

2.2 全日制本科課程特別生及旁聽生

2.2.1 特別生

(甲) 凡申請以特別生身分入學者，其教育程度須經有關學系及學院院務會認可。特別生攻讀審定之課程，概不授予學位。

(乙) 申請以特別生身分入學者，須呈繳加簽證明之學業證件副本，於指定日期前向教務長申請。

(丙) 特別生可獲發給所修科目之學業成績單。

2.2.2 旁聽生

(甲) 凡申請以旁聽生身分入學者，其教育程度須經有關學系及學院院務會認可。

(乙) 申請以旁聽生身分入學者，須於指定日期前向教務長申請。

(丙) 旁聽生概不獲發給成績單及學業證明。

2.3 兼讀本科課程旁聽生

2.3.1 凡申請以旁聽生身分入學者，其教育程度須經有關課程及教務會兼讀學士學位課程委員會認可。

2.3.2 凡申請以旁聽生身分入學者，須於指定日期前向教務長申請。

2.3.3 旁聽生概不獲發給成績單及學業證明。

2.4 研究院課程特別生及旁聽生

2.4.1 特別生

(甲) 凡申請以特別生身分入學者，其教育程度須經研究院有關學部認可，並經研究院院務會核准入學。所修讀之審定高級課程或所作之研究，將不獲頒授本校任何證書、文憑或高級學位。

(乙) 申請為特別生者，須呈繳加簽證明之學業證件副本，於指定日期前經由研究院有關學部轉交研究院辦事處收。

2.4.2 旁聽生

(甲) 凡申請以旁聽生身分入學者，其教育程度須經研究院有關學部認可。

(乙) 申請為旁聽生者，須於指定日期前以申請書經由研究院有關學部轉交研究院辦事處收。

(丙) 旁聽生概不獲發給成績單及學業證明。

3.0 費用

3.1 學生應繳之各項費用，均經大學校董會核定，並得隨時予以審查改訂。

3.2 除事先獲核准緩繳者外，所有費用均須在指定日期繳交。

3.3 學生逾期繳交任何費用，均將科以罰款；逾期兩週者，作自動退學論。

3.4 學生於首次註冊時須繳交保證金，以備償還所欠本校之款項或賠償損毀公物之用。扣除欠款後之保證金餘額，將於該生退學時發還。

3.5 除保證金外，已繳費用概不退還。

4.0 註冊

- 4.1 申請人獲准就讀本校某項審定課程或作研究工作後，須於指定日期繳交各項費用，並親往教務處或有關辦事處辦理註冊手續，自其首次註冊日起取得學籍。
- 4.2 學生每學年須於指定日期辦理選課手續，任何學生逾指定日期兩週尚未辦理選課者，作自動退學論。
- 4.3 學生未能於指定日期內選課者，須事前以書面向教務長或有關辦事處申請延期。
- 4.4 修讀全日制課程或作研究工作之學生，在學期中不得擔任任何有薪或無薪之全職工作。
- 4.5 任何學生除經符合大學規定攻讀審定之證書課程、文憑課程、學位課程或高級學位課程之資格者外，不得轉為攻讀該等證書課程、文憑課程、學位課程或高級學位課程之學生。學生身分之改易須經有關學系/課程/研究院學部之特別推薦，並經教務會核准。
- 4.6 學生註冊用之姓名應以其香港身分證或護照內所載為準。
- 4.7 學生之姓名、住址或其他註冊資料如有更改，應立即通知教務長或有關辦事處。
- 4.8 學生離校後，不得申請更改其註冊資料。

5.0 課業負荷

- 5.1 本科特別生每學期通常修讀科目十二至十八學分，經有關學系/課程/研究院學部事先核准多修者例外。學生於任何學期修課一概不得多於二十一學分。
- 5.2 國際交換計劃學部特別研究生在一位或多位教師督導下撰寫碩士或博士論文，每學期得修讀科目至多十學分（包括語文科目在內）。特別語文科目（學分酌減）有時得予安排，使學生可以兼修語文科及非語文科。研究院交換學生每學期修課多於十學分者，在費用及學業規定方面將作特別生處理。
- 5.3 研究院課程特別生須按研究院有關學部之規定修課。
- 5.4 旁聽生須修讀有關學系/課程/研究院學部核准之科目。

6.0 選課（旁聽生不適用）

- 6.1 學生選課須經有關學系/課程/研究院學部或國際交換計劃學部委派之教師指導，查明所擬選讀科目之授課時間確無衝突後，按照規定程序辦理選課手續。
- 6.2 學生須依照課程所定之修讀辦法選課。

7.0 退選及加選（旁聽生不適用）

- 7.1 學生擬退選或加選科目，須按照規定程序在學期授課開始後之兩週內辦理。

- 7.2 學生在極為特殊情況下始得申請准許於學期授課開始兩週後辦理退選或加選科目。此類申請須填具特定表格，呈交教務長或國際交換計劃學部辦事處，轉有關學系/課程/研究院學部或國際交換計劃學部主任考慮。
- 7.3 凡學生退選科目而未按規定程序辦理者，該科成績作「F」等級計算。

8.0 上課、請假及休學（旁聽生不適用）

- 8.1 學生須遵照所修讀科目之教師規定，到校上課，參加測驗及考試。
- 8.2 學生經缺課後，應向有關教師申請准予補足所缺之必需課業。
- 8.3 學生因病需請假逾一週者，須以書面向教務長/有關辦事處請假。請假函件須附有註冊執業醫生簽署之證明文件，並須經有關學系/課程/研究院學部認可。
- 8.4 學生因事請假逾一週者，應事先以書面向教務長/有關辦事處申請許可。請假函件須申明請假理由，並經有關學系/課程/研究院學部認可。
- 8.5 學生未經請假而連續缺課逾一月者，將作自動退學論。
- 8.6 若學生之健康情況被認為確有礙大學之團體衛生者，須暫行休學；該生在指定之休學期屆滿後，須按指示獲簽發健康證明書，方可申請復學。

9.0 課業評核及成績等級（旁聽生不適用）

- 9.1 學生課業成績按其所修科目表現逐科評核。評核標準得包括下列任何一項或多項組合：到校上課、平時作業、寫作、實驗、實習、研究論文、測驗、考試及其他評核標準。
- 9.2 評核及紀錄課業成績所使用之等級、標準及變換積點如下：

(甲) 本科課程

等級及標準	繁分等級 (必要時採用)	變換積點
A 特優	A	4.0
A- 優	A-	3.7
B 良	B+	3.3
	B	3.0
	B-	2.7
C 常	C+	2.3
	C	2.0
	C-	1.7
D 及格	D+	1.3
	D	1.0
F 不及格	F	0.0

(乙) 研究院課程

等級及標準	繁分等級 (必要時採用)	變換積點
A 特優	A	4.0
A- 優	A-	3.7
B 良	B+	3.3
	B	3.0
	B-	2.7
C 及格	C+	2.3
	C	2.0
	C-	1.7
D 不及格	D	1.0
F 劣	F	0.0

平均積點之計算法為所修讀科目之總變換積點之總和除以所修學分之總和(包括不及格之科目在內)。於此計算法中,總變換積點為變換積點乘以有關科目之學分數。

- 9.3 雖有以上第9.2條規定,修讀新雅中國語文研習所科目的國際交換計劃學部學生,可在學期開始後兩週內,向新雅中國語文研習所申請以及格/不及格的形式來紀錄該科目的成績,而該科目亦只有「及格」或「不及格」的等級,並且不會計算在平均積點內。
- 9.4 學生須於一科目中獲得「及格」或以上成績,方獲得該科目之學分。

10.0 考試 (旁聽生不適用)

10.1 科目考試

學生須參加有關教師指定之科目考試。考試方式得為筆試、實驗或口試,或此等方式之任何組合。

10.2 科目考試缺考

10.2.1 學生因病或要事不能參加某科目之考試者,須盡早以書面並附證明文件向教務長/有關辦事處申請補准缺考。此項申請不得遲於該項考試後之第十日辦理。因病或因傷缺考者,申請書須附註冊執業醫生簽署之證明文件。

10.2.2 (甲) 學生獲准於科目考試中缺考者,得由有關學系/課程/研究院學部另行考核。

(乙) 學生未獲准許而於任何考試缺考,該考試成績作「F」等級計算。

11.0 學業成績表 (旁聽生不適用)

- 11.1 學生得向本校申請詳列所修科目及成績之學業成績表正本。

- 11.2 學業成績表正本一概不發予學生本人或任何私人，而由本校直接寄達有關機構或僱主。所訂費用及郵費須於申請該成績表時一併繳交。

12.0 懲戒

- 12.1 學生違犯任何規則或條例，或犯有下列任何情事者，均應由教務會、研究院院務會、有關學院院務會及/或書院院務委員會視情節之性質及輕重予以懲處：

- (甲) 對本校人員有誹謗、威脅或毆打等行為；
- (乙) 故意損毀公物；
- (丙) 盜竊、騙取或誤用本校之任何財物；
- (丁) 抄襲作業或於考試或測驗時作弊；
- (戊) 考試時行為不當，或違犯教務會所訂之任何考試規則；
- (己) 偽造、竄改或冒用本校之任何文件或紀錄；
- (庚) 違犯條例或違背學校當局命令，足以妨害本校教學、學習、研究或行政；
- (辛) 行為有損校譽或本校利益；
- (壬) 經法庭判定犯有不道德、招物議或可鄙之行為；或
- (癸) 在提交本校之申請書或文件中作不實不盡或虛報之聲明。

- 12.2 處分可採取下列任何方式，並得紀錄在該生學業成績表內：

- (甲) 申誡；
- (乙) 在指定期限內，停止享有部分或全部之在校權益，及/或停止使用部分或全部之學校設備；
- (丙) 記過（記過三次者得著令退學）；
- (丁) 著令於指定期限內暫行休學；或
- (戊) 開除學籍。

施行(丁)項與(戊)項處分，須先經教務會通過。

- 12.3 學生於接獲處罰通知之七日內，可具函向教務會請求覆判。

圖書館規章

香港中文大學圖書館系統包括位於校園中心之大學圖書館以及位於各書院之圖書分館與教學醫院內之圖書分館。大學圖書館藏有大量研究資料以及大學本科圖書與醫學圖書之臨床前部分。各書院圖書分館所藏圖書，除一般性之參考圖書外，另有特殊主題之收藏，主要為配合大學各項課程之需，以供各學院學生使用。下開規章適用於大學圖書館系統之各圖書館，如有需要，教務會大學圖書館系統委員會得隨時修訂之。圖書館之開放時間，係配合學期之進度而擬定，公佈於各館之入口處。

圖書館之服務

享用大學圖書館之服務，全屬個人權利，不得轉與別人，別人亦不得代而用之。

圖書館之服務分下列三種：

- 一、借書 —— 本校教員、行政人員與各年級學生均享有借書之權利。本校其他人士，包括各單位文員、技術員，與教員及行政人員之配偶，亦得向大學圖書館館長申請借書證。
- 二、閱覽 —— 校外學者、研究工作者與本校畢業生，得向大學圖書館館長申請閱覽證，在館內閱覽。惟各科指定參考書籍則只為本校師生所專用。
- 三、各項特別設備 ——
 - 閱覽小間：凡本館讀者皆可使用大學圖書館之閱覽小間，但不得預定或保留。
 - 研讀室：教員自副講師以上以及攻讀博士學位之研究生，得向大學圖書館館長申請使用研讀室，每次為期三個月，在合理情形下得申請繼續使用。其他從事學術研究人士亦可申請使用此等研讀室。此等研讀室不得轉借使用。
 - 研討室：本校教員因教學之需要，得向大學圖書館館長申請使用研討室。

影印：大學圖書館系統之各圖書館皆設有影印機，讀者可在本校各圖書館影印圖書或期刊，但不得違反國際版權法之規定。影印費用由讀者自付。

館際互借：凡本館缺藏或已絕版之圖書及資料，可利用館際互借辦法借得之。

申請手續

凡讀者入館閱讀必須於入口處出示教職員證、借書證或閱覽證。申請借書證或閱覽證在流通處辦理。

借書證須妥為保管，如有遺失，應立即向圖書館報失，惟須俟兩星期後始可獲補發新證，在同一學期內只以補發一次為限。更改通訊地址亦須立即通知圖書館。

借書條例

有權在本館借書人士可歸納為下列各類：

- 一、本校註冊學生（包括大學各年級學生、研究生及交換生）。
- 二、持有效借書證之本校教職員。
- 三、其他人士：如甲類服務條件教職員之配偶、校友、訪問學人及經特許之人士。

借書數量及期限

各類讀者之借書數量及期限如下：

- 一、本科生：以十五冊為限，十四天內歸還。
- 二、研究生：以三十冊為限，三十天內歸還。
- 三、研究助理：以三十冊為限，三十天內歸還。
- 四、教員：以五十冊為限，六十天內歸還。
- 五、行政人員（甲類服務條件）：以三十冊為限，六十天內歸還。
- 六、事務助理或同等職級：以二十冊為限，三十天內歸還。
- 七、文員及技術員：以十冊為限，十四天內歸還。
- 八、甲類服務條件教職員之配偶：以三冊為限，十四天內歸還。
- 九、其他：另行擬定。

（李炳醫學圖書館之書籍，則以十五冊為限及於三十天內歸還。）

第二至第五類人士可以借出期刊；裝釘成冊之期刊可借出三天，現期刊可借出一天。

所有外借之圖書須在流通處辦理借出手續；指定參考書則在指定參考書處辦理借出手續，該等書籍之借用期間長短另擬。

經由館際互借辦法借用圖書，須遵守對方之各項規定。借書期限通常為兩星期，惟可能有部分圖書指定必須於館內閱讀，不許外借者。期刊中之論文可用影印方式取得。

參考書、善本、顯微圖書膠片以及其他視聽資料等，概不外借。

續借

讀者所借出之圖書可續借兩次，但每次皆須在該書到期之前辦理，以免罰款。

上述第四、五兩類讀者，可用書面辦理續借手續。但續借兩次後，必須將該書歸還圖書館，俾他人得以閱覽或借用。

如欲借之書已有人預約，則該書不得續借。

催還

凡借出之圖書與期刊若被列為指定參考書時，得隨時催還，其他借出圖書得於首次借出兩星期後催還。催還通知單上將示以新還書日期（即發出通知單後之五個工作天內）。借閱者接獲催還通知後，應立即還書，逾期未還者將被罰款（見「罰款」（乙））。

逾期

依期還書，乃讀者應負之責任。至若借出圖書逾期未還者，圖書館將發與逾期通知。

罰款

(甲) 逾期——所有讀者之逾期罰款，為每日每書港幣一元，最高可至港幣一百元。指定參考書之罰款為每書逾一小時罰港幣一元。

(乙) 催還——若接獲催還通知而未依期還書者，將被罰款如下：

- (1) 每日每書港幣五元；
- (2) 第二次催還之五個工作天後，圖書館得採取任何適當之行動以催還書籍。

遺失

所借圖書如有遺失或損壞至無法修補時，借書人須照原書時價（包括裝釘費）賠償，另加手續費港幣一百元與累積之逾期罰款。圖書如有損毀，一經發覺，應立即報告圖書館館長。

第四與第五類之讀者，如將圖書借出一百二十日及經過三次催還後，仍不將書歸還，或不辦理續借手續者，圖書館將通知大學總務處，照其他各項讀者之逾期還書處理辦法，收取罰款。

檢查

讀者入館閱覽，可攜小包、書袋、公事包；雨傘則應存放於入口處。食品、飲料不得攜入館內；離館時須自動將所攜出之圖書，出示出口處工作人員。

權利停止

在圖書館內之違規行為，諸如吸煙、大聲談笑、使用無線電話、傳呼機及其他騷擾等均不容許在館內發生；遇有在圖書館內妨礙他人或損毀圖書館之圖書及財物者，圖書館館長或其指定之負責人得飭令其立即離館，當日內不許再進入館內；其所損毀之圖書或財物，亦應負責賠償。嚴重違反圖書館之規章者，將導致讀者喪失其使用圖書館之權利。

(甲) 逾期還書 —— 圖書館在一般性之催還程序後，將發出書面通知，如讀者不予理會，則其在各圖書館之借書權利將暫被停止，直至其歸還所有圖書及付出其應付之逾期罰款為止。

(乙) 罰款 —— 如讀者拒絕償付其應付之罰款（逾期還書之罰款與損毀圖書、財物等之賠款等等），各圖書館將暫停其借書之權利直至其清償所有應付之罰款為止。

讀者如屢次違反圖書館規章，將會完全喪失其使用圖書館之權利。

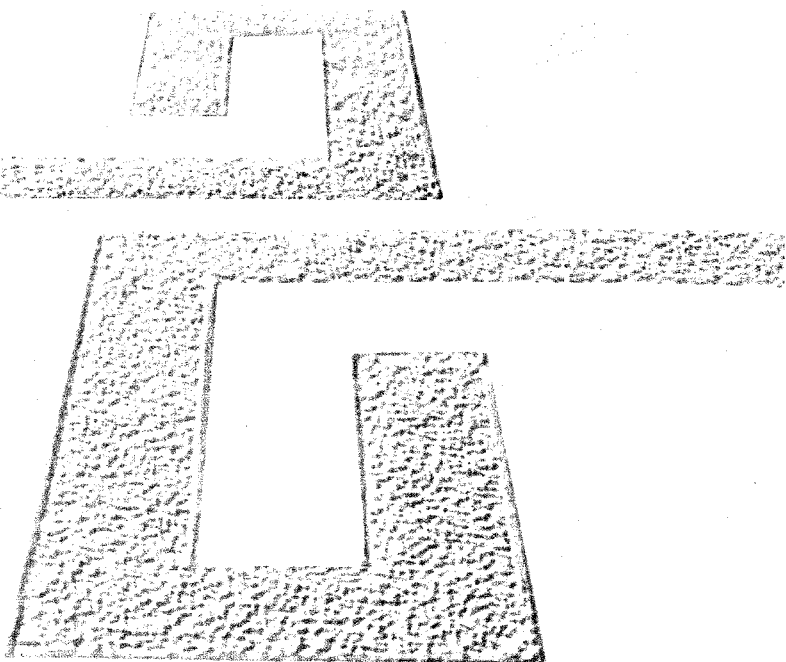

第八部

教職員名錄

「教職員名錄」所載以大學人事處截至一九九七年八月一日所提供之資料為準

教學部門

(中文姓名按筆劃序排列；「教師」一欄並附各人職稱。)

博文講座教授

楊振寧 理學士 (西南聯大)； PhD (*Chic.*)； DSc (*Drexel*)；諾貝爾物理學獎得獎人

文學院

院長

何秀煌 文學士及文科碩士 (台大)； PhD (*Mich.*)

院務室主任

陳明潔 社會科學學士 (港大)

事務助理

張敏詩 工商管理學士 (中大)

中國語言及文學系

(系主任：鄧仕樑教授)

教師

王晉江 文學士、哲學碩士及哲學博士 (中大)；學位教師教育證書、高級教育文憑及教育碩士 (港大)；副教授

何志華 文學士、哲學碩士及哲學博士 (中大)；助理教授

何杏楓 文學士及哲學碩士 (中大)； PhD (*Br. Col.*)；助理教授

吳宏一 文學士、文科碩士及哲學博士 (台大)；中國語言及文學講座教授

- 金蔣平 文學士 (華中師大); 文科碩士 (華中理大); MA (*Ohio State*); PhD (*Br. Col.*); 助理教授
- 徐芷儀 文學士及文學碩士 (中大); MPhil, PhD (*Tor.*); 副教授
- 張光裕 文學士、文科碩士及哲學博士 (台大); 教授
- 張曼娟 文學士、文學碩士及文學博士 (東吳); 助理教授
- 張雙慶 文學士及文學碩士 (中大); 教授
- 陳勝長 文學士及文學碩士 (中大); MA (*Harv.*); 教授
- 陳雄根 文學士、哲學碩士、教育文憑及哲學博士 (中大); 副教授
- 黃坤堯 文學士 (台灣師大); 哲學碩士及哲學博士 (中大); 副教授
- 黃維樑 文學士 (中大); MS (*Oklahoma State*); PhD (*Ohio State*); 教授
- 黃繼持 文學士、文科碩士及學位教師教育證書 (港大); 教授
- 黃耀堃 文學士 (中大); MLet, DLet (*Kyoto*); 副教授
- 楊鍾基 文學士 (中大); MA (*Kyoto*); 教授
- 樊善標 文學士、哲學碩士及哲學博士 (中大); 助理教授
- 蔣英豪 文學士及哲學碩士 (中大); PhD (*Calif.*); 教授
- 鄭良樹 文學士、文科碩士及文學博士 (台大); Higher Cert (*Malaysia*); 教授
- 鄧仕樑 文學士及文學碩士 (中大); 教授
- 盧璋鑾 文學士 (中大); 哲學碩士 (港大); 教授
- 名譽教師**
- 何文匯 文學士及哲學碩士 (港大); PhD (*Lond.*); JP; 名譽副教授
- 高級導師**
- 杜家祁 文學士 (台灣師大); 哲學碩士 (中大)
- 余汝豐 文學士 (中大); 哲學碩士 (港大)
- 張秉權 文學士、哲學碩士及教育文憑 (中大)
- 梁巨鴻 文憑 (新亞書院); 文學士 (中大)
- 導師**
- 李貴生 文學士及哲學碩士 (中大)
- 袁燕萍 文學士及哲學碩士 (中大)
- 康寶文 文學士及哲學碩士 (中大)
- 郭素娥 文學士、教育文憑及哲學碩士 (中大)
- 陳群松 文學士 (台大); 教育文憑 (中大); 哲學碩士 (港大)
- 陳潔儀 文學士及哲學碩士 (中大)
- 曾志雄 文學士及文科碩士 (台大); 哲學博士 (港大)
- 楊利成 文學士及哲學碩士 (中大)
- 副研究員**
- 萬波 文學士 (江西師大); 文科碩士 (福建師大)

英文系

(系主任：Prof. A.T.L. Parkin)

教師

J. Boyle, LPhil (*Heythrop*); BD (*Lond.*); BA, MA (*Oxon.*); DipESL (*Leeds*);

哲學博士 (港大); 教授

P.G. Crisp, BA (*Dub.*); PhD (*R'dg.*); 講師

J. Gleckman, BA (*Wesleyan*); MA (*Virginia*); PhD (*Wis.*); 助理教授

A.T.L. Parkin, BA, MA (*Cantab.*); PhD (*Brist.*); 英文講座教授

T. Weiss, BA (*Colorado*); MA (*Wis.*); PhD (*New Mexico*); 副教授

H.C. Wilcoxon, Jr., BA (*Amherst Coll.*); MA, PhD (*Yale*); 副教授

孔憲輝 文學士 (中大); MSc, PhD (*Edin.*); 副教授

王建元 文憑 (浸會); MA (*Redlands*); PhD (*Calif.*); 教授

何少韻 文學士 (港大); MA (*E. Anglia*); 副教授

李行德 BA (*Swarthmore Coll.*); 文科碩士 (港大); PhD (*Calif.*);

高級講師

袁鶴翔 文學士 (東吳); MA, PhD (*Occidental*); 教授

張本梓 文學士 (遼寧師大); 文科碩士 (廣州外國語學院); PhD

(*Alta*); 副教授

陳清僑 文學士及哲學碩士 (港大); MA, PhD (*Calif.*); 副教授

陸潤棠 文學士 (中大); MA (*York, Canada*); PhD (*Mich.*); 高級講師

程月媚 文學士 (中大); MA, PhD (*Mich.*); 副教授

葉彩燕 BA, MA (*Texas*); MA, PhD (*S. Calif.*); 副教授

鄧慧蘭 文學士及學位教師教育證書 (港大); MSc, PhD (*Edin.*);

副教授

譚國根 文學士 (中大); AM, PhD (*Ill.*); 教授

顧陽 文學士 (西安外國語學院); MA (*Arizona State*); MA, PhD

(*C'nell*); 副教授

英語教學單位

(署理主任：江琮娟教授)

教師

J.B. Boozer, BA (*Calif.*); MA (*N.Y.*); 副教授

G.S. Braine, BA (*Kel'ya*); MA (*American*); PhD (*Texas*); 副教授

A. Curtis, BEd (*Sunderland*); PGDipTESOL (*Sheff. Hallam*); MA, PhD (*York,*

UK); 助理教授

G.S. Fu, BA (*Wellesley*); MA, PhD (*Mich.*); 教授

B.J. Jackson, BT, BA (*St. Thomas*); MEd (*Calg.*); PhD (*Tor.*); 副教授

J.O. Lundelius, BA (*Moody Bible Inst.*); BA, MA (*W. Chester State*); PhD

(*Ill.*); 助理教授

江琮娟 BA (English), BA (Comm. Disorders), MA (*Mississippi*); PhD

(*Purdue*); 教授

陳宙珍 BA, MA (*Calc.*) ; 學位教師教育證書 (港大) ; 講師
羅黎鳳娟 FinalDip (*Inst. of Linguists*) ; DipTESOL (*Manc.*) ; MA (*Lanc.*) ;
哲學博士 (港大) ; 副教授

高級導師

E. Boyle, BEd (*Natnl. Teachers Coll.*) ; MA (*Birm.*)
左治強 文學士及哲學碩士 (中大) ; 學位教師教育證書 (港大) ;
CertTESOL (*Moorhead*)
馬冠芳 文學士及學位教師教育證書 (港大) ; MA (*York, UK*)
潘婉蕙 社會科學學士及文科碩士 (港大)
賴陳秀卿 BA, MA (*Syd.*) ; DipEd (*Syd. Teachers Coll.*)

導師

S. Bond, BA, DipEd (*Calif.*) ; MA (*Mich.*)
L. Chapple, BA (*La Trobe*) ; GradDipEd (*Melb. Coll. of Adv. Ed.*) ; MA (*Melb.*)
J.T. Corrigan, BSc (*Coll. of the Holy Spirit, Philippines*) ; MA(Ed) (*Kansas*)
P.N. Johnson, BA (*E. Anglia*) ; UCLES/RSADip ; 文科碩士 (理大)
R.W. Lewthwaite, BA (*Leeds*) ; PGCE (*Sus.*) ; RSACert (*Bournemouth Sch. of Eng.*)
K.A. McGrath, BA (*W. Ont.*) ; MEd (*Saint Mary's*)
S.E. Moody, BS, MA (*Ball State*) ; MS (*Kansas*)
P.K. Nath, BA (*Jadavpur*) ; PGDipAppLing (*Edin.*) ; MA (*Leiden*)
T.J. Roskams, BE, GradCertTESOL, PGDipTESOL, MA (*Q'd.*)
S Saunders, BA (*Tel Aviv*) ; MA (*Lanc.*)
N. Sharma, BA (*Ranchi*) ; DipTEFLA (*RSA*) ; MA (*Sur.*)
J. L. Snyder, BSc (*Iowa State*) ; MDiv (*Trinity Evangel. Div. Sch.*) ; MA (*Ill.*)
T.R. Walsh, BSc, MA (*Slippery Rock*)
朱麗霞 BA (*York, Canada*) ; 教育文憑 (中大) ; MA (*Wales*)
何媚鳳 BEd (*E. Anglia*) ; MA (*N'cle.*)
余淑儀 文學士 (中大) ; MA (*Birm.*)
李玉珍 英國語言及文學文憑 (浸會) ; BPhil (*Exe.*) ; MA (*Lond.*) ;
MA (*R'dg.*)
李玉儀 BPhil (*Birm.*) ; 文科碩士 (理大)
張美芝 社會工作學文憑 (理工) ; 文學士及教育文憑 (中大) ; MA
(*Lanc.*)
梁志新 歷史學文憑及文學士 (浸會) ; CertTESL, MA (TESL), MA
(*Speech Communication*) (*C. Missouri State*)
陳丁馨國 文學士及文科碩士 (港大) ; 管理學文憑 (中大) ; CertESP ;
CertTEFL
麥淑賢 BEdStud (*Stir.*) ; MSc (*Edin.*)
甄寶嫦 BA (*C'dia.*) ; 文科碩士 (理大)
劉卓燕 BA, DipEd (*Syd.*) ; 應用語言碩士 (東亞)
譚寶儀 社會科學學士及學位教師教育證書 (港大) ; MEd (*Tor.*)

藝術系

(系主任：李潤桓教授)

偉倫榮譽講座教授

饒宗頤 榮譽文學博士 (港大)；Doctorate(Human Sc.) (*L'Ecole Pratique des Hautes Etudes, Sorbonne*)

教師

B.L. Goodbody, BA (*Bates Coll.*)；MA, MPhil, PhD (*Col.*)；助理教授

呂振光 文學士 (台灣師大)；副教授

李潤桓 文學士 (中大)；哲學碩士 (港大)；副教授

唐錦騰 文學士及哲學碩士 (中大)；講師

高美慶 文學士 (中大)；MA (*New Mexico*)；PhD (*Stan.*)；
藝術講座教授

張義 MBE；文學士 (台灣師大)；高級講師

莫家良 文學士及哲學碩士 (港大)；DPhil (*Oxon.*)；助理教授

陳育強 文學士 (中大)；MFA (*Cranbrook Academy of Art*)；助理教授

鄭明 文學士 (台灣師大)；副教授

二級資源中心助理

陳遠光 文學士及哲學碩士 (中大)

歐洲語文學科委員會

(委員會主席：Dr. J.D. Hillenbrand)

教師

S. J. Bucher, PhD (*Westfälische Wilhelms*)；助理教授

J.D. Hillenbrand, CertSoc (*Florence*)；GrPhil (*Passau*)；LicTheol, STD (*Sto. Tomas*)；講師

A.C. Rezelman, DiplLang (*Paris*)；CertAVTeaching & Psychopedagogy (*Montpellier*)；助理教授

U.H. Wannagat, MA (*Ruhr*)；助理教授

導師

馮統照 Dip d'Etudes Fr, Dip Sup d'Etudes Fr (*Université de Lille*)；
Licence, Maîtrise D.E.A. Linguistique-Semiotique-Communication (*Université de Franche-Comté*)

歷史系

(系主任：陳學霖教授)

教師

F.C. Miles, BA (*Mich.*)；MA, PhD (*N.Y. State*)；助理教授

- C. Potter, BA (*Rollins Coll.*); MPhil, PhD (*Yale*); 助理教授
- S.H. Vittoz, BA (*Wayne State*); MA (*N.Y. State*); PhD (*York, Canada*); 副教授
- 朱鴻林 文學士及文科碩士 (台灣); PhD (*Prin.*); 副教授
- 何佩然 文學士 (中大); MA, Dip d'Etudes Linguistiques Françaises, Dip d'Etudes Approfondies, PhD (*Université de Paris III*); 副教授
- 吳倫霓霞 文學士、學位教師教育證書及文科碩士 (港大); PhD (*Minn.*); 教授
- 張學明 文學士 (中大); MA, PhD (*Calif.*); 副教授
- 梁元生 文學士及哲學碩士 (中大); PhD (*Calif.*); 教授
- 許倬雲 文學士及文科碩士 (台大); PhD (*Chic.*); 歷史學講座教授
- 郭少棠 文學士 (中大); MA, PhD (*Calif.*); 教授
- 陳學霖 文學士及文科碩士 (港大); MA, PhD (*Prin.*); 歷史學講座教授
- 曾瑞龍 文學士及哲學碩士 (中大); PhD (*Arizona*); 助理教授
- 葉漢明 文學士 (中大); MA, PhD (*Calif.*); 副教授
- 劉義章 文學士 (中大); MA, PhD (*Calif.*); 副教授
- 黎明釗 文學士及哲學碩士 (中大); AdvCertAsianStud (*Pitt.*); PhD (*Tor.*); 助理教授
- 蘇基朗 文學士及哲學碩士 (中大); PhD (*A.N.U.*); 副教授
- 副研究員**
- 邱美蕙 BA, MA (*Tor.*); 中國法律文憑 (東亞); MPhil (*Col.*)

日本研究學系

(系主任：李活雄教授)

教師

- L.Y. Nakano, BA (*Carleton Coll.*); MPhil (*Yale*); Dip (*Inter-Univ. Ctr. for Jap. Lang. Stud.*); 助理教授
- 上田早苗 BA, MA (*Osaka*); 客座助理教授
- 方徐明珠 BA, MA (*Hitotsu Bashi*); 副教授
- 余均灼 文學士、文學碩士及教育文憑 (中大); BA (*Tokyo Foreign*); 高級講師
- 李活雄 BA (*Tokyo Foreign*); MIA, PhD (*Tsukuba*); 副教授

導師

- 方韻 文學士 (暨大); MA (*Waseda*)
- 兒島慶治 BLaws (*Komazawa*)
- 高橋李玉香 MA (*Keio*); 哲學博士 (港大)
- 翁佩琮 文學士 (港大); MLing (*Tsukuba*)

計劃協調員

- 楊志豪 社會科學學士 (中大); 文學士 (暨大)

音樂系

(系主任：陳永華教授)

教師

M.E. McClellan, BA (*Minn.*); MA, PhD (*N. Carolina*); 助理教授

G.J. Olson, BA, MA, PhD (*S. Calif.*); 副教授

H.C. Ryker, BA (*Calif.*); MM, PhD (*Wash.*); 教授

J.L. Witzleben, BA (*Calif.*); MA (*Hawaii*); PhD (*Pitt.*); 副教授

余少華 文學士 (中大); MA (*Qu.*); PhD (*Harv.*); 助理教授

曹本冶 BMus, MMusicol (*Br. Col.*); PhD (*Pitt.*); 教授

陳永華 文學士 (中大); MusM, MusDoc (*Tor.*); AMusTCL ;
LMusTCL ; FTCL ; 教授

陳守仁 文學士 (中大); MA, PhD (*Pitt.*); 副教授

陳偉光 文學士 (中大); LMusTCL ; LRSM ; DPhil (*York, UK*);
副教授

黃張惠玲 文學士 (中大); DipJapStud (*Kyoto*); MPhil, PhD (*Cantab.*);
副教授

羅炳良 文學士 (中大); MMus, PhD (*Northwestern*); 教授

哲學系

(系主任：石元康教授)

教師

R.E. Allinson, AB (*S. Ill.*); PhD (*Texas*); 教授

王又如 文學士 (復旦); 講師

王啓義 文學士及哲學碩士 (中大); PhD (*A.N.U.*); 副教授

王煜 文學士、文科碩士及哲學博士 (港大); 副教授

石元康 文學士及文科碩士 (台大); PhD (*Ott.*); 教授

何秀煌 文學士及文科碩士 (台大); PhD (*Mich.*); 教授

李天命 文學士及文學碩士 (中大); PhD (*Chic.*); 講師

李翰林 BA (*Prin.*); MA (*Oxon.*); PhD (*C'nell.*); 香港最高法院大律師;
副教授

張燦輝 文學士及哲學碩士 (中大); DrPhil (*Freib.*); 副教授

陳特 文憑 (新亞研究所); PhD (*S. Ill.*); 教授

劉昌元 文學士 (台大); MA, PhD (*S. Ill.*); 教授

劉述先 文學士及文科碩士 (台大); PhD (*S. Ill.*); 哲學講座教授

鄭宗義 文學士及哲學碩士 (中大); 助理教授

霍韜晦 文憑 (新亞研究所); Cert (*Otani*); 講師

關子尹 文學士及哲學碩士 (中大); DrPhil (*Ruhr-Universität
Bochum*); 教授

宗教系

(署理系主任：Prof. D.L. Overmyer)

教師

- D.L. Overmyer, BA (*Westmar Coll.*); BD (*Evangelical Theol. Sem.*); MA, PhD (*Chic.*); 宗教學講座教授
- 江大惠 文學士 (中大); MTh (*S. Methodist*); 講師
- 余國藩 BA (*Houghton Coll.*); STB (*Fuller Theol. Sem.*); PhD (*Chic.*); 宗教學講座教授
- 吳梓明 文學士、神學碩士及教育文憑 (中大); MA, PhD (*Lond.*); 副教授
- 李熾昌牧師 文學士及神學碩士 (中大); PhD (*Edin.*); 教授
- 黃根春 文學士及神學碩士 (中大); DTh (*Heidel.*); 副教授
- 黃慧貞 文學士 (中大); BD (*S.E. Asia Grad. Sch. of Theol.*); MA (*Chic.*); 講師
- 黎志添 文學士 (中大); BD (*S.E. Asia Grad. Sch. of Theol.*); MA, PhD (*Chic.*); 助理教授
- 盧龍光牧師 理學士 (中興); 神學碩士 (中大); PhD (*Durh.*); 助理教授 (兼任神學組主任及教牧事工部主任)
- 賴品超 文學士及神學碩士 (中大); PhD (*Lond.*); 助理教授
- 譚偉倫 文學士 (中大); MA, PhD (*McM.*); 助理教授
- 龔立人 BTh (*Lutheran Theol. Sem.*); MPhil (*St. And.*); PhD (*Glas.*); 助理教授

名譽教師

- M.E.M. El-Iman, BA (*Khart*); Dip (*Islamic Univ. of Omdurman*); 名譽導師
- J. Lagerwey, PhD (*Harv.*); 名譽客座講師
- 吳榮恩牧師 文學士及學位教師教育證書 (港大); MDiv (*Prin. Theol. Sem.*); MTh (*Trinity, Tor.*); DMin (*Christian Theol. Sem.*); 名譽講師

神學組教牧事工部副主任

- 吳榮恩牧師 文學士及學位教師教育證書 (港大); MDiv (*Prin. Theol. Sem.*); MTh (*Trinity, Tor.*); DMin (*Christian Theol. Sem.*)

名譽高級研究員

- 周永新 MBE; 文學士、社會學文憑及哲學博士 (港大); MA (*Manc.*); JP

名譽副研究員

- C.T. Smith, BA (*De Pauw*); MDiv (*Union Theol. Sem.*)
- P.L. Wickeri, AB (*Colgate*); MDiv, PhD (*Princeton Theol. Sem.*)
- 高天明 社會科學學士 (中大); MSc, DipAdultEd (*Br. Col.*); DipCS, MCS (*Regent Coll.*); 社會科學碩士 (港大); MRAPI; MCIT; MIPD

陳慎慶 文學士及神學碩士 (中大); MTh (*Edin.*)
潘余妙雲 文學士 (東海); MA (*Out.*); MCS (*China Grad. Sch. of Theol.*)

翻譯系

(系主任：金聖華教授)

教師

方梓勳 文學士 (中大); MA (*York*); MA, PhD (*Tor.*); 副教授
王宏志 文學士及哲學碩士 (港大); PhD (*Lond.*); 副教授
何元建 文科碩士 (蘭州); MPhil (*York, UK*); PhD (*Lond.*); 副教授
吳兆朋 文學士 (港大); PhD (*Stockholm*); 副教授
李德鳳 文學士及文科碩士 (南京師大); PhD (*Alta.*); 助理教授
金聖華 OBE; 統一文憑 (崇基); MA (*Wash.*); Doctorat de 3^e Cycle en Littérature et Civilisation Françaises (*Paris*); 翻譯學講座教授
莫詠賢 文學士、哲學碩士及哲學博士 (港大); 副教授
陳善偉 文學士 (中大); PhD (*Lond.*); 教授
童元方 文學士 (台大); MA (*Asian Stud.*), MA (*Art Hist.*) (*Oreg.*); PhD (*Harv.*); 助理教授
劉必慶 文學士 (北大); CertBilingMethod (*N.Y. State*); 副教授

語文自學中心

事務助理

胡佩儀 翻譯及傳譯高級證書 (城市理工); BA (*Hawaii*)

工商管理學院

院長

李金漢 商學士及商學碩士 (中大)； PhD (*Northwestern*)

副院長

陳志輝 工商管理學士及哲學博士 (中大)； MBA (*Calif.*)
(商學本科課程學科主任)

羅文鈺 BA, PhD (*Texas*) (工商管理研究院學科學科主任)

院務室

院務室主任

楊胡令筠 文學士 (港大)

工商管理碩士課程

高級事務助理

劉仇麗芬

事務助理

李慧敏 社會科學學士 (中大)

行政人員工商管理碩士課程

事務助理

阮泳嫻 文學士 (中大)； MEdAdmin (*M.S.W.*)

商學本科課程

事務助理

張玉輝 文學士 (港大)； 理科碩士 (理大)

會計學院

(院長：何順文教授)

教師

F.A. Gul, BA (*Malaya*)； MCom (*Liv.*)； PhD (*N.E.*)； AASA； CPA (*Aust.*)；
FCMA； ACA； 會計學講座教授

- M.J. Ferguson, BSB, PhD (*Minn.*) ; 助理教授
- G.I.M. Haw, BA (*Cheong-Ju*) ; MBA, PhD (*Alabama*) ; 客座教授
- A. Majid, BA, MA (*Malaya*) ; PhD (*Toledo*) ; LLB (*Lond.*) ; CompLaw (*Intl. Islamic*) ; CertLegalPract (*Malaysia*) ; Advocate & Solicitor (*Malaysia*) ; 副教授
- H. Sami, BS (*Iranian Inst. of Adv. Acctg.*) ; MS (*C. Mich.*) ; PhD (*Louisiana State*) ; 訪問學人
- 何順文 BBA (*Wash.*) ; MSc (*Lond.*) ; PhD (*Brad.*) ; MIDPM ; MBCS ; CCP ; MHKIE ; CMA ; 教授
- 吳奕敏 BAdm, BCom, MBA (*Ont.*) ; DipFinMgt (*N.E.*) ; AHKSA ; CPA (*Aust.*) ; MIMgt ; 副教授
- 吳毓武 工學士 (華南理大) ; MBA (*C'dia.*) ; MSc, MPh, PhD (*N.Y.*) ; 副教授
- 呂文貞 BS (*Brigham Young*) ; MBA (*N.E. Louisiana*) ; MAcct (*Wash. State*) ; CPA (*Wash.*) ; AHKSA ; 副教授
- 巫麗蘭 工商管理學士 (中大) ; MBA (*Birm.*) ; FCCA ; AHKSA ; IIA ; 客座助理教授
- 李高美娜 商學士 (輔仁) ; MA (*Missouri*) ; PhD (*Utah*) ; CPA (*USA*) ; AHKSA ; 助理教授
- 李淑儀 社會科學學士 (港大) ; MSc (*Edin.*) ; ACIS ; AASA ; FHKSA ; CPA (*Aust.*) ; 副教授
- 林自強 工商管理學士 (中大) ; MS (*Texas Tech.*) ; FCCA ; CMA ; 助理教授
- 姜兆東 DipUnivStud (*Remnes*) ; 文學士 (南京) ; LLM, SJD (*Mich.*) ; JD (*Kensington*) ; 副教授
- 唐吳友箴 商學士 (政大) ; MPA (*Texas*) ; 副教授
- 梁均立 BSc (*Arizona State*) ; MBA (*Calif.*) ; PhD (*Arkansas*) ; 副教授
- 陳冠雄 商學士 (中大) ; MAccSc (*Ill.*) ; PhD (*Penn. State*) ; CMA (*USA*) ; CPA (*USA*) ; FHKSA ; 會計學講座教授
- 陳榮耀 MBA (*Cran. I.T.*) ; PGDipComLaw (*Monash*) ; FCMA ; ACIS ; AHKSA ; 副教授
- 楊兆萊 理學士及工商管理碩士 (中大) ; CMA (*Can.*) ; 副教授
- 廖爾匡 BS (*San Jose State*) ; MBA (*Utah*) ; Acct (*Virg. Polytech. Inst. & State Univ.*) ; PhD (*Nebraska-Lincoln*) ; 副教授
- 齊大慶 理學士及文學士 (復旦) ; MBA (*Hawaii*) ; PhD (*Mich. State*) ; 助理教授
- 劉志強 BEc, LLB, PGDipComLaw (*Monash*) ; 法學碩士 (港大) ; Advocate & Solicitor (*Malaysia*) ; 副教授
- 鄭樹棠 BA, PhD (*Mich. State*) ; 副教授
- 鄺覺仕 工商管理學士及工商管理碩士 (中大) ; FCCA ; ACIS ; AHKSA ; 副教授

導師

黃覺岸 LLB (Lond.); LL.M (Wales)

決策科學與企業經濟學系

(系主任：俞肇熊教授)

教師

M.B. Devereux, BA, MA (Dublin); PhD (Qu.);

決策科學與企業經濟學講座教授

B.L. Mak 工商管理學士 (中大); MS (Carnegie Mellon); MS, PhD (Northwestern); 副教授

伍鳳儀 BS (N.W. Oklahoma State); MS, PhD (Oklahoma State); 教授
李天生 理學士及理學碩士 (交大); MBA, PhD (Missouri); 教授
李宏毅 理學士 (清華); 文科碩士 (中國人民大學); MA, PhD (Ohio State); 助理教授

李慶琦 文學士 (東海); MBA (Oklahoma City); PhD (Penn. State); 助理教授

金承哲 BA (Seoul); MBA (Hawaii); PhD (Oregon); 副教授
俞肇熊 社會科學學士 (中大); MS (S. Ill.); MA, PhD (Wash.); 營運與系統管理學講座教授

段樵 理學士 (中興); MSc, PhD (Ohio State); 教授
洪家耀 BSc (Mass.); MBA (Boston Coll.); MSc (Syr.); MSc, PhD (Case W. Reserve); 副教授

張國洪 社會科學學士 (中大); PhD (Mich. State); 副教授
張惠民 理學士 (台大); MBA, PhD (Rensselaer Poly. Inst.); 副教授
梁志堅 BSIE (Northeastern); MS, PhD (Virginia Polytech. Inst. & State Univ.); 教授

莫文光 社會工作學文憑 (浸會); MA (Tor.); MSW, MURP, PhD (Hawaii); 副教授

陳章天 BA (Korea); MA (Mankato State); PhD (Louisiana State); 助理教授

陳纘揚 工商管理學士 (中大); MBA (Br. Col.); 副教授
馮嘉耀 社會科學學士 (中大); MA, PhD (W. Ont.); 副教授
黃偉 理學士 (華中理大); 工商管理碩士 (西安交大); MS (N.U. S'pore.); 助理教授

趙耀華 物理文憑 (浸會); BSc (Lond.); MA, PhD (Penn. State); 助理教授

蔡克 文學士 (台大); 哲學碩士 (中大); PhD (Bonn); 副教授
賴紹琮 社會科學學士 (中大); MBA (Ohio); MS (Arizona); PhD (Texas); 副教授

羅文鈺 BA, PhD (Texas); 教授

副研究員

曹東 理學士 (華南理大); MS, PhD (*Louvain*)

財務學系

(系主任: 史怡中教授)

教師

P.B. McGuinness, BA (*N'cle., UK*); MPhil (*Cantab.*); PhD (*Leeds*); 副教授

H.A.L. Thomas, BA (*Alta.*); 工商管理碩士 (中大); PhD (*N.Y.*); 副教授

方偉明 社會科學學士 (中大); MA, PhD (*Ohio State*); 助理教授

王詞 法學士 (中國文化學院); MS, MBA, PhD (*Texas*); 教授

史怡中 文學士 (台灣師大); MA (*Ohio State*); PhD (*S. Ill.*); 教授

朴永植 BA (*Hankuk Univ. of Foreign Stud.*); PhD (*Chic.*); 助理教授

周玉清 理科碩士 (北大); PhD (*Maths.*) (*Col.*); 助理教授

周應峰 BSc, MA, PhD (*Tor.*); 助理教授

范建強 社會科學學士 (中大); MA, PhD (*N.Y. State*); 副教授

鄧咸平 文學士 (東海); 文科碩士 (台大); MA, PhD (*Penn.*);

財務學講座教授

張偉華 BA (*E. Wash.*); MS, PhD (*S. Ill.*); 副教授

張華 工學士 (天津); MBA, PhD (*McG.*); 副教授

許丹林 統一文憑 (崇基); MS (*San Diego State*); 副教授

楊瑞輝 BSc, MSc (*Well.*); DPhil (*Oxon.*); 財務學講座教授

蔣紹坪 BBA (*C.U.N.Y.*); PhD (*Penn.*); 教授

鄭會榮 BBA, MBA (*S. Fraser*); PhD (*Maryland*); 助理教授

兼任高級研究員

劉鴻儒

副研究員

李慶華 理學士及教育文憑 (中大); MBA (*C'dia.*)

國際企業學系

(系主任: 劉可復教授)

教師

K.E. Neupert, BA (*Loyola-Chic.*); MBA (*N. Ill.*); MSc (*Ill.*); PhD (*W. Ont.*);

助理教授

D.C. Thomas, BSc (*Appalachian State*); MBA (*N. Carolina*); PhD

(*S. Carolina*); 訪問學人

王譽龍 BA (*Qu.*); MBA (*York, Canada*); FLMI; CMA; CGA

(*Can.*); 副教授

- 李驥 工學碩士 (華中理大); MBA, PhD (Tor.); 助理教授
 區玉輝 工商管理學士及哲學碩士 (中大); PhD (Br. Col.); 助理教授
 彭維剛 BSc (Minn. State); PhD (Wash.); 助理教授
 閔建蜀 MA, PhD (Freib.); 市場學講座教授
 楊怡凱 BA (Whittier Coll.); 工商管理碩士及哲學博士 (中大); 副教授
 福田和男 BS (Iowa State Univ. of Sc. and Tech.); MBA (Col.); 哲學博士 (港大); 教授
 劉可復 商學士及商學碩士 (中大); MBA (Col.); 教授
 盧榮俊 工商管理學士 (中大); MBA (Calif.); PhD (City, Lond.); 教授
 錢共鳴 文學士及文科碩士 (廈門); PhD (Lanc.); 助理教授
 蘇偉文 工商管理學士及工商管理碩士 (中大); 助理教授

管理學系

(系主任：劉忠明教授)

教師

- D.C. Ahlstrom, BA, MPhil, PhD (N.Y.); MBA (Hawaii); 助理教授
 E.N. Brockmann, BSEE (New Mexico); BSc (Albuquerque); MBA, PhD (Flor. State); 助理教授
 J.S. Kane, BS (Boston); MA (Minn.); PhD (Mich.); 副教授
 呂源 工學士 (北京工業大學); MBA (China-EC Mgmt. Inst.); PhD (Aston); 副教授
 呂蘇綺麗 社會科學學士 (港大); MSc (Lond.); MPhil (Henley); ITP(INSEAD); 副教授
 周巧笑 工商管理學士 (中大); MBA, PhD (Georgia State); 教授
 牧野成史 BA, MBA (Keio); PhD (W. Ont.); 助理教授
 張偉雄 工商管理學士 (中大); PhD (Virg. Polytech. Inst. & State Univ.); 助理教授
 敖恒宇 社會科學學士 (中大); MA, PhD (Chic.); 副教授
 斯小夫 文學士 (華東師大); MBA, PhD (Wash. State); 助理教授
 黃熾森 工商管理學士 (中大); PhD (Purdue); 副教授
 溫振昌 BASc (Ott.); 工商管理碩士 (港大); PhD (Louisiana State); 副教授
 葉日崧 文學士及文科碩士 (台大); MBA, PhD (Temple); 副教授
 劉忠明 社會科學學士及工商管理碩士 (中大); PhD (Texas A & M); 副教授
 潘偉強 BA, MEd, PhD (Tor.); FIMgt; FIPD; FIHRM (HK); 副教授
 蔡美玲 BSc (Wis.); MA, PhD (Ohio); 副教授
 鄭偉楠 BBA, MBA (Texas); 副教授

名譽教師

饒美蛟 社會科學學士 (中大); MA (*Vanderbilt*); MBA (*Br. Col.*);
PhD (*S. Fraser*); 名譽講座教授

市場學系

(系主任：董何淑貞教授)

教師

C.A. Ingene, AB (*Wash.*); AM, PhD (*Brown*); 市場學講座教授
C.F. Steilen, BSc (*Bradley*); MBA (*Calif. State*); PhD (*Oregon*); 高級講師
L.A. Swanson, BSc, MSc (*Wyoming*); PhD (*Georgia*); 副教授
于宏碩 BA, MSEE, MBA, PhD (*Missouri*); 副教授
孔慶勤 BMus (*Oberlin Coll.*); MBA, PhD (*York, Canada*); 助理教授
李金漢 商學士及商學碩士 (中大); PhD (*Northwestern*);
市場學講座教授
林小苗 BSc (*Chulalongkorn*); CMIM (*Thammasat*); PhD (*Texas*);
副教授
洗日明 工商管理學士 (中大); MBA (*Texas*); PhD (*Br. Col.*); 副教授
唐瓊璋 文學士及理學士 (政大); MSc (*Texas Tech.*); PhD (*Texas*);
副教授
許敬文 工商管理學士 (中大); PhD (*Lond.*); 副教授
陳志輝 工商管理學士及哲學博士 (中大); MBA (*Calif.*); 教授
董何淑貞 工商管理學士 (中大); MBA (*Indiana*); 教授
賈建民 理學士 (西南交大); 理科碩士 (上海交大); PhD (*Texas*);
助理教授
劉建南 社會科學學士 (中大); MA (*Georgia State*); PhD (*Purdue*);
副教授
謝清標 工商管理學士及工商管理碩士 (中大); 社會科學碩士
(港大); PhD, DipSocSc (*Massey*); 副教授
蘇麗文 BSc, MBA (*Aston*); 副教授

教育學院

院長

鍾宇平 BA (Oregon); MA (Mich. State); MA, PhD (Stan.)

行政助理

鄧劉潔萍 工商管理學士 (中大)

事務助理

程蕭嘉燕 工商管理學士 (中大)

黃偉光 社會科學學士 (中大)

計劃協調員

楊碧樺 BA, MA (Col.)

趙志成 BA (Kent); 高級教育文憑及教育碩士 (港大)

課程與教學學系

(系主任：鍾財文教授)

教師

D.J. Coniam, BA (S'ton.); CertEd (Leic.); MA, PhD (Birm.); 副教授

M.A. Falvey, CertEd (Durh.); MA (Birm.); 副教授

何偉傑 文學士、教育文憑及文學碩士 (教育) (中大); DipAppLing (Reg. Lang. Ctr., Sing.); 助理教授

何萬貫 文學士、教育文憑及教育碩士 (中大); 哲學碩士 (港大); 助理教授

余迺永 文學士及哲學博士 (台灣師大); 哲學碩士 (中大); 副教授

李子建 文學士 (港大); MSc (Oxon.); 教育文憑、文學碩士 (教育) 及哲學博士 (中大); MIEEnvSc ; 副教授

李芳樂 理學士、教育文憑、文學碩士 (教育) 及哲學博士 (中大); 助理教授

周漢光 文學士及哲學碩士 (中大); 文學博士 (台灣); 副教授

林智中 文學士及學位教師教育證書 (港大); MA, PhD (Lond.); 副教授

秦家慧 文學士及教育文憑 (中大); 高級教育文憑及教育碩士 (港大); 助理教授

麥思源 理學士及教育文憑 (中大); MSc, PhD (Brown); 教授

黃家鳴 文學士 (港大); 教育文憑及文學碩士 (教育) (中大); 講師

黃毅英 文學士、哲學碩士、學位教師教育證書及哲學博士 (港大); 文學碩士 (教育) (中大); FSS ; 副教授

黃顯華 社會科學學士、教育文憑及文學碩士 (教育) (中大); EdD (Calif.); 副教授

- 楊秀珠 文學士、教育文憑及文學碩士 (教育)(中大)； MA, PhD (Calif)； 助理教授
- 葉殿恩 理學士、哲學碩士、學位教師教育證書、高級教育文憑、教育碩士及哲學碩士 (港大)； 助理教授
- 鄧耀南 社會科學學士 (港大)； 教育文憑及哲學碩士 (中大)； 講師
- 蕭麗萍 社會科學學士 (港大)； BA (Lond.)； 教育文憑及文學碩士 (教育)(中大)； 副教授
- 鍾財文 理學士、教育文憑及文學碩士 (教育)(中大)； 教授
- 鄭偉良 工程學士及教育行政證書 (港大)； 教育文憑 (中大)； MEd (Calif)； 講師

高級導師

- 施敏文 文學士 (中大)； MIL； LTCL； 英語教學文憑及文學碩士 (城市理工)； MEd (Q'ld. U.T.)
- 楊熾均 文學士 (台灣師大)； 教育文憑 (中大)； 文憑 (新亞研究所)

副研究員

- 林安 文學士及哲學碩士 (中大)

教育行政與政策學系

(系主任：陳若敏教授)

教師

- M.M. Chew, BS (Calif)； MA (Prin.)； 講師
- C.A.J. Dimmock, BSc(Econ), PhD (Lond.)； PGCE (Leeds)； MEd (R'dg.)；

副教授

- A. Walker, BEd (N.E.)； MEd, PhD (Ill.)； 副教授
- 文思慧 文學士 (中大)； MA, PhD (W. Ont.)； 副教授
- 何瑞珠 理學士、教育文憑及文學碩士 (教育)(中大)； 助理教授
- 肖今 文學士 (北京廣播學院)； MA, PhD (Mich. State)； 助理教授
- 陳若敏 BA (Houghton)； MEd, EdD (N.Y. State)； 教授
- 麥肖玲 文學士 (港大)； MA, MEd (Tor.)； PhD (N.Y. State)； 副教授
- 彭新強 理學士、學位教師教育證書及教育碩士 (港大)； 管理學文憑 (理工及香港管理專業協會)； PhD (N'cle., NSW)； 助理教授
- 曾榮光 社會科學學士、教育文憑、哲學碩士及哲學博士 (中大)； 副教授
- 劉國強 文學士及哲學碩士 (中大)； PhD (Hawaii)； 副教授
- 蔡寶琼 社會科學學士及哲學碩士 (港大)； DPhil (Oxon.)； 副教授
- 鄭漢文 文學士及哲學碩士 (中大)； PhD (Lond.)； 助理教授
- 鄭燕祥 理學士、教育文憑及文學碩士 (教育)(中大)； MEd, EdD (Harv.)； 教授

- 盧乃桂 BA (Oregon) ; Cert (East Asian Inst., Col.) ; MIA, EdD (Col.) ; 教授
- 鍾宇平 BA (Oregon) ; MA (Mich. State) ; MA, PhD (Stan.) ; 教授

教育心理學系

(系主任：侯傑泰教授)

教師

- R. Heyworth, BSc, MSc (Well.) ; DipTeaching (Christchurch Teachers' Coll.) ; DipEd (Cant.) ; MSc, PhD (Stan.) ; 副教授
- 林文鶯 教育學士 (台大) ; MA (S. Ill.) ; PhD (Flor.) ; 副教授
- 林孟平 文憑 (浸會) ; MS (Wagner) ; PhD (Ill.) ; 教授
- 侯傑泰 理學士及文學碩士 (教育)(中大) ; 學位教師教育證書及哲學博士 (港大) ; 副教授
- 倪玉菁 文學士 (北京、師大) ; MA, PhD (Calif.) ; 助理教授
- 張炳松 理學士、教育文憑及文學碩士 (中大) ; PhD (Purdue) ; 副教授
- 張華華 數學文憑 (華東師大) ; MS, PhD (Ill.) ; 副教授
- 張雷 文學士 (河北) ; MS, PhD (S. Calif.) ; 助理教授
- 張儉成 BSSc (S'ton.) ; 教育文憑及文學碩士(教育)(中大) ; 助理教授
- 梁湘明 BS, MS, PhD (Ill.) ; 副教授
- 陳維鄂 BA (Brock) ; MA, PhD (W. Ont.) ; 教授
- 黃蘊智 文學士及學位教師教育證書 (港大) ; 文學碩士(教育)(中大) ; DrPhil (Heidel.) ; 助理教授
- 鄭佩芸 文學士 (中大) ; MA (McG.) ; MEd, DipEd, PhD (Alta.) ; 助理教授
- 盧林發 BSc (Wash.) ; MSc (Seattle Pacific) ; MEd (Nevada) ; EdD (Pitt.) ; 副教授
- 蕭寧波 理學士及哲學碩士 (港大) ; MA, PhD (Calif.) ; 助理教授

名譽教師

兼任教授

- 蕭炳基 文學士 (台灣師大) ; MS(Ed), PhD (Fordham)

副研究員

- 葉明浩 工程學士、學位教師教育證書、高級教育文憑及教育碩士 (港大)

體育運動科學系

(署理系主任：陳展鳴教授)

教師

- D.P. Johns, BPE, MA, PhD (Alta.) ; 副教授

王香生 BEd (*Liv.*); MSc, PhD (*Lough.*); 助理教授
 洪友廉 文憑 (清華); 教育碩士 (北京體育學院); DSpSc (*Deutsche Sporthochschule Koeln*); 副教授
 夏秀禎 文學士 (輔仁); MPE (*Springfield*); PhD (*Walden*); 助理教授
 許世全 BPE, MSc (*Springfield*); EdD (*Houston*); 助理教授
 陳展鳴 BBA, MS, PhD (*N. Texas State*); 副教授

導師

陳運家 教育學士 (台灣師大); MEd (*Manc.*)
 劉永松 文學士 (中大); MPE (*Springfield*)

體育部

(主任：韓桂瑜女士)

教師

韓桂瑜 MA (*N.Y.*); 講師

高級導師

黃靖 教育學士 (台灣師大)
 盧遠昌 教育學士 (台灣師大); MPE, CertAdvSt (*Springfield*)
 盧德溪 教育學士 (台灣師大)

導師

江曾碧珠 教育學士 (台灣師大)
 何國泰 BEd (*Liv.*)
 沈劍威 教育學士 (台灣師大); MPE (*Springfield*)
 阮伯仁 BPE, MS (*Springfield*)
 周張貞美 BEd (*Liv.*); MPE (*Springfield*)
 邱永強 BEd (*Wolv.*)
 張偉傑 高級證書 (中大); BEd (*Liv.*); GradCertRecreat&SportsMgt (*Vic. U.T./港大*)
 郭永昌 教育學士 (台灣師大); MPE (*Springfield*)
 陳志明 BEd (*Liv.*); MSc (*Brist.*); GradDipRecreat&SportsMgt (*Vic. U.T./港大*)
 陳梁鳳蓮 BPE (*Springfield*)
 陳德有 MEd (*Hull*)
 陳耀武 體育教育文憑 (台灣體育學院)
 湯遠明 教育學士 (中大)
 雷陳麗子 教育學士 (台灣師大)

教學發展組

主任

盧乃桂 BA (*Oregon*); Cert (*East Asian Inst., Col.*); MIA, EdD (*Col.*)

協調主任

蕭麗萍 社會科學學士 (港大); BA (*Lond.*); 教育文憑及文學碩士 (教育) (中大)

事務助理

陳姬伶 文學士 (浸大)

工程學院

院長

周昌 BS (*Tenn.*); MS (*M.I.T.*); EngScD (*Col.*); FIEEE

工程學榮譽講座教授

高鋨 CBE ; BSc, PhD (*Lond.*); 榮譽理學博士 (中大); DSc (*Sus.*);
DEng (*Glas.*); DSc (*Durh.*); DUniv (*Griff.*); FEng ; NAE
(*USA*); FIEE ; FIEEE ; FHKIE

院務室主任

羅朱秀蘭 文學士及社會科學碩士 (港大)

事務助理

曾君納 BS (*S.E. Missouri State*); 商業管理深造文憑 (理工)

計算機科學與工程學系

(系主任：吳錦榮教授)

教師

王文漢 理學士及哲學碩士 (中大); PhD (*Calif.*); 助理教授
王平安 BSc (*National*); MS, MA, PhD (*Indiana*); 助理教授
孔慶琛 BS (*Stan.*); MS (*Ill.*); MS, PhD (*Wis.*); 教授
吳有亮 BS (*Flor. Intl.*); MS (*Miami*); PhD (*Calif.*); 助理教授
吳錦榮 MSc, PhD (*Brad.*); MBCS ; CEng ; 教授
呂自成 BSEE, MS (*I.I.T.*); PhD (*Calif.*); 副教授
呂榮聰 理學士 (台大); MS, PhD (*Calif.*); 副教授
李浩文 BMath, MMath (*Wat.*); PhD (*Vic.*); 副教授
李健康 BSc, MSc (*Manc.*); 副教授
李滿全 BSc, MSc, PhD (*Lond.*); DIC ; 副教授
李德群 BA, BS (*Calif.*); MS, PhD (*Caltech.*); 助理教授
金國慶 BS (*Caltech.*); MS, PhD (*S. Calif.*); MIEEE ; 助理教授
孫漢秋 應用科學學士及理科碩士 (華中理大); MAsc (*Br. Col.*); PhD
(*Alla.*); 助理教授
徐雷 工學士 (哈爾濱工業大學); 工學碩士及工學博士 (清華);
教授
梁恒惠 BSc, BE, PhD (*Syd.*); 助理教授
梁浩鋒 理學士及哲學碩士 (中大); PhD (*Lond.*); DIC ; 副教授
梁廣錫 BSc, PhD (*Lond.*); MBCS ; MIEE ; CEng ; SMIEEE ;
MACM ; 教授
陳麗雲 BA, PhD (*Cantab.*); 副教授
陸勤 理學士 (北京師大); MS, PhD (*Ill.*); 副教授

傅慰慈 理學士 (中大); MSc, PhD (*S. Fraser*); 助理教授
 黃健康 BSc (*Birm.*); PhD (*Cantab.*); 副教授
 黃澤權 文學士 (港大); MA, PhD (*Col.*); FIEEE ;
 計算機科學與工程學講座教授
 楊浩輝 BS (*Oklahoma*); MS, PhD (*Texas*); 助理教授
 蒙耀生 BSc (*Manit.*); MSc, PhD (*Tor.*); 高級講師
 蔡雷震 理學士 (浙江); MSc (*Vic.*); PhD (*Tor.*); 副教授
 簡永基 理學士 (中大); MSc (*Calif.*); PhD (*Lond.*); 副教授

導師

柯兆恆 理學士及哲學碩士 (中大)
 劉壽明 文學士 (理工); 哲學碩士 (中大)

二級高級電算師

江鑾 BSc, MSc (*Lond.*)

研究員

A.A. Albrecht, BSc (*Urkunde*); DrRerNat, DrScNat (*Humboldt*)

副研究員

方劍 工學士、工學碩士及工學博士 (上海交大)
 王太君 理學士 (清華); 理科碩士 (東南)
 王震源 理學士 (復旦); PhD (*N.Y.*)
 胡國榮 理學士 (北大); 理學碩士; 理學博士 (中國科學院)
 黨創寅 理學士 (山西); 理科碩士 (*Xidian*); PhD (*Tilburg*)

事務助理

徐姬婷 公共及社會行政高級文憑 (城市理工); BA (*Ulster*)

電子工程學系

(系主任: 程伯中教授)

教師

J. D.A.E.D. Franca, Ele.Eng., Agregado (*IST*); PhD (*Imperial Coll.*); FIEEE ;
 客座教授
 I.H. Wilson, BSc, PhD (*R'dg.*); CPhys ; FIP ; CEng ; 電子工程學講座教授
 李棠 BE, PhD (*N.S.W.*); 副教授
 徐孔達 工程學士 (港大); MSc (*Manc.*); PhD (*Birm.*); CEng ;
 MIEE ; MIEEE ; 教授
 張元亭 理科碩士 (山東); PhD (*New Br.*); SMIEEE ; 副教授
 張逢猷 理學士(電子工程)(成功); 理科碩士(電子工程)(交大);
 EngScD (*Col.*); FIEEE ; 客座教授
 梁康忠 BSc (*C.C.N.Y.*); MS, PhD (*M.I.T.*); 副教授

- 許中奇 理學士(電子工程)(台大)；MSEE (*Purdue*)；PhD (*Utah*)；
副教授
- 許正德 理學士 (港大)；MS, PhD (*Col.*)；MIEEE；副教授
- 許建斌 理學士及理科碩士 (南京)；Dr.rer.nat. (*Konstanz*)；MAPS；
MAVS；MIEEE；MMRS；助理教授
- 陳昌發 BT (*N.Y. State*)；MSEE, PhD (*Lehigh*)；MIEEE；副教授
- 陳澤權 工程學士 (港大)；MSc, DipMicrowaveEng, PhD (*Lond.*)；
CEng；MIEE；MHKIE；MIEEE；副教授
- 陳錦泰 理學士 (港大)；PhD (*C'nell.*)；MIEEE；副教授
- 曾漢奇 BA, MA, PhD (*Cantab.*)；MIEEE；副教授
- 湛偉權 理學士 (中大)；MSc, PhD (*Lough.*)；CEng；MIEE；
SMIEEE；MHKIE；副教授
- 程伯中 BEng, PhD (*Liv.*)；CEng；FIEE；FHKIE；SMIEEE；教授
- 黃世平 理學士、哲學碩士及哲學博士 (中大)；教授
- 黃銜 BSc(Eng), DIC, PhD, DSc(Eng) (*Lond.*)；CEng；FIEE；
SMIEEE；CPhys；FIP；FRSS；電子工程學客座講座教授
- 蔡潮盛 BSc, MSc, PhD (*Manc.*)；CEng；MIEE；MHKIE；
SMIEEE；副教授
- 鄭國強 BSc, PhD (*Lond.*)；MIEEE；AMIEE；助理教授
- 黎建宇 BSEE, MS, PhD (*Ohio State*)；MIEEE；副教授

名譽教師

兼任教授

- 廖約克 BSc；MA；PhD；MIEEE；MIEE；CEng；MSID

名譽講師

A. Torben, MSc

- 陳國健 BSc；FIEE；FHKIE
- 夏勇權 BSc；MSc；MIEE；CEng
- 李冠南 BSc；BEd；MSc
- 羅兆倫 BSc；FHKIE；MIEE；CEng
- 梁厚鍵 MSc；ASQC；HKQMA；HKQAA

電算師

- 丘漢光 BSc (*CNA*)；MSc (*Brun.*)；MIEEE

副研究員

J. Povazanec, DipEng (*Slovak Tech.*)

- 初敏 理學士 (西北理大)；理學碩士 (哈爾濱船舶工程學院)；理學
博士 (中國科學院)
- 馬寧 BEng, MEng (*Northwestern Polytech. Univ.*)；Diplome D'Etudes
Approfondies, PhD (*Nat. Inst. of App. Sc. of Lyon*)
- 趙陽 工學士及工學博士 (浙江)；工學碩士 (東南)

計劃協調員

盧偉傑 工學士及哲學碩士 (中大)

訊息工程學系

(系主任：黃永成教授)

教師

- 王啓新 SB, SM, PhD (*M.I.T.*)；客座副教授
- 任德盛 BS, MS, MPh, PhD (*Col.*)；SMIEEE；訊息工程學講座教授
- 何鏡波 理學士 (台大)；MS, PhD (*Calif.*)；助理教授
- 吳偉賢 BA, MA, PhD (*Cantab.*)；MIEEE；副教授
- 李東 理學士 (成功)；MS (*Cleveland State*)；MS, PhD (*Polytech. Inst. of N.Y.*)；SMIEEE；訊息工程學講座教授
- 李碩彥 理學士 (台大)；PhD (*Calif.*)；SMIEEE；
訊息工程學講座教授
- 李耀斌 工學士及哲學博士 (中大)；助理教授
- 杜百通 工學士、哲學碩士及哲學博士 (中大)；助理教授
- 周昌 BSc (*Tenn.*)；MS (*M.I.T.*)；EngScD (*Col.*)；FIEEE；
訊息工程學講座教授
- 張明遠 BSc (*Lond.*)；PhD (*Cantab.*)；MIEEE；副教授
- 張國偉 工程學士 (港大)；MS (*Yale*)；PhD (*Caltech.*)；SMIEEE；
教授
- 許如藝 BS, MS, PhD (*M.I.T.*)；教授
- 陳亮光 理學士 (台大)；MS, PhD (*Col.*)；MIEEE；副教授
- 湯復基 BA, MA (*Calif.*)；MPhil, PhD (*Col.*)；副教授
- 黃永成 BA, MA (*Yale*)；MS, PhD (*Harv.*)；SMIEEE；
訊息工程學講座教授
- 黃寶財 理學士、哲學碩士及哲學博士 (中大)；MIEEE；副教授
- 楊偉豪 BS, MEng, PhD (*C'nell.*)；SMIEEE；副教授
- 劉紹強 SB, SM, PhD (*M.I.T.*)；SMIEEE；教授
- 駱達明 理學士 (中大)；MSc, PhD (*Purdue*)；助理教授
- 魏克爲 理學士 (台大)；PhD (*Hawaii*)；FIEEE；教授

電算師

- 吉祥熙 BBA (*Kent State*)
- 林兆康 BSc (*Calif.*)；哲學碩士 (中大)
- 董彼得 BSc (*C'dia.*)
- 盧慶祥 電子工程學高級文憑及電子工程學院士文憑 (理工)

電子工程師

- 李耀華 理學士 (台灣師大)；基礎數字電腦學文憑及哲學碩士 (港大)

機械與自動化工程學系

(系主任：徐揚生教授)

教師

P.E. Caines, BA (*Oxon.*) ; DIC, PhD (*Lond.*) ; FIEEE ; 客座教授

王鈞 理學士及理科碩士 (大連工學院) ; PhD (*Case W. Reserve*) ;
副教授

任揚 理學士 (中大) ; MSc (*Akron*) ; MSc, ScD (*M.I.T.*) ; 副教授

李文榮 BSAE, MSAE (*S. Calif.*) ; 講師

徐揚生 工學士及工學碩士 (浙江) ; PhD (*Penn.*) ; 副教授

許健泉 工程學士及哲學博士 (港大) ; MBCS ; MHKCS ;
SMSME ; 副教授

黃捷 理學士 (福州) ; 理科碩士 (華東工程學院) ; PhD (*Johns Hopkins*) ; 副教授

楊兆球 BAsC (*Tor.*) ; MEng, PhD (*Ott.*) ; 副教授

廖維新 理學士 (中興) ; MS, PhD (*Penn. State*) ; 助理教授

劉雲輝 工學士 (北京工業學院) ; MEng (*Osaka*) ; DEng (*Tokyo*) ;
副教授

鍾志杰 工程學士 (港大) ; MSc, PhD (*S. Calif.*) ; 助理教授

鄭重平 MSc (*Lough.*) ; 哲學博士 (中大) ; SMIEEE ; 教授

電子工程師

莫偉傑 BEng, MSc (*Belf.*)

副研究員

張紀峰 理學士 (山東) ; 理科碩士及哲學博士 (中國科學院)

系統工程與工程管理學系

(系主任：蔡小強教授)

教師

M.C. Gupta, BCom, MCom (*Jammu*) ; MSc (*Manit.*) ; PhD (*Louisville*) ;
客座助理教授

B.T. Low, BEng (*N.U. S'pore.*) ; CDipAF (ACCA) ; MSc (*Lond.*) ; PhD (*Syd.*) ;
DIC ; 助理教授

何佳 理學士 (黑龍江) ; 理科碩士 (上海交大) ; PhD (*Penn.*) ;
副教授

何基紹 理學士、哲學碩士及哲學博士 (中大) ; 助理教授

李端 文憑 (復旦) ; 工學碩士 (上海交大) ; PhD (*Case W. Reserve*) ;
副教授

周迅宇 理學士及理學博士 (復旦) ; 副教授

林偉 理學士及哲學碩士 (中大) ; PhD (*Wat.*) ; 助理教授

- 林啓沛 理學士 (港大)；哲學碩士 (中大)；DPhil (*Oxon.*)；副教授
 林耀燊 BAppSc (*Tor.*)；MSc (*Wash.*)；PhD (*Ill.*)；
 系統工程學講座教授
- 黃錦輝 BSc, PhD (*Edin.*)；CEng；EurEng；MIEE；MIEEE；
 副教授
- 楊世濤 理學士 (重慶師大)；文科碩士 (中國社會科學院)；講師
 劉民 理學士 (中國科學技術大學)；MS, PhD (*Duke*)；助理教授
 劉建華 理學士及理科碩士 (華中理大)；MSc (*Stan.*)；PhD (*Penn. State*)；副教授
- 蔡小強 工學士 (哈爾濱船舶工程學院)；工學碩士及工學博士
 (清華)；副教授
- 鄭進雄 社會科學學士 (中大)；MBA, MS, PhD (*Iowa*)；副教授
 嚴厚民 工學士及工學碩士 (清華)；PhD (*Tor.*)；助理教授
- 電算師**
 劉古利華 BA, BCS (*Windsor*)；MSc (*W. Ont.*)

訊息網絡研究所

計劃協調員

- 梁家隆 BS (*American*)；MS (*Johns H.*)
 盧嘉亮 理學士 (城市理工)；MBA (*Bath*)

醫學院

院長

李川軍 內外全科醫學士 (港大) ; PhD (*Roch.*) ; MRCPATH ;
FRCPCan ; FRCPA ; FCAP

副院長

鍾尙志 MB BCh, BAO (*N.U.I.*) ; 醫學博士 (中大) ; FRCSEd ;
FRCSGlas ; MRCP (*UK*)

助理院長

J.A. Gosling, MB ChB, MD (*Manc.*) ; FRCSEd (臨床前期學科)

張明仁 MB BS (*Syd.*) ; PhD (*Monash*) ; FRCOG ; FRACOG
(臨床期學科)

胡德佑 MB BS, MD (*Q'ld.*) ; FRCPEd ; FRCP ; FRACP ; FRCA ;
FANZCA ; FFICANZCA ; DA (*Lond.*) ; FHKAM
(Anaesthesia) ; FHKAM (Medicine) (醫學教育)

教研服務主任

C.B. Hazlett, BEd, MEd, PhD (*Alta.*)

院務室主任

李蕭兆滿 文學士及訓練管理學文憑 (中大) ; 學位教師教育證書 (港大) ; MSc, MEd (*Edin.*) ; MITD

事務助理

何毅歡 工商管理學士 (中大)

韋佩玲 BA (*Essex*)

計劃協調員

陳佩嬋 BA (*Ott.*)

麻醉及深切治療學系

(系主任：胡德佑教授)

教師

R.M. Calcroft, BSc (*Macq.*) ; MB BS (*N.S.W.*) ; FANZCA ; 助理教授

L.A.H. Critchley, BMedSci, MB ChB (*Sheff.*) ; FFARCSI ; FHKAM
(Anaesthesia) ; 副教授

C.D. Gomersall, BSc, MB BS (*Lond.*) ; MRCP (*UK*) ; FRCA ; 客座助理教授

G.M. Joynt, MB BCh (*Witw.*) ; FFA (*SA*) ; 副教授

P.A. Mainland, MB BS (*Melb.*) ; FANZCA ; 副教授

- A.P. Morley, BA (*Canab.*); MB BS (*Lond.*); FRCA ; 副教授
 W.D. Ngan Kee, BHB, MB ChB (*Auck.*); FANZCA ; 副教授
 洪秀治 MB BS (*Rang.*); 醫學博士 (中大); FRCA ; FHKAM
 (Anaesthesia); 教授
 胡德佑 MB BS, MD (*Q'ld.*); FRCPEd ; FRCP ; FRACP ; FRCA ;
 FANZCA ; FFICANZCA ; DA (*Lond.*); FHKAM
 (Anaesthesia); FHKAM (Medicine);
 麻醉及深切治療學講座教授
 張志偉 MD (*Br. Col.*); FRCA ; FRCPCan ; 教授
 許金山 MB BS (*Lond.*); FRCA ; 助理教授
 劉西恩 BA, BM BCh (*Oxon.*); FRCA ; FHKAM (Anaesthesia); 教授
- 科學主任**
 譚旭浩 理學士及哲學碩士 (中大); CEng ; MIEE

病理解剖及細胞學系

(系主任：李川軍教授)

教師

- P.W. Allen, MB BS (*Adel.*); FRCPA ; 教授
 吳香玲 內外全科醫學士 (中大); MRCPPath ; 副教授
 吳浩強 MB ChB (*Edin.*); 醫學博士 (中大); FRCPath ; FRCPA ;
 FCAP ; FFPPathRCPI ; FHKAM (Pathology); MIAC ; 教授
 李川軍 內外全科醫學士 (港大); PhD (*Roch.*); MRCPPath ;
 FRCPCan ; FRCPA ; FCAP ; 病理解剖及細胞學講座教授
 杜家輝 內外全科醫學士 (中大); FRCPA ; 副教授
 梁兆仁 MB BS (*Malaya*); D (*Adel.*); MRCPA ; FRCPath ; FCAP ;
 FHKCPath ; FHKAM (Pathology); 病理解剖學講座教授
 陳志強 MB ChB, DCP, MD (*Otago*); FRCPA ; MIAC ; FHKCP ;
 FHKAM (Pathology); 教授
 陳詠儀 MB BCh (*Wales*); 職業醫學文憑 (中大); MRCPPath ; 副教授
 黃潘慧仙 BSc (*Calif.*); 哲學博士 (港大); 教授
 鄒希聖 BS, MD (*Col.*); 副教授
 劉宗石 BSc (*Oregon*); MD (*East*); DipAmBdACP ; 副教授
 黎永祥 MD (*Lyons*); FRCPA ; 副教授

名譽副研究員

- 陳杰 哈爾濱醫學院畢業；理科碩士及哲學博士 (北京聯合醫學院)

科學主任

- 彭頌先 BSc, MSc (*McG.*)
 羅國煒 理學士及哲學碩士 (中大)

解剖學系

(系主任： Prof. J.A. Gosling)

教師

J.S. Dixon, BSc, DipAdvStudSc, PhD (*Manc.*) ; 教授

J.A. Gosling, MB ChB, MD (*Manc.*) ; FRCSEd ; 解剖學講座教授

A. Stadlin, BSc, PhD (*W. Aust.*) ; 副教授

左雨鵬 理學士及哲學博士 (港大) ; 副教授

李嘉豪 BSc (*Aberd.*) ; PhD (*Glas.*) ; 副教授

沈秀媛 BSc (*Glas.*) ; DPhil (*Oxon.*) ; 助理教授

周白茵 理學士及哲學博士 (港大) ; 教授

邱殷慶 理學士 (南洋) ; MSc, PhD (*W. Ont.*) ; 教授

姚大衛 理學士 (中大) ; PhD (*Wayne State*) ; DSc, Dr.med. (*habil*)
(*Rostock*) ; CBiol ; FIBiol (*UK*) ; 教授

陳良 理學士 (中大) ; 哲學博士 (港大) ; 副教授

陳活舜 理學士、哲學碩士及哲學博士 (中大) ; 副教授

陳新安 理學士及哲學碩士 (中大) ; DPhil (*Oxon.*) ; 副教授

廖永強 理學士及哲學碩士 (中大) ; DrRerNat (*Düsseldorf*) ; 教授

鄭詠衡 理學士及哲學碩士 (港大) ; PhD (*Lond.*) ; 副教授

名譽副研究員

余孟鍾 BS (*St. Edward's*) ; MS, PhD (*St. Louis*)

生物化學系

(見理學院)

化學病理學系

(系主任： Prof. N.M. Hjelm)

教師

M. Arumanayagam, BSc (*Essex*) ; MPhil (*Leeds*) ; 哲學博士 (中大) ; 副教授

N.M. Hjelm, LicMed, MD (*Uppsala*) ; FRCPath ; 化學病理學講座教授

N.S. Panesar, BSc (*Aston*) ; PhD (*Leeds*) ; 副教授

林青雲 內外全科醫學士 (中大) ; MAACB ; 助理教授

林偉基 理學士 (中大) ; 特級理學士 (港大) ; MSc (*Warw.*) ; PhD
(*S'ton.*) ; CChem ; FRSCHEM ; FACB ; 教授

彭智培 BSc (*Lond.*) ; DPhil (*Oxon.*) ; 教授

鄧亮生 內外全科醫學士 (中大) ; 助理教授

盧煜明 BA, MA (*Cantab.*) ; BM BCh, DPhil (*Oxon.*) ; MRCP ; 副教授

名譽副研究員

L.E. Bernard, BSc (*S. Fraser*) ; PhD (*Br. Col.*) ; FCCMG

腫瘤學系

(系主任：Prof. P.J. Johnson)

教師

- P.J. Johnson, MB ChB, MD (*Manc.*) ; FRCP (*UK*) ; 腫瘤學講座教授
梁承暉 內外全科醫學士 (港大) ; FRCR ; 副教授
梁惠棠 內外全科醫學士 (港大) ; 醫學博士 (中大) ; 副教授
莫樹錦 BMSc, MD (*Alta.*) ; FRCPCan ; 助理教授
陳若翰 BA, MA, PhD (*N.Y. State*) ; 副教授
陳德章 MB BS (*Lond.*) ; MRCP (*UK*) ; FHKCP ; FHKAM ; 副教授
楊明明 MB BS (*Lond.*) ; MRCP (*UK*) ; FHKCP ; FHKAM ; 助理教授

副研究員

- 徐宗憲 理學士 (港大)

社區及家庭醫學系

(系主任：李紹鴻教授)

教師

- J.A. Dickinson, MB BS (*Q'ld.*) ; PhD (*N'cle.*) ; CCFP (Canada) ; FAFPHM ;
FRACGP ; 家庭醫學講座教授
何陳雪鸞 BA (*Calif.*) ; MSc (*Brown*) ; MPH (*Col.*) ; PhD (*Sing.*) ;
FACE ;
教授
余德新 內外全科醫學士 (港大) ; MPH (*Texas*) ; FAFOM ; CIME ;
副教授
李大拔 MB BS (*Lond.*) ; DCH (*I*) ; 家庭醫學文憑 (中大) ;
FRACGP ; FHKCGP ; 副教授
李紹鴻 ISO ; 內外全科醫學士及醫學博士 (港大) ; DPH (*Sing.*) ;
DIH (*Lond.*) ; AFOM ; FFPHM ; FAFOM ; FHKCM ;
FRCP ; FFOM ; FHKAM (Community Medicine) ; JP ;
社區醫學講座教授
杜祖貽 文憑 (聯合) ; MA (*Wash.*) ; PhD (*S. Ill.*) ; 教育學講座教授
唐少芬 MB BS (*N.S.W.*) ; FRACGP ; 助理教授
唐金陵 醫學士 (北京醫科大學) ; MSc, PhD (*Lond.*) ; 副教授
陳兆儀 BSc, MD (*Manit.*) ; MFM, GradDipFamMed (*Monash*) ; CCFP ;
FRACGP ; FHKAM (Family Medicine) ; 副教授
黃子惠 內外全科醫學士 (港大) ; MSc(Public Health) (*N.U. S'pore.*) ;
FAFOM ; MACE ; MFPHM ; 教授
溫煜讚 內外全科醫學士及醫學博士 (港大) ; 家庭醫學文憑及哲學碩士 (中大) ; FRACGP ; FHKAM (Family Medicine) ; 副教授

劉明珠 內外全科醫學士 (港大) ; MSc (*Lond.*) ; 醫學博士 (中大) ;
副教授

名譽教師

兼任教授

阮中鑒 MB BS (*Q'ld.*) ; DTM&H (*Syd.*) ; 家庭醫學文憑 (中大) ;
FRACGP ; FHKAM (Family Medicine) ; MICGP

副研究員

曾廣加 醫學士 (中國醫藥學院) ; MPhil (*Edin.*)

黃小蘭 醫學士 (北京醫學院) ; 哲學碩士 (港大)

電算師

何家明 理學士及學位教師教育證書 (港大) ; MStat (*N.S.W.*)

護士長

鄭任鳳琼 SRN ; SCM ; DipOphthNur

放射診斷學系

(系主任 : Prof. C. Metreweli)

教師

A.T. Ahuja, MB BS, DMRD, MD (*Bom.*) ; FRCR ; 副教授

J.F. Griffith, MB BCh, BAO (*N.U.I.*) ; MRCP (*UK*) ; FRCR ; 副教授

J. Kew, BSc(Gen. Sc.), BSc(Physiol.), MB BCh (*Witw.*) ; FFRad (D) (*SA*) ;

助理教授

A.D. King, MB ChB (*Sheff.*) ; MRCP (*UK*) ; FRCR ; 副教授

C. Metreweli, MA, MB BChir (*Cantab.*) ; FRCP ; MRCS ; DMRD ; FRCR ;

放射診斷學講座教授

林慧雯 內外全科醫學士 (港大) ; FRCR ; 副教授

陳宇亮 內外全科醫學士 (港大) ; FRCR ; FHKAM (Radiology) ;

副教授

楊慧珠 MB BS (*N.U. S'pore.*) ; FRCR ; FHKAM (Radiology) ; 副教授

蘇文菁 MB BS (*Syd.*) ; FRCR ; 助理教授

內科及藥物治療學系

(系主任 : 胡令芳教授)

教師

C.S. Cockram, BSc, MB BS, MD (*Lond.*) ; FRCP ; FRCPEd ; 內科講座教授

- J.A.J.H. Critchley, BSc, MB ChB, PhD (*Edin.*); MRCP (*UK*); FRCPEd ;
臨床藥理學講座教授
- J.E. Sanderson, MB BChir, MA, MD (*Cantab.*); MRCP (*UK*); FRCP ; 教授
B. Tomlinson, BSc, MD (*Lond.*); FRCP ; FRCPEd ; FHKCP ; FHKAM
(*Medicine*); FCP ; FACP ; 教授
- 余惠賢 BSc (*McG.*); 內外全科醫學士 (港大); DipAmBd (*Int. Med.*);
DipAmBd (*Nephro.*); FACP ; 副教授
- 李國銘 BS (*Loma Linda*); MD (*E. Philippines*); FRCPCan ;
DipAmBd ; 副教授
- 沈祖堯 內外全科醫學士 (港大); PhD (*Calg.*); MRCP (*UK*); 教授
祁理治 MA, MD (*Cantab.*); FRCP (*UK*); FRCP ; 教授
- 胡令芳 MA, MB BChir, MD (*Cantab.*); FRCP (*UK*); 內科講座教授
胡錦生 內外全科醫學士及醫學博士 (港大); MMed (*Sing.*);
FRACP ; FCCP ; FACC ; 教授
- 郭志銳 MB ChB (*Leic.*); MRCP (*UK*); 副教授
陳衍里 MB BS (*Lond.*); MRCP (*UK*); 助理教授
陳重娥 MB ChB (*Liv.*); MRCP (*UK*); 副教授
陳家亮 內外全科醫學士 (中大); MRCPI ; MRCP (*UK*); FHKAM
(*Medicine*); 副教授
- 陳恩強 MB ChB (*Glas.*); MRCP (*UK*); FRCPEd ; FHKCP ;
FHKAM ; FRCP ; 副教授
- 黃家星 MB BS (*N.S.W.*); MRCP (*UK*); 副教授
楊鐸輝 內外全科醫學士 (港大); FRCPEd ; FHKCP ; FHKAM
(*Medicine*); FRCP ; 副教授
- 鄭彥銘 MD, PhD (*Tor.*); DipAmBd (*Int. Med.*); DipAmBd
(*Oncology*); DipAmBd (*Hematology*); MRCP (*UK*);
FRCPCan ; FHKCPath ; FHKAM (*Pathology*); 副教授
- 賴奇偉 內外全科醫學士 (港大); DM (*S'ton.*); MRCP (*UK*);
FCCP ; FRCPEd ; FRCPLas ; 教授

名譽教師

名譽客座教授

P.M. Brooks, MB BS, MD (*Monash*); FRACP ; FAFRM ; FAFPHM

兼任教授

梁宗存 MB BS, MD (*Melb.*); FRACGP

副研究員

續平 醫學士 (重慶醫科大學); MD (*Wurzburg*)

微生物學系

(系主任：鄭勵斌教授)

教師

- F.A.B. Adeyemi-Doro, MB BS (*Ibadan*); DipBact (*Manc.*); FMCPPath ;
FWACP ; MRCPPath ; 講師
- 凌美麟 理學士、哲學碩士及哲學博士 (港大); MLS (*W. Ont.*);
副教授
- 陳基湘 內外全科醫學士 (港大); MSc, DipVirol (*Lond.*); MRCPPath ;
助理教授
- 陳超揚 BSc, PhD (*Calg.*); 高級講師
- 陳黃亭秀 MB ChB (*Brist.*); FRCPath ; CertMgt (*Open*); 教授
- 葉碧瑤 BM (*S'ton.*); MSc, DipTropMed&Hygiene (*Lond.*); MRCP
(*UK*); 講師
- 談兆麟 BSc, MSc (*Tor.*); 哲學博士 (港大); 教授
- 鄭勵斌 BSc, MSc, PhD, MD (*Manit.*); FACTM ; FRCPath ;
FHKCPath ; FHKAM (Pathology); FRCPA ; 教授

副研究員

- 蕭樑基 BSc (*Winn.*)

護理學系

(系主任：Prof. A.E. Mackenzie)

教師

- P. Callaghan, RMN ; CHP ; BSc (*Lond.*); MSc (*Middx.*); 副教授
- A.M. Chang, BEd, MEdSt (*Q'ld.*); FRCN ; 副教授
- A.J. Henderson, RN (*Aust.*); RM (*UK*); BSc (*Q'ld.*); GradDipNurs(Ed)
(*Armidale Coll. of Adv. Ed.*); MSc (*N.S.W.*); 助理教授
- E.A. Holroyd, BAppSc, PGDN, MSc (*Curtin*); 副教授
- V.A. Levy, SRN ; SCM ; DipMidwifeTutors ; MPhil (*Exeter*); 副教授
- A.E. Mackenzie, DipNur, AdvDipEd, MA (*Lond.*); CommHealthNurTutorCert,
PhD (*Sur.*); 護理學(臨床護理)講座教授
- A. Molasiotis, BSc (*Tech. Ed. Inst. of Iraklion, Greece*); MSc (*Hull*); PhD
(*Birm.*); 助理教授
- V.L. Nahas, DipNurs (*Philippines*); BNurs (*Far Eastern*); DipTeach (*Syd. Inst.*
of Ed.); MNursAdm (*N.S.W.*); 副教授
- S.F. Twinn, BA (*CNA*); PGCEA (*Sur.*); PhD (*Lond.*); 高級講師
- 任文中 RN ; BAppSc (*Lincoln Inst. of Health Sc.*); BA (*Swinburne Inst.*
of Tech.); MA (*Monash*); 助理教授
- 李子芬 護理教育專修文憑 (理工); MSc (*Lond.*); 助理教授

- 李瑞剛 RN ; RN, RPN (Aust.) ; DipTeach (S. Aust. Coll. of Adv. Ed.) ; BEd, MEdAdm (Deakin) ; FRCNA ; 副教授
- 李鳳琴 RN ; RM ; 護理學士及哲學碩士 (中大) ; 講師
- 周柏珍 RN ; 護理學士及哲學碩士 (中大) ; 助理教授
- 邵德英 RN ; RMN ; PGDipHealthEd&HealthPromot, MSc (Leeds Polytech.) ; 理科碩士(管理) (理大) ; 助理教授
- 翁夏萍 BSc, BSc (Nurs.) (Tor.) ; 護理學文憑 (理工) ; 哲學碩士 (中大) ; 助理教授
- 陳淑嫻 BSc (Br. Col.) ; RN (Canada) ; BNur (Calg.) ; RN ; 教師訓練證書 (理工) ; 助理教授
- 陳慧慈 RN ; RMN ; 健康護理教育文憑 (理工) ; RTN ; BHS (Charles Sturt) ; MSN (Edin.) ; RPN ; 助理教授
- 黃若瑾 RN (Sing.) ; RM (UK) ; AssoDipNurEd (Cumberland Coll. of Health Sc., Aust.) ; BSc (Macq.) ; PhD (Syd.) ; 副教授
- 葉雲艷 RN ; RM ; 護理學士及哲學碩士 (中大) ; 助理教授
- 錢惠堂 RN ; 護理學士及哲學碩士 (中大) ; 助理教授
- 羅小燕 RGN ; DipNur (Lond.) ; BEd (Sus.) ; MSc (Manc.) ; 助理教授

導師

- 余莉琼 RN ; 職業護理學文憑及護理學士 (中大) ; GradDipHumanResMgt&IndRelat (Griff)
- 呂孝蓮 RN ; 護理學士 (中大)
- 許嘉蒂 RN ; DipAppSc(Nurs), BHS (N'cle.) ; PGDipHealthSc (Syd.)
- 陳抱弟 RN ; RM ; DipHealthScNurs (N'cle.) ; BHS, MNurs (W. Syd.)
- 陳葉詠嫻 RN ; RN (USA) ; BSc(Nurs) (Missouri)
- 曾惠芳 RN ; BNurs (Griff)
- 黃美玲 RN ; RM ; RN (N.S.W.) ; RGN (UK) ; BHSc(Nurs) (W. Syd.)
- 謝李德如 RN ; BAS (Syd.) ; MPH (N.S.W.)

婦產科學系

(系主任：張明仁教授)

教師

- C.J. Haines, MB BS (Adel.) ; 醫學博士 (中大) ; FRACOG ; 教授
- V.J. Roach, MB BS (Syd.) ; MRACOG ; 副教授
- M.S. Rogers, MB ChB (Birm.) ; FRCS ; FRCOG ; 教授
- D.S. Sahota, BEng, PhD (Nott.) ; 助理教授
- 王益夫 醫學士 (上海醫科大學) ; 醫學碩士 (上海第二醫科大學) ; 哲學博士 (中大) ; 助理教授
- 張明仁 MB BS (Syd.) ; PhD (Monash) ; FRCOG ; FRACOG ; 婦產科講座教授

- 梁子昂 內外全科醫學士 (中大); DCH (*I*); MRCOG ; 助理教授
 葉承楷 BSc (*Portland*); 內外全科醫學士 (中大); MRCOG ; 副教授
 劉子建 內外全科醫學士 (中大); MRCOG ; 副教授
 龍炳樑 BSc, MB ChB (*Edin.*); MFFP (*UK*); FRCOG ; FHKCOG ;
 FHKAM (Obstetrics & Gynaecology); 教授
 鍾國衡 MB BS (*Syd.*); DipRACOG ; FRACOG ; 副教授
 譚永雄 內外全科醫學士 (中大); MRCOG ; MHKCOG ; 助理教授

名譽教師

名譽客座教授

- 曹澤毅 華西醫科大學畢業; MD (*Basel*)

眼科及視覺科學系

(系主任: 曹安民教授)

教師

- J.J. Michon, BS, MD (*Ill.*); MS (*Calif.*); DipAmBd (Ophth.); 助理教授
 C. Suvarnamani, BSc, MD (*Mahidol*); DipAmBd (Ophth.); 助理教授
 李永康 BS (*Caltech.*); MD (*Calif.*); DipAmBd (Ophth.); 副教授
 林國威 BS (*E. Texas Baptist Coll.*); PhD (*Pitt.*); 眼科及視覺科學
 講座教授
 林添德 理學士 (中大); PhD (*Wis.-Madison*); 副教授
 林順潮 內外全科醫學士 (港大); DO (*I*); DO (*Glas.*); FRCSEd ;
 FRCOphth ; 副教授
 曹安民 內外全科醫學士 (港大); DipAmBd (Ophth.); FRCOphth ;
 眼科及視覺科學講座教授
 歐宇光 BS (*Wis.*); MS (*Northwestern*); MS (*Ill.*); MD (*Albert Einstein*
Coll. of Med.); DipAmBd (Ophthalmology); 副教授

副研究員

- 李卓力 畢業文憑 (西安醫學院)

矯形外科及創傷學系

(系主任: 鄭振耀教授)

教師

- S.M. Kumta, MB BS, MS (*Bom.*); 助理教授
 Rolf, C.E.G., MD, PhD (*Umea*); 客座教授
 王韻娜 內外全科醫學士 (港大); FRCSEd ; DipBiochem (*Strath.*);
 FCSHK ; 助理教授

- 秦嶺 教育學士及教育碩士 (北京體育學院) ; PhD (*German Sports Univ. Cologne*) ; 助理教授
- 梁秉中 OBE ; 內外全科醫學士及外科碩士 (港大) ; 理學博士 (中大) ; FRACS ; FRCSEd ; 矯形外科及創傷學講座教授
- 梁國穗 內外全科醫學士 (港大) ; 醫學博士 (中大) ; FRCSEd ; 教授
- 陳啓明 OBE ; 內外全科醫學士 (港大) ; MCh(Orth.) (*Liv.*) ; FRCSGlas ; FRCSEd ; FRCSEd (Orth.) ; 矯形外科及創傷學講座教授
- 葉文興 MB BS (*Lond.*) ; FRCSEd ; 副教授
- 熊良儉 內外全科醫學士 (港大) ; MCh(Orth.) (*Liv.*) ; FRCSEd ; FRCSGlas ; FRCSEd (Orth.) ; 副教授
- 鄭振耀 內外全科醫學士 (港大) ; FRCSEd ; FRCSGlas ; FRCSEd (Orth.) ; 教授

科學主任

鄭淑嫻 理學士 (港大) ; PhD (*Lond.*)

計劃協調員

黃玉華 社會科學學士 (中大) ; IntCertSpMgt (*U.S. Sports Acad.*)

兒科學系

(系主任：霍泰輝教授)

教師

E.A.S. Nelson, MB ChB (*Cape T.*) ; MD (*Otago*) ; DCH (*SA*) ; MRCP (*UK*) ; 副教授

伍百祥 MB ChB (*Dund.*) ; DCH (*Lond.*) ; MRCP (*UK*) ; 副教授

宋銀子 醫學士 (台大) ; MSc, MD (*Wales*) ; MRCP (*UK*) ; MRCS ; FRCP ; 教授

李桂霞 BSc, PhD (*N.S.W.*) ; 助理教授

阮文賓 MD (*Sask.*) ; FRCPCan ; DipAmBd ; 教授

戚其威 內外全科醫學士 (中大) ; DCH (*I*) ; MRCP (*UK*) ; 助理教授

梁廷勳 內外全科醫學士 (中大) ; MRCP (*UK*) ; 助理教授

梁淑芳 內外全科醫學士 (港大) ; 醫學博士 (中大) ; MRCP (*UK*) ; DCH ; 教授

許漢琳 BA, MB BChir, MA (*Cantab.*) ; FRCPCan ; DipAmBd (*Paediatrics*) ; DipAmBd (*Paediatric Pulmonology*) ; 助理教授

黃永堅 BMSc, MD (*Alta.*) ; FAAP ; FRCPCan ; 副教授

霍泰輝 內外全科醫學士 (港大) ; DCH (*Lond.*) ; MRCP (*UK*) ; 教授

副研究員

楊默 醫學士 (中山醫科) ; 醫學碩士 (中國醫學科學院) ; PhD (*N.S.W.*)

藥理學系

(系主任：Prof. R.L. Jones)

教師

R.L. Jones, BPharm, PhD, DSc (*Lond.*)；藥理學講座教授

J. A. Rudd, BSc (*Sund.*)；PhD (*Brad.*)；助理教授

H. Wise, BSc (*Brist.*)；PhD (*Bath.*)；副教授

林革 理學士 (中國藥科大學)；MSc (*Alta.*)；PhD (*Sask.*)；副教授

林富源 BSc (*Sunderland Polytech.*)；PhD (*Strath.*)；副教授

楊鶴強 BSc, PhD (*Liv.*)；CBiol；MIBiol；EurBiol；教授

劉行榕 BSc, PhD (*Lond.*)；副教授

關耀華 BSc (*Liv.*)；PhD (*Strath.*)；副教授

藥劑學系

(署理系主任：Prof. K. Raymond)

教師

K. Raymond, BPharm, MPharm, PhD (*Lond.*)；MRPharmS；藥劑學講座教授

朱敏 理學士 (北大)；理學碩士 (中國協和醫科大學)；PhD (*Lond.*)；助理教授

何淑珊 BScPhm (*Tor.*)；MSc (*St. John's*)；助理教授

何綺萍 BSc, PhD (*Lough Univ. of Tech.*)；CChem；MRSCHEM；
副教授

李炯前 BSc (*Wash.*)；哲學碩士 (中大)；副教授

李志強 BSc, BScPharm, PhD (*N.Y. State*)；副教授

周喜林 BPharm (*Brad.*)；MSc, PhD (*Tor.*)；MRPharmS；副教授

章靜珠 PharmD (*Calif.*)；助理教授

生理學系

(署理系主任：譚兆祥教授)

教師

R.R. Fiscus, BS, MS, PhD (*Iowa State Univ. of Sc. & Tech.*)；教授

邱鄭秀文 BA (*W. Ont.*)；哲學博士 (港大)；教授

姚曉強 理學士 (杭州)；理科碩士 (中國科學院)；PhD (*N.Y. State*)；
助理教授

容永豪 理學士及哲學碩士 (中大)；DPhil (*Oxon.*)；副教授

高永雄 理學士及哲學博士 (中大)；助理教授

梁文聲 理學士、哲學碩士及哲學博士 (中大)；CBiol；MIBiol；
副教授

梁寶成 理學士 (台灣師大)；水質污染控制高級證書 (理工)；PhD (*Belf.*)；助理教授

陳小章 BS, PhD (*Ill.*) ; 副教授
 黃聿 理學士 (上海第一醫學院) ; MPhil, PhD (*Cantab.*) ; 副教授
 黃宜定 BSc, DSc (*Lond.*) ; BA, MA, PhD (*Cantab.*) ; CChem ;
 FRSCChem ; FRSH ; CBiol ; FIBiol ; 生理學講座教授
 黃振祥 理學士 (台灣師大) ; 哲學碩士 (中大) ; DrRerNat
 (*Hannover*) ; 高級講師
 歐澤樑 理學士及哲學碩士 (港大) ; PhD (*Monash*) ; 副教授
 譚兆祥 BSc, MSc, PhD (*Tor.*) ; 教授

名譽研究員

王紀慶 醫學文憑 (上海第二醫科大學) ; 理科碩士及哲學博士 (港大)

精神科學系

(系主任：趙鳳琴教授)

教師

G. S. Ungvari, MD (*Semmelweis*) ; PhD (*Hungarian Acad. of Sc.*) ; FRANZCP ;
 副教授

李誠 內外全科醫學士 (港大) ; MRCPsych ; 副教授
 李德誠 內外全科醫學士 (中大) ; MRCPsych ; 助理教授
 周樂怡 理學士及內外全科醫學士 (港大) ; MRCPsych ; 助理教授
 林翠華 內外全科醫學士 (中大) ; MRCPsych ; FHKAM (Psychiatry) ;
 副教授

陳佳鼎 OBE ; 醫學士 (台大) ; MSc (*Lond.*) ; FRCPSych ;
 FRANZCP ; FHKCPSych ; FHKAM (Psychiatry) ; DPM ;
 JP ; 精神科學講座教授

彭顯達 MB BS (*Lond.*) ; MRCPsych ; 副教授
 榮潤國 內外全科醫學士 (中大) ; MRCP (*UK*) ; MRCPsych ; 副教授
 趙鳳琴 內外全科醫學士 (港大) ; MRCPsych ; 副教授
 黎以菁 MB BS (*N'cle., UK*) ; MRCPsych ; 副教授

名譽教師

兼任教授

黃重光 內外全科醫學士 (港大) ; 醫學博士 (中大) ; FRCPSych

外科學系

(系主任：劉允怡教授)

教師

R.A. Cocks, MB BS, MD (*Lond.*) ; FRCSEd ; FFAEM ; 教授
 M.B. Izzat, BSc, MD (*Damascus*) ; CertMedEd (*Dund.*) ; FRCSI ; FICS ;
 副教授

- J.L. Jourdan, BSc, MD (*Liege*) ; 助理教授
- L. Lund, Grad (*Arhus*) ; Specialist of Gen. Surg. (*Natnl. Bd. of Health, Denmark*) ;
訪問學人
- J.N. Marshall, BMedSci (*St. Andrew*) ; MB BChir (*Cantab.*) ; FRCS (*UK*) ;
FRCS (*Orl*) ; 助理教授
- A. Qadir, MB BS (*Punjab*) ; FRCSGlas ; 助理教授
- T.H. Rainer, BSc, MB BCh (*Wales*) ; MRCP (*UK*) ; 助理教授
- C.A. Van Hasselt, MB BCh, MMed (*Witw.*) ; FCS (*SA*) ; FRCSEd ;
外科(耳鼻喉科)講座教授
- P.J. Wormald, MB ChB (*Stell.*) ; FCS (*SA*) ; FRCSEd ; 副教授
- 李國章 MA, MD, BChir (*Cantab.*) ; FRCS ; FRCSEd ; FRACS ;
FACS ; FPCS (Hon.) ; HonFRCSGlas ; FRSM (Hon.) ;
外科講座教授
- 杜偉希 BDS (*Lond.*) ; MB ChB (*Leic.*) ; FRACDS ; FFDRCSI ;
FHKAM ; FRCS ; 助理教授
- 金永強 BA (*Wis.*) ; MD (*Vanderbilt*) ; FRCSCan ; FRCSEd ; FACS ;
DipAmBd ; 外科(頭、頸及整形外科)講座教授
- 梁文輝 BS (*Northeastern*) ; PhD (*Boston*) ; 助理教授
- 陳兆歡 MB ChB (*Leeds*) ; FRCS ; 高級講師
- 陳志偉 內外全科醫學士 (中大) ; FRCSEd ; 副教授
- 陳新賢 BA (*Indiana*) ; MD (*Chic.*) ; FRCSCan ; DipAmBd (Surg.) ;
DipAmBd (Plastic Surg.) ; DipAmBd (Hand Surg.) ; 助理教授
- 楊重光 內外全科醫學士 (港大) ; DipPaedSurg (*Lond.*) ; DCH (*J*) ;
DCH (*Lond.*) ; 醫學博士 (中大) ; FRCSEd ; FRCSGlas ;
FRACS ; FHKAM (Paediatrics) ; 副教授
- 廖傳佳 MB ChB, MD (*Brist.*) ; FRCS ; 副教授
- 劉允怡 內外全科醫學士 (港大) ; 醫學博士 (中大) ; FRCSEd ;
FRACS ; FACS ; 外科講座教授
- 潘偉生 MB ChB (*Glas.*) ; FRCSGlas ; 教授
- 賴寶山 內外全科醫學士 (中大) ; FRCSEd ; 助理教授
- 鍾尚志 MB BCh, BAO (*N.U.I.*) ; 醫學博士 (中大) ; FRCSEd ;
FRCSGlas ; MRCP (*UK*) ; 外科講座教授
- 嚴秉泉 BA, MA (*Cantab.*) ; BM ChB, MA (*Oxon.*) ; FICS ; FCCP ;
副教授

事務助理

朱婉君 文學士 (中大)

臨床免疫學組

教師

林栢良 BSc, PhD (*Adel.*) ; FASM ; 教授

崔耀隆 BSc, PhD (*Lond.*) ; 副教授

理學院

院長

柳愛華 理學士、特級理學士及哲學博士 (港大)； MSc (Lond.)；
DIC； CChem； FRSCChem

院務室主任

楊何雅曼 BA (Alta.)

事務助理

林竹韻 BBA (S.W. Texas State)

生物化學系

(系主任：李卓予教授)

教師

G.S. Guldan, BSc (Wis.-Madison)； MSc, PhD (Tufts)； 副教授

方永平 理學士及哲學博士 (中大)； 副教授

王駿 畢業文憑 (無錫輕工業學院)； PhD (Wis.-Madison)； 副教授

江紹佳 高級文憑及榮譽文憑 (浸會)； MSc (Salf.)； 哲學博士 (中大)； MBA (Strath.)； CBiol； MIBiol； 副教授

江潤祥 理學士 (中山)； PhD (Brussels)； 生物化學講座教授

何永成 BSc (Alta.)； MA, PhD (N.Y. State)； 副教授

何國強 AB, PhD (Calif.)； 教授

吳子斌 理學士及哲學碩士 (港大)； PhD (Nfld.)； 教授

李秀端 理學士 (浸會)； MS (Nutrition), MS (Animal Physiol.)
(Mississippi)； PhD (C'nell.)； 助理教授

李卓予 BSc, MSc, PhD (Br. Col.)； 生物化學講座教授

邵鵬柱 理學士及哲學碩士 (中大)； PhD (Lond.)； DIC； 高級講師

韋妙宜 BSc (W. Ont.)； PhD (Tor.)； 副教授

徐國榮 理學士、教育文憑及哲學博士 (中大)； 助理教授

張榮泰 理學士及哲學碩士 (中大)； PhD (Cantab.)； 副教授

曹宏威 統一文憑 (崇基)； MSc (Miami)； PhD (Wis.)； 高級講師

梁國南 理學士 (中大)； PhD (A.N.U.)； 教授

郭添德 理學士及哲學碩士 (中大)； PhD (Cantab.)； 副教授

陳振宇 理學士 (河南師大)； PhD (Mass.)； 副教授

陳竟明 理學士及哲學碩士 (中大)； PhD (Nfld.)； 副教授

陸家盛 BSc, PhD (Manit.)； 助理教授

曾守焯 BSc, PhD (McG.)； 教授

馮國培 理學士及哲學碩士 (中大)； 哲學博士 (港大)； 教授

楊顯榮 理學士 (中大)； 特級理學士及理科碩士 (港大)； PhD (Tor.)；
教授

- 溫志昌 理學士及哲學碩士 (中大); PhD (*Melb.*); 副教授
 劉宗正 理學士 (南洋); MA, PhD (*Tor.*); 客座教授
 蔡棉 理學士 (港大); MSc (*S. Fraser*); PhD (*Br. Col.*); 教授
 鄧漢其 理學士 (中大); PhD (*Lond.*); 教授

副研究員

- 郭迪舜 理學士 (輔仁); 哲學碩士 (中大)
 陳黃冰 理學士 (南京); PhD (*N'cle., UK*)

生物系

(系主任: 辛世文教授)

教師

- J.A. Buswell, BSc, PhD (*Birm.*); 教授
 王保強 理學士及哲學碩士 (中大); PhD (*Calif.*); 教授
 伍澤賡 BSc, MSc (*Philippines*); PhD (*Br. Col.*); 助理教授
 朱利民 理學士及哲學碩士 (中大); PhD (*Liv.*); 副教授
 朱嘉濠 BA (*Calif.*); PhD (*M.I.T.*); 副教授
 辛世文 理學士 (中大); 理學士及理科碩士 (港大); PhD (*Wis.-Madison*); 生物學講座教授
 林漢明 理學士及哲學碩士 (中大); PhD (*Northwestern*); 助理教授
 胡應劭 理學士及哲學博士 (港大); 教授
 張志強 理學士 (港大); MChem, PhD (*N.S.W.*); 助理教授
 張偉權 理學士、特級理學士及哲學博士 (港大); ARPE; 副教授
 畢培曦 理學士及工商管理碩士 (中大); MA, PhD (*Calif.*); 教授
 馮明釗 理學士及哲學碩士 (中大); PhD (*A.N.U.*); 副教授
 黃創儉 BSc, PhD (*Tor.*); MSc (*Ott.*); 副教授
 黃榮春 理學士 (台大); MS (*Sask.*); PhD (*Tor.*); 教授
 黃蔭成 理學士及哲學碩士 (中大); PhD (*Calif.*); 副教授
 葛偉 理學士 (南京); 理科碩士 (中國科學院); PhD (*Alta.*); 助理教授
 趙紹惠 理學士及哲學碩士 (中大); PostgradDipMicrobiol (*Tokyo & Osaka*); PhD (*Manc.*); 副教授
 鍾厚賢 BSc, MSc (*Hawaii*); PhD (*Louisiana State*); 助理教授
 關海山 理學士及哲學碩士 (中大); DipMicrobiol&Biotech (*Osaka & Kyoto*); PhD (*Calif.*); 教授

導師

- 廖佩珊 理學士及哲學博士 (港大)

副研究員

- E.E. Deane, BSc (*Wales*); PhD (*Nott.*)

化學系

(署理系主任：歐陽植勳教授)

教師

- 成公明 理學士 (港大)； MSc, PhD (*Lond.*)； DIC； 教授
余濟美 BSc (*St. Martin's Coll.*)； PhD (*Idaho*)； 副教授
吳奇 理學士 (中國科學技術大學)； PhD (*N.Y.*)； 教授
吳基培 理學士及哲學碩士 (中大)； DPhil (*Oxon.*)； CChem；
MRSCChem； 助理教授
- 李偉基 BS (*Ill.*)； MS, PhD (*Mich.*)； 教授
李鴻基 理學士及哲學博士 (中大)； 助理教授
周克勳 理學士及哲學碩士 (中大)； PhD (*Camtab.*)； 副教授
柳愛華 理學士、特級理學士及哲學博士 (港大)； MSc (*Lond.*)；
DIC； CChem； FRSCChem； 教授
- 梁永波 BSc (*Kent*)； MSc (*Sus.*)； PhD (*W. Aust.*)； CChem；
MRSCChem； 副教授
- 許加聰 BSc (*Alta.*)； PhD (*Br. Col.*)； 講師
郭偉民 理學士 (中大)； MEd, PhD (*W. Ont.*)； 副教授
陳子樂 BSc (*St. F.X.*)； MSc (*Missouri*)； PhD (*Tulane*)； 高級講師
陳建成 理學士 (港大)； PhD (*Chic.*)； 副教授
陳德華 BSc, PhD (*Warw.*)； 助理教授
麥松威 BSc, PhD (*Br. Col.*)； 化學講座教授
黃乃正 理學士 (中大)； PhD, DSc (*Lond.*)； CChem； FRSCChem；
化學講座教授
- 劉志鋒 理學士 (武漢)； 理科碩士 (中國科學院)； PhD (*W. Ont.*)；
助理教授
- 歐陽植勳 BSc (*S. Fraser*)； PhD (*McM.*)； 副教授
謝作偉 理學士 (杭州)； 理科碩士 (上海有機化學研究所)； PhD
(*Technische Univ. Berlin*/上海有機化學研究所)； 助理教授
蘇叔平 理學士及特級理學士 (港大)； PhD (*McM.*)； CChem；
FRSCChem； 教授
- 名譽教師
陳長謙 BS, PhD (*Calif.*)； 名譽講座教授

數學系

(系主任：劉家成教授)

教師

- X.C. Cai 理學士 (北大)； MSc, PhD (*N.Y.*)； 訪問學人
T.Y. Hu 理科碩士 (中山)； PhD (*Pitt.*)； 訪問學人
王建忠 理學士 (北大)； 理科碩士 (浙江)； 哲學博士 (武漢)；
訪問學人

- 丘成桐 PhD (*Calif.*)；數學講座教授
- 吳恭孚 MSc, PhD, DSc (*Wales*)；教授
- 岑嘉評 MSc (*Leeds*)；PhD (*Alta.*)；教授
- 周慶麟 統一文憑 (崇基)；MS (*N.Y.*)；PhD (*Liv.*)；副教授
- 林兆波 文學士及哲學碩士 (港大)；PhD (*Cantab.*)；副教授
- 區國強 理學士 (中大)；學位教師教育證書 (港大)；PhD (*Calif.*)；
副教授
- 曹啓昇 理學士及理學碩士 (中大)；PhD (*N.Y.*)；教授
- 梁子威 理學士及哲學碩士 (中大)；PhD (*Vic.*)；副教授
- 梁金榮 理學士 (中大)；PhD (*Notre Dame*)；講師
- 陳漢夫 理學士 (中大)；MSc, PhD (*N.Y.*)；教授
- 陸慶燊 文學士 (港大)；MA, MPhil, PhD (*Col.*)；副教授
- 楊傑明 理學士 (港大)；PhD (*Calif.*)；副教授
- 溫有恒 理學士 (中大)；MSc, PhD (*Stan.*)；副教授
- 鄒軍 理學士 (江西)；理科碩士 (武漢)；哲學博士 (中國科學院)；
副教授
- 劉家成 理學士 (中大)；PhD (*Wash.*)；數學講座教授
- 魏軍城 理學士 (武漢)；PhD (*Minn.*)；助理教授
- 譚炳均 理學士 (中大)；特級理學士 (港大)；PhD (*Br. Col.*)；副教授
- 譚聯輝 理學士 (中大)；PhD (*Stan.*)；教授

導師

- 李鑑舜 文憑 (武漢)；哲學碩士 (中大)
- 劉友聯 理學士及哲學博士 (港大)

物理系

(系主任：賴漢明教授)

榮譽講座教授

- 楊振寧 理學士 (西南聯大)；PhD (*Chic.*)；DSc (*Drexel*)；諾貝爾物理
學獎得獎人

教師

- 丘國峰 BAppSci (*Technol. Syd.*)；PhD (*N.S.W.*)；助理教授
- 朱明中 BS, PhD (*Caltech.*)；副教授
- 余建華 理學士 (中大)；MSc, PhD (*Calif.*)；教授
- 吳恒亮 BSc (*McG.*)；MSc (*C'dia.*)；PhD (*Manit.*)；MIP；
CPhysicist；副教授
- 李榮基 理學士及哲學碩士 (中大)；PhD (*Cinc.*)；副教授
- 林海青 MS (*Iowa State*)；PhD (*Calif.*)；副教授
- 夏克青 理學士 (蘭州)；MSc, PhD (*Pitt.*)；副教授
- 郝少康 理學士 (中大)；PhD (*N.Y. State*)；副教授

梁培燈	理學士及哲學博士 (中大); MS (<i>Caltech.</i>); 副教授
許伯銘	理學士 (港大); MS, PhD (<i>Ohio State</i>); 副教授
程淑姿	理學士 (港大); 哲學碩士 (中大); PhD (<i>Chic.</i>); 副教授
黃康權	理學士及哲學碩士 (中大); PhD (<i>Northwestern</i>); 副教授
黃景揚	理學士 (中大); PhD (<i>Penn.</i>); 副教授
楊綱凱	BS, PhD (<i>Caltech.</i>); 物理學講座教授
廖國樑	理學士 (中大); MSc, PhD (<i>Tor.</i>); 高級講師
劉煥明	理學士 (中大); PhD (<i>Br. Col.</i>); 材料科學講座教授
賴漢明	理學士 (中大); PhD (<i>Dartmouth Coll.</i>); 教授
瞿顯榮	BS (<i>Caltech.</i>); PhD (<i>Harv.</i>); 副教授
羅志輝	SB, PhD (<i>M.I.T.</i>); 副教授
羅蔭權	BS, MS, PhD (<i>Calif.</i>); 講師

名譽教師

陳方正	BA (<i>Harv.</i>); MA, PhD (<i>Brandeis</i>); 名譽高級講師
孫緯武	理學士及哲學碩士 (中大); MA, PhD (<i>Caltech.</i>); 名譽副教授

研究員

戚建邦	理學士 (港大); DrRerNat (<i>T.H. Stuttgart</i>)
-----	--

副研究員

李啓明	理學士 (港大); PhD (<i>Caltech.</i>)
袁禮	理學士、工學碩士及哲學博士 (北京航空航天大學)

名譽副研究員

李松基	理學士及哲學碩士 (中大)
林超英	理學士 (港大); MSc (<i>Lond.</i>); DIC
葉崇達	理學士及理科碩士 (中大)
潘海濤	理學士及哲學碩士 (中大)

統計學系

(系主任：林楚教授)

教師

李劍鏗	理學士及哲學碩士 (中大); MSc, PhD (<i>Chic.</i>); 高級講師
李錫欽	理學士 (中大); MA, MSc, PhD (<i>Calif.</i>); 統計學講座教授
林楚	理學士 (北大); 應用統計學高級證書 (理工); MSc (<i>Lond.</i>); PhD (<i>Manc.</i>); DIC; 教授
胡家浩	理學士 (中大); MSc (<i>Dal.</i>); PhD (<i>Alta.</i>); 副教授
張紹洪	BA (<i>C'dia.</i>); MA, MS (<i>Georgia</i>); PhD (<i>Temple</i>); 副教授
梁志英	理學士 (中大); MSc, PhD (<i>Tor.</i>); 副教授
梁沛霖	理學士 (中大); MA, PhD (<i>Mich.</i>); 副教授
陳乃五	理學士 (北大); PhD (<i>Liv.</i>); FSS; 教授

陳炳城 BSc, MSc, PhD (*McM.*); 助理教授
劉大成 理學士及哲學碩士 (中大); PhD (*Purdue*); 助理教授
潘偉賢 理學士及哲學碩士 (中大); PhD (*Calif.*); 高級講師

導師

史建清 理學士 (南京); 理學碩士 (東南); 哲學博士 (中大)
莊競誠 理學士及理科碩士 (中山)
鄧文禮 理學士及哲學碩士 (中大); PhD (*Calif.*)

名譽教師

兼任教授

王永雄 BA (*Calif.*); MS(Stat.), MS(Comp. Sc.), PhD (*Wis.-Madison*)
何永煊 理學士、學位教師教育證書及社會科學碩士 (港大);
GradDipStat (*Inst. of Stat., UK*); PGDipStat&NatAcct (*Inst. of Soc.
St., Hague*); CertSurvSamp (*Mich.*); FIS

電算師

梁敬康 數學統計及電腦高級文憑、應用統計學院士 (理工);
GradDipStat (*Inst. of Stat.*); 哲學碩士 (中大)

社會科學院

院長

周健林 MSW (McG.) ; PhD (S. Calif.)

院務室主任

羅景熙 社會科學學士及社會科學碩士 (港大) ; 文學碩士 (中大)

事務助理

陳裕昌 文學士 (中大)

人類學系

(系主任：吳燕和教授)

教師

J. Bosco, BS (Notre Dame) ; MA, PhD (Col.) ; 副教授

A.B. Kipnis, BA (Dartmouth Coll.) ; MA, PhD (N. Carolina) ; GradCert (Johns Hopkins/南京) ; 助理教授

G. Mathews, BA (Yale) ; MA (Sch. for Intl. Training, USA) ; MA, PhD (C'nell.) ; 助理教授

王鵬林 文科碩士 (中國社會科學院) ; PhD (Hawaii) ; 助理教授

吳燕和 文學士 (台大) ; MA (Hawaii) ; PhD (A.N.U.) ; 教授

張展鴻 CertJapLang (Tokyo) ; BA (Ciba) ; MA, PhD (Osaka) ; 助理教授

陳志明 BSocSc (Sains Malaysia) ; MA, PhD (C'nell.) ; 教授

譚少薇 BA (Indiana) ; MA, PhD (Hawaii) ; 副教授

名譽顧問

嚴瑞源 文學士 (中大) ; MA (Ohio State) ; MLitt (Oxon.)

名譽副研究員

M.K. Fritz, BA (Albertus Magnus Coll.) ; MA (Boston)

E.P. Lozada Jr., AB, AM (Harv.)

高靜衷 MA (Harv.)

建築學系

(系主任：李燦輝教授)

教師

V.D. Bertin, DipArch (Swiss Federal Inst. of Tech.) ; 副教授

J.W. Cody, BA (Amherst Coll.) ; MA, PhD (C'nell.) ; 助理教授

S.M. Haughton, BArch (Liv.) ; 副教授

- S.A. Lombardi, BA (*S. Calif. Inst. of Tech.*); 副教授
- G. Masey-Martinez, Architecta (*Univ. de El Salvador*); MA (*Manc.*); BArch (*Liv.*); ARCUK; CMRIBA; 助理教授
- J. Ochshorn, BArch (*C'nell.*); MS (*M.I.T.*); MURbDes (*City Coll. of N.Y.*); RArch (*N.Y.*); 副教授
- C. Prayoonhong, BArch (*Silparkorn*); MArch, MSc, DArch (*Mich.*); 助理教授
- J.T. Sidener, BArch, PhD (*Calif.*); MArch, MCP (*Penn.*); 教授
- 何培斌 MA, DipArch (*Edin.*); PhD (*Lond.*); MRIBA; 副教授
- 何鐵賢 BArch (*Tor.*); MArch, MCP (*M.I.T.*); 副教授
- 何顯明 BA (*Hudd.*); DipArch (*S. Bank*); MA (*Greenwich*); PhD (*Glas.*); MRIBA; ARCUK; 助理教授
- 利志能 MMus (*Manhattan Sch. of Music*); MArch (*Yale*); LRAM; ARCM; LRSM; LTCL; 教授
- 李以康 LHus (*McG.*); AB, MArch (*Harv.*); 講師
- 李燦輝 BArch (*Mich.*); 建築學講座教授
- 胡佩玲 BArch (*Sing.*); MSc, MCP (*M.I.T.*); 副教授
- 陳惠基 BSc(Arch), BArch (*McG.*); MRAIC; HKIA; RArch; 副教授
- 楊光輝 BA, DipArch, DipMgtStud (*Liv. Polytech.*); MRIBA; MIMgt; 講師
- 鄒經宇 BS, MArch, PhD (*Mich.*); 副教授
- 劉榮光 BA, MArch (*Calif.*); 助理教授
- 鄭炳鴻 文學士(建築)及建築學士(港大); MSc (*M.I.T.*); HKIA; RArch; MRIBA; 助理教授
- 顧大慶 工學士及工學碩士(南京工學院); DTechSc (*The Swiss Federal Inst. of Tech.*); 助理教授

導師

- 簡懷德 BSc(Arch.) (*N'cle., Aust.*); MBldgSc (*Syd.*)

副研究員

- M.E. Dannettel, BSArch (*Maryland*); MArch (*Arizona State*)
- 朱益民 理學士(復旦); 工學博士(清華)

電算師

- 梁達偉 BSc, PGSpCertMaths (*Alta.*)

經濟學系

(系主任: 宋恩榮教授)

教師

- S.K. Jha, BS, MS, MA (*Boston*); PhD (*Wash.*); 助理教授

- O. Stark, BA (Econ.), BA (Stat.) (*Hebrew Univ. of Jerusalem*); PhD (Sus.);
經濟學客座教授
- 王有強 理科碩士 (江西); PhD, MA (*Ohio*); 助理教授
- 王家富 社會科學學士及哲學碩士 (中大); PhD (*Wis.-Madison*);
助理教授
- 宋恩榮 社會科學學士 (港大); PhD (*Minn.*); 教授
- 汪勇 理學士 (中國科技大學); 文科碩士 (中國科學院); PhD
(*Brown*); 副教授
- 周文林 文學士 (輔仁); MS, PhD (*Ill.*); 教授
- 崔啓源 BA, MA, PhD (*Tor.*); 副教授
- 張俊森 理學士 (浙江); MA, PhD (*McM.*); 副教授
- 梁嘉銳 社會科學學士 (中大); MA (*Roch.*); 助理教授
- 莫凱 文憑 (崇基); MA, PhD (*Mich. State*); 教授
- 莊太量 社會科學學士 (中大); PhD (*Roch.*); 助理教授
- 陳望真 BA (*Dartmouth Coll.*); MA (*Johns H.*); MA (*C'nell.*);
助理教授
- 賀賢平 社會科學學士及哲學碩士 (中大); 講師
- 黃有光 商學士 (南洋); PhD (*Syd.*); 經濟學講座教授
- 黃劉淑香 MA (*Syd.*); PhD (*Monash*); 助理教授
- 黃錦就 社會科學學士及哲學碩士 (中大); PhD (*Minn.*); 助理教授
- 葉創基 社會科學學士 (中大); MA(Econ.), MA(Stat.), PhD (*Penn.
State*); 副教授
- 廖柏偉 BA (*Prin.*); MA, MA(Ed), PhD (*Stan.*); 經濟學講座教授
- 廖振華 理學士 (港大); MA (*Kansas*); MSc (*Wis-Madison*); 助理教授
- 趙志鉅 商學士 (政大); 文科碩士 (台大); PhD (*S. Ill.*); 副教授
- 薛天棟 文學士及文科碩士 (台大); PhD (*Colorado*); 教授
- 鄭啓新 社會科學學士 (港大); PhD (*Br. Col.*); 副教授
- 關焯照 BA, MA (*C'dia.*); 助理教授

導師

- 梁志明 BA, MA, PhD (*W. Ont.*)
- 馮潔冰 社會科學學士 (港大); MCom (*N.S.W.*); MEcon, PhD (*A.N.U.*)

名譽教師

- O. Hiroshi, BA (*Hokkaido*); MA (*Kobe*); 名譽訪問學人

名譽研究員

- 何灏生 社會科學學士 (港大); MA, PhD (*Tor.*)

地理系

(系主任：林健枝教授)

教師

- 朱劍如 文學士及哲學碩士 (港大)；PhD (*Lond.*)；教授
沈建法 理學士及理學碩士 (華東師大)；PhD (*Lond.*)；助理教授
林健枝 文學士及哲學碩士 (港大)；PhD (*N.E.*)；教授
林瓊 文憑 (武漢測繪科技大學)；理科碩士 (中國科學院)；MA, PhD (*N.Y. State*)；助理教授
梁怡 社會科學學士 (中大)；MA, MS, PhD (*Colorado*)；
地理學講座教授
陳永勤 理學士及理科碩士 (中山)；PhD (*Georgia*)；助理教授
程壽全 理學士及理科碩士 (南京)；PhD (*Delaware*)；助理教授
馮通 文學士及哲學碩士 (港大)；PhD (*Wat.*)；副教授
黃鈞堯 文學士 (港大)；MA, PhD (*Melb.*)；教授
楊汝萬 OBE；文學士及學位教師教育證書 (港大)；MA (*W. Ont.*)；
PhD (*Chic.*)；地理學講座教授
鄒桂昌 文學士及哲學碩士 (港大)；PhD (*A.N.U.*)；教授
鄧永成 BA (*McG.*)；MSc (*Tor.*)；講師
蘇展鴻 社會科學學士及哲學碩士 (中大)；講師

副研究員

- 李小健 理學士 (河南)；地理學文憑 (東北師大)；理學博士 (南開)
張講社 理學士、理科碩士及理學博士 (西安交大)

計劃協調員

- 周麗明 文學士 (港大)

政治與行政學系

(系主任：翁松燃教授)

教師

- M.C. Davis, BA (*Ohio State*)；JD (*Calif.*)；LLM (*Yale Law Sch.*)；教授
P.H. Koehn, BA (*Trinity Coll.*)；MPA, PhD (*Colorado*)；名譽客座教授
B. Ostrov, BA (*Hamilton Coll.*)；MA, PhD (*Chic.*)；講師
吳國光 文學士 (北大)；文科碩士 (中國社會科學院)；MA, PhD (*Prin.*)；助理教授
李南雄 文學士 (台大)；MA (*Indiana*)；PhD (*Chic.*)；教授
李詠怡 社會科學學士 (中大)；MA, PhD (*Syr.*)；助理教授
翁松燃 法學士 (台大)；MS, PhD (*Wis.*)；政治與行政學講座教授
馬樹人 BA (*Essex*)；MA (*McM.*)；MA, PhD (*Tor.*)；助理教授
曹景鈞 文學士 (中大)；BA (*Calif.*)；MA, PhD (*Chic.*)；助理教授

- 連鵬 理學士及文科碩士 (廈門)；MS, PhD (*Catech.*)；助理教授
 黃宏發 OBE；文學士 (港大)；MPA (*Syr.*)；JP；講師
 黃鉅鴻 BA, MA (*Internatnl. Christian, Tokyo*)；講師
 黃錦就 BA, JD (*Indiana*)；DipTrialAdv (*Northwestern*)；MA (*N.Y. State*)；助理教授
 鄭赤瑛 文學士 (南洋)；MA (*W. Ont.*)；PhD (*N.Y. State*)；高級講師
 盧敏超 法學士及法學研究生證書 (港大)；DipSocLegalSt, MA (*Wales*)；副教授
 關信基 法學士 (政大)；MA (*F.U. Berlin*)；PhD (*Munich*)；
 政治與行政學講座教授

新聞與傳播學系

(系主任：陳文教授)

教師

- J.F. Kenny, BA (*Montclair State Coll.*)；MS, PhD (*Syr.*)；助理教授
 B.T. McIntyre, BA (*Arizona*)；BS (*Calif. State Polytech.*)；PhD (*Stan.*)；講師
 R.J. Stone；助理教授
 王堅 文學士 (北大)；MA (*Minn.*)；PhD (*Iowa*)；助理教授
 李少南 社會科學學士及哲學碩士 (中大)；PhD (*Mich.*)；副教授
 李金銓 文學士 (政大)；MA (*Hawaii*)；PhD (*Mich.*)；新聞與傳播學
 講座教授
 馬傑偉 BTh (*Baptist Theol. Sem.*)；BSc (*Indiana State*)；哲學碩士
 (中大)；PhD (*Lond.*)；助理教授
 梁永熾 BA, BS, MA, PhD (*Texas*)；助理教授
 梁偉賢 文憑 (浸會)；MA, PhD (*Minn.*)；高級講師
 陳文 BS, PhD (*Minn.*)；哲學碩士 (中大)；教授
 陳懷林 文學士及法學碩士 (復旦)；PhD (*Wis.*)；助理教授
 潘忠黨 文學士 (北京廣播學院)；MA (*Stan.*)；PhD (*Wis.-Madison*)；
 副教授
 魏然 文學士(英文)、文學士(新聞)(上海外國語大學)；MA
 (*Wales*)；PhD (*Indiana*)；助理教授
 蘇鑰機 社會科學學士及哲學碩士 (中大)；PhD (*Penn.*)；助理教授
- 導師**
 姚霞 社會科學學士 (中大)；MA (*City, Lond.*)
- 營業主任**
 黃振甦 BS (*Minn.*)

心理學系

(系主任：梁覺教授)

教師

- M.H. Bond, BA (*Tor.*); PhD (*Stan.*); 心理學講座教授
C.A. McBride, BA (*Oberlin Coll.*); MA, PhD (*S. Calif.*); 助理教授
G.B. Moneta, Laurea (*Padua*); MA, PhD (*Chic.*); 副教授
T.Z. Tardif, BSc (*Tor.*); MS, MPhil, PhD (*Yale*); 助理教授
何淑嫻 社會科學學士及社會科學碩士 (港大); DPhil (*Oxon.*);
助理教授
李玉琇 理學士及理科碩士 (台大); MA, PhD (*N.Y. State*); 助理教授
區永東 BSc (*Wis.-Madison*); PhD (*Ill.*); 助理教授
張妙清 OBE; BA (*Calif.*); PhD (*Minn.*); JP; 教授
梁永亮 社會科學學士及社會科學碩士 (港大); PhD (*Sheff.*); 副教授
梁展鵬 BA, PhD (*Massey*); 副教授
梁耀堅 BA, MA, PhD (*C'dia.*); 助理教授
梁覺 理學士 (中大); MA, PhD (*Ill.*); 教授
陳衛 社會科學學士 (中大); 社會科學碩士 (港大); PhD (*Calif.*);
助理教授
陳天祥 社會科學學士及哲學碩士 (港大); PhD (*Conn.*); 副教授
陳烜之 文學士 (輔仁); MA (*Calif. State Coll.*); PhD (*Kansas*); 教授
陳鈞承 理學士 (中大); MA, PhD (*Ill.*); 助理教授
陳瑞燕 BA, MA, MSW (*Mich.*); PhD (*Calif.*); 助理教授
曾慶培 BA, MS, PhD (*N. Texas*); 助理教授
鄧素琴 BA, MS, PhD (*N. Texas State*); 副教授

社會工作學系

(署理系主任：林孟秋教授)

教師

- 王卓祺 社會科學學士及社會工作學碩士 (港大); PhD (*Sheff.*);
副教授
石丹理 社會科學學士及哲學博士 (港大); JP; 教授
李翊駿 BSc (*Ill. State*); MSW, PhD (*Ill.*); 副教授
周健林 MSW (*McG.*); PhD (*S. Calif.*); 社會工作學講座教授
林孟秋 社會科學學士 (中大); MSW (*Minn.*); PhD (*S. Calif.*); 教授
倪錫欽 社會科學學士 (港大); 社會工作學碩士 (中大); 副教授
馬麗莊 社會科學學士、社會科學碩士及哲學博士 (港大); 副教授
區初輝 社會科學學士 (中大); 社會科學碩士 (港大); PhD (*Calif.*);
助理教授
莫邦豪 社會科學學士 (中大); MSW (*Hawaii*); PhD (*S. Calif.*); 教授

馮可立 社會科學學士及社會工作學碩士 (港大)；副教授
 蔡冠華 社會科學學士 (中大)；MSc (*Lond.*)；副教授
 鍾陳麗歡 社會科學學士 (中大)；社會科學碩士 (港大)；副教授
 魏雁濱 社會科學學士 (中大)；社會工作學碩士 (港大)；副教授

實習導師

方宋同九 社會科學學士及文學碩士 (教育) (中大)
 李永年 文憑 (浸會)；MSc (*Sur.*)；PhD (*Hull*)
 林靜雯 社會科學學士 (中大)；MSW (*McG.*)

兼任實習導師

余秀珍 社會科學學士 (港大)
 吳麗端 社會工作學文憑 (浸會)；社會工作學碩士 (港大)
 李麗珠 社會科學學士 (中大)；MSW (*McG.*)
 林潔靈 社會工作學文憑 (浸會)；BA (*N. Texas State*)；MSSW (*Texas*)
 姚簡少薇 社會科學學士 (港大)；MBA (*Strath.*)
 張曼玲 社會科學學士 (中大)；社會科學碩士 (港大)
 曹金鳳 社會工作學士 (港大)
 陳榮亮 社會工作學文憑 (浸會)；社會工作學碩士 (港大)
 陳蔡月薇 BSW (*Manit.*)
 馮嫻琼 社會科學學士 (中大)；社會科學碩士 (港大)
 潘偉儀 社會科學學士 (中大)；社會工作學高級文憑及社會科學碩士 (港大)
 蔡尹慧娟 社會科學學士 (中大)；社會工作學高級文憑及社會科學碩士 (港大)
 蔡黎仲賢 社會科學學士及社會工作學碩士 (中大)
 鄧有慧 社會工作學文憑 (浸會)；社會工作學碩士 (港大)

社會學系

(系主任：劉兆佳教授)

教師

I. Thireau, BEPL, BCLC, MCLC, PhD (*Univ. Paris III*), BAnt (*Univ. Paris X*)；
 副教授
 丁國輝 社會科學學士及哲學碩士 (中大)；PhD (*N. Carolina*)；
 助理教授
 王淑英 BEd (*Liv.*)；DipEd (*Lond.*)；MA, MA PhD (*Stan.*)；副教授
 吳白弢 社會科學學士 (中大)；EdM, EdD (*Harv.*)；教授
 呂大樂 文學士及哲學碩士 (港大)；MPhil, DPhil (*Oxon.*)；高級講師
 李沛良 OBE；社會科學學士 (中大)；PhD (*Pitt.*)；JP；
 社會學講座教授
 李靜君 文學士 (中大)；MA, PhD (*Calif.*)；助理教授

- 金耀基 文學士 (台大)；文科碩士 (政大)；MA, PhD (*Pitt.*)；JP；
社會學講座教授
- 張越華 社會科學學士 (中大)；MA (*McM.*)；PhD (*Tor.*)；教授
- 張德勝 社會科學學士 (中大)；MA, PhD (*N.Y. State*)；教授
- 陳海文 社會科學學士 (港大)；哲學碩士 (中大)；MScPL, PhD
(*Tor.*)；講師
- 陳健民 社會科學學士 (中大)；MA, MPhil, PhD (*Yale*)；助理教授
- 陳膺強 社會科學學士 (中大)；DU (*Bordeaux*)；教授
- 彭玉生 文學士 (四川)；文科碩士 (北大)；MA, PhD (*Calif.*)；
助理教授
- 趙永佳 社會科學學士及哲學碩士 (港大)；MA, PhD (*Prin.*)；副教授
- 劉兆佳 社會科學學士 (港大)；PhD (*Minn.*)；社會學講座教授
- 劉創楚 社會科學學士 (中大)；MA, PhD (*Pitt.*)；教授
- 鄧龍威 社會科學學士 (中大)；MA, PhD (*Chic.*)；香港最高法院大律
師；副教授
- 謝均才 社會科學學士及哲學碩士 (中大)；助理教授

研究所及 研究中心

亞太工商研究所

常務所長

楊瑞輝 BSc, MSc (*Well.*) ; DPhil (*Oxon.*)

研究拓展主任

蔣焯坪 BBA (*C.U.N.Y.*) ; PhD (*Penn.*)

業務經理

譚區蘊儀

事務助理

屠萱 文學士 (中大) ; 哲學碩士 (城大)

謝賴桂芳 BBA (*C.U.N.Y.*) ; 文學碩士 (港大)

香港亞太研究所

所長

楊汝萬 OBE ; 文學士及學位教師教育證書 (港大) ; MA (*W. Ont.*) ;
PhD (*Chic.*)

副所長

劉兆佳 社會科學學士 (港大) ; PhD (*Minn.*)

名譽高級研究員

林聰標 文學士 (台大) ; DipVolkswirt, PhD (*Freib.*)

喬健 文學士及文科碩士 (台大) ; PhD (*C'nell.*)

兼任高級研究員

張鑫 北京大學畢業

名譽研究員

- 王友金 法學士 (北京政法學院)
何樂生 社會科學學士 (港大); MA, PhD (*Tor.*)
李明堃 社會科學學士 (港大); 哲學碩士 (中大); MPhil (*Col.*)
彭炳進 BJuris (*Kinki*); MEd, DEd (*Ashiy*)
雷競璇 文學士 (中大); Dip d'Etudes Approfondies (Pol. Stud.) (*Paris*);
Dip d'Etudes Approfondies (African Pol.), Doctorat du 3^e Cycle
(*Bordeaux*)

研究統籌員

- M. Brosseau, BA (*Laval*); PhL (*Les Facultes Jesuites*); ThL (*Fujen*); MA, PhD
(*Chic.*)
王家英 BA, MA, PhD (*Manit.*)
羅尹寶珊 社會科學學士及哲學碩士 (中大)

香港教育研究所

所長

- 盧乃桂 BA (*Oregon*); Cert (*East Asian Inst., Col.*); MIA, EdD (*Col.*)

副所長

- 侯傑泰 理學士及文學碩士(教育)(中大); 學位教師教育證書及哲學博士 (港大)
曾榮光 社會科學學士、教育文憑、哲學碩士及哲學博士 (中大)
黃顯華 社會科學學士、教育文憑及文學碩士(教育)(中大); DEd
(*Calif.*)

事務助理

- 何貴卿 工商管理學士 (浸會)

助理編輯

- 梁念明 文學士 (中大)

計劃協調員

- 馬婉儀 文學士 (港大)

中國文化研究所

所長

陳方正 BA (*Harv.*) ; MA, PhD (*Brandeis*)

偉倫榮譽講座教授

饒宗頤 榮譽文學博士 (港大) ; Doctorate(Human Sc.) (*L'Ecole Pratique des Hautes Etudes, Sorbonne*)

榮譽講座教授

劉殿爵 文學士及榮譽文學博士 (港大) ; MA (*Glas.*) ; 榮譽法學博士 (中大)

顧問

劉殿爵 文學士及榮譽文學博士 (港大) ; MA (*Glas.*) ; 榮譽法學博士 (中大)

鄭德坤 文學士及文科碩士 (燕京) ; MA (*Cantab.*) ; PhD (*Harv.*) ; 榮譽文學博士 (中大) ; FBA

名譽顧問

余英時 文憑 (新亞書院) ; MA, PhD (*Harv.*)

張光直 文學士 (台大) ; PhD (*Harv.*)

名譽高級研究員

鄭子瑜 CertChinRhetoric (*Waseda*)

研究員

汪暉 文學士 (揚州師範) ; 文科碩士 (南京) ; 文學博士 (中國社會科學院)

名譽研究員

J. Lagerwey, PhD (*Harv.*)

何志華 文學士、哲學碩士及哲學博士 (中大)

總編輯 (《中國文化研究所學報》)

陳學霖 文學士及文科碩士 (港大) ; MA, PhD (*Prin.*)

副編輯

朱國藩 文學士、哲學碩士及哲學博士 (中大)

助理編輯

鄭會欣 歷史學士 (南京) ; 哲學碩士 (港大)

副研究員

沈建華

電算師 (研究計劃)

何國杰 文學士 (中大)；電子工程學高級證書、電子工程學高級文憑
及資訊科技專業文憑 (理工)

文物館

館長

高美慶 文學士 (中大)；MA (*New Mexico*)；PhD (*Stan.*)

文物館高級主任

林業強 BA (*Lond.*)

文物館主任

甯雄斌 實驗室技術員證書 (理工)；CertArchConserv (*Lond.*)；工商管
理學士 (公開進修學院)；MUKIC；MIIC

文物館助理主任

李志綱 文學士及哲學碩士 (中大)
梁仲堯 文學士 (理工)
游學華 文學士及哲學碩士 (中大)
葉黎淑儀 文學士 (中大)；MPhil (*Lond.*)

研究員

王人聰 文憑 (北大)
馬國權 研究生文憑 (中山)
楊臣彬

楊瑞生古陶瓷熱釋光實驗室

名譽主任

戚建邦 理學士 (港大)；DrRerNat (*T.H. Stuttgart*)

助理主任

李松基 理學士及哲學碩士 (中大)

中國考古藝術研究中心

主任及研究員

鄧聰 文學士及文學碩士 (中大)；Dip (*Osaka Foreign Language
Univ.*)；DLet (*Tokyo*)

名譽客座教授

加藤晉平 BA (*Natnl. Univ. of Chiba*); MA (*Tokyo*)

名譽研究員

區家發 華南師範大學畢業

吳多泰中國語文研究中心

主任

劉殿爵 文學士及榮譽文學博士 (港大); MA (*Glas.*); 榮譽法學博士 (中大)

副主任

張雙慶 文學士及文學碩士 (中大)

編輯 (《中國語文通訊》)

黃坤堯 文學士 (台灣師大); 哲學碩士及哲學博士 (中大)

當代中國文化研究中心

主任及高級研究員

金觀濤 北京大學畢業

名譽研究員

王小強 理學士 (河南省工學院)

麥港 *Maîtrise(Histoire), Diplome d'Etudes Approfondies (Ecole des Hautes Etudes en Sciences Sociales)*

劉小楓 文學士 (四川外國語學院); 哲學碩士 (北大); PhD (*Basel*)

翻譯研究中心

主任

孔慧怡 文學士及哲學碩士 (港大); PhD (*Lond.*)

顧問

劉殿爵 文學士及榮譽文學博士 (港大); MA (*Glas.*); 榮譽法學博士 (中大)

高級研究員

D.E. Pollard, BA (*Camtab.*); PhD (*Lond.*)

《譯叢》編輯

D.E. Pollard, BA (*Cantab.*); PhD (*Lond.*)

孔慧怡 文學士及哲學碩士 (港大); PhD (*Lond.*)

常務編輯

J.K. Wickeri, BA (*Lawrence*)

副編輯

譚柏山 翻譯及傳譯高級文憑 (理工); 文學碩士 (中大)

〈二十一世紀〉編輯室

編輯

劉青峰 北京大學畢業

助理編輯

余國良 文學士 (政大); 文科碩士 (輔仁)

關小春 文學士 (中大)

理工研究所

所長

麥松威 BSc, PhD (*Br. Col.*)

環境研究中心

主任

梁怡 社會科學學士 (中大); MA, MS, PhD (*Colorado*)

副主任

王保強 理學士及哲學碩士 (中大); PhD (*Calif.*)

副研究員

李國 理學士、理學碩士及理學博士 (西安交通)

賀建忠 理學士 (南京通訊工程學院); 理學碩士及理學博士 (北大)

中藥研究中心

主任

畢培曦 理學士及工商管理碩士 (中大) ; MA, PhD (*Calif.*)

副主任

廖永強 理學士及哲學碩士 (中大) ; DrRerNat (*Düsseldorf*)

簡永基 理學士 (中大) ; MSc (*Calif.*) ; PhD (*Lond.*)

名譽高級研究員

張雄謀 理學士 (滬江) ; MSc, PhD (*Iowa State*)

名譽研究員

車鎮濤 理學士及哲學碩士 (中大) ; PhD (*Chic.*)

梁榮能 理學士 (中大) ; PhD (*Monash*)

楊美博 醫學士 (北京醫科大學) ; 哲學博士 (港大) ; DSc (*Med. Alternativa*)

鄭建輝 特級理學士 (港大) ; PhD (*Br. Col.*) ; FRSCHEM

戴有鼎 內外全科醫學士 (港大) ; MRCP (*UK*) ; FCCP ; FACC

資料庫發展主任

蕭旭泰 BSc, MSc, PhD (*Essex*)

科學主任

郭文茵 BSc, MSc (*Salf.*) ; PhD (*Brist.*)

香港運動醫學及科學研究中心

主任

陳啓明 OBE ; 內外全科醫學士 (港大) ; MCh(Orth.) (*Liv.*) ;
FRCSGlas ; FRCSEd ; FRCSEd (Orth.)

計劃協調員

陳佩 理學士 (中大)

材料科技研究中心

主任

I.H. Wilson, BSc, PhD (*R'dg.*) ; FIP ; MIEEE

副主任

劉煥明 理學士 (中大) ; PhD (*Br. Col.*)

數學科學研究所

所長

丘成桐 PhD (*Calif.*)
楊振寧 理學士 (西南聯大); PhD (*Chic.*); DSc (*Drexel*); 諾貝爾物理學獎得獎人

副所長

陳漢夫 理學士 (中大); MSc, PhD (*N.Y.*)
劉家成 理學士 (中大); PhD (*Wash.*)

人文學科研究所

所長

梁永生 文學士及哲學碩士 (中大); PhD (*Calif.*)

副所長

王建元 文憑 (浸會); MA (*Redlands*); PhD (*Calif.*)

高級研究員

李歐梵 文學士 (台大); MA, PhD (*Harv.*)

副研究員

陳嘉玲 文學士及文學碩士 (中大); MA (*Lond.*)

名譽副研究員

岑練英 文學士及教育文憑 (中大); 文科碩士及文學博士 (台灣)

香港生物科技研究院

院長

張彥 理學士 (台大); MS (*Calif.*); PhD (*Ill.*)

副院長 (研究及發展部)

鄭志威 理學士 (台大); PhD (*Maryland*)

財務及行政經理

陳賢德 BA (*S. Fraser*); CGA (*Canada*)

品質控制部經理

倪金明 BSc (*Winn.*); MS (*Manit.*); PhD (*Calg.*)

策劃組長

滕蕙蘭 農學士及農學碩士 (台大); PhD (*Mich. State*)

教學輔助單位

通識教育辦公室

主任

何秀煌 文學士及文科碩士 (台大)； PhD (*Mich.*)

分組主任

曾崔素珊 社會科學學士及學位教師教育證書 (港大)

國際交換計劃學部

主任

梁偉賢 文憑 (浸會)； MA, PhD (*Minn.*)

副主任

王宏志 文學士及哲學碩士 (港大)； PhD (*Lond.*)

孔憲輝 文學士 (中大)； MSc, PhD (*Edin.*)

亞洲研究客座教授

J.C. Jamieson, AB, MA, PhD (*Calif.*)

名譽講師

M.L. Sheldon, BA (*Ill. Wesleyan*)； MA (*Hawaii*)； CertPolSc (*E-W Center*)

美國加州大學聯絡主任

王宏志 文學士及哲學碩士 (港大)； PhD (*Lond.*)

行政主任

傅線婉清 BA (*Tor.*)； MLS, MEd (*Hawaii*)； PhD (*Calg.*)

事務助理

周夢欣 文學士 (城市理工)

校外進修學院

主任

尹葉芊芊 BSc (*Seattle Pacific*) ; PhD (*W. Ont.*) ; Grad (*Harv. Grad. Sch. of Ed.*)

副主任

譚樹榮 社會科學學士 (中大) ; MSc (*Bath*)

副專任導師

文婉瑩 社會科學學士 (中大) ; DipAdEd, MA (*Br. Col.*)

朱琮玉 文學士 (中大) ; 學位教師教育證書 (港大) ; MA (*Manc. Met.*)

李子華 高級文憑及院士 (理工) ; Cert (*IMS*) ; MSc (*Manc.*)

黃燕華 理學士 (中大) ; 理學碩士 (城大) ; PhD (*W. Aust.*)

事務助理

黃麗萍 文學士 (港大)

鄭鳳萍 文學士 (中大)

戴玉蓮 文學士 (中大)

譚惠娟 文學士 (港大)

新雅中國語文研習所

主任

J.C. Jamieson, AB, MA, PhD (*Calif.*)

助理主任

何焯生 統一文憑 (新亞書院)

客座教授

趙淑華 文學士 (清華)

高級導師

文肖群 文學士及教育文憑 (中大)

吳少瓊 文憑 (浸會)

周麗如 統一文憑 (新亞書院)

苗黃雅貞 文學士 (中大)

馬關彩華 文學士 (中大) ; MA (*Hawaii*)

黃韓江寧 文學士 (台大) ; MA (*Ohio State*)

鐸周西京 文學士 (東吳)

導師

- 王浩勃 工商管理學士 (中大)
何王琪 歷史學士 (南開); 考古學證書 (北大)
李兆麟 文學士及哲學碩士 (中大)
李李紅 工商管理學士 (中大); 文學碩士 (理大)
李燕萍 文學士 (輔仁); 文學碩士 (理大)
陳京英 社會科學學士 (中大)
馮朱小密 文學士 (東海); MA (*San Jose State*)
楊紹箕 文憑 (天津水產專科學校)
盧譚飛燕 文學士 (中大); 文學碩士 (理大)
關羅西華 法學士 (東吳); DipTeachGerman (*Goethe Inst.*); DipAdvEd (*R'dg.*); MA (*Calif. State*)

圖書館系統

館長

- 黎民頌 文學士 (台大); MA (*W. Mich.*); PhD (*Loyola-Chic.*)

高級助理館長

- 吳余佩嫻 文學士 (港大); MLS (*Simmons Coll.*)
李麥碧雲 文學士及學位教師教育證書 (港大); MA (*N.Y.*); MLS (*N.Y. State*); Cert(Certified Health Science Librarian) (*Med. Lib. Assn., Chicago*)
郭李錦桂 CertCompProg (*American Inst. of Automation*); 文學士 (政大); MS (*Purdue*); MSLS (*Simmons Coll.*); MILS; ALA
黃潘明珠 文學士 (港大); MSc (*City, Lond.*); ALA; MInfSc

助理館長

- 李子良 BA (*Lond.*); 高級文憑 (城市理工); ALA

分組主任及主任助理

- 丁趙夏蓮 社會科學學士及教育文憑 (中大); MSc (*N. Carolina*)
王明俊 地理學文憑及文學士 (浸會); DipIntRelat, MA (*Lanc.*); PGDipLibn (*Wales*); AALIA
何巧儀 文學士及哲學碩士 (中大); MSIS (*N. Carolina*)
李麗芳 BA, MLS (*Tor.*)
杜芸芬 社會工作學文憑 (理工); AssoDipLibPract (*Syd. Tech. Coll.*); BAppSc (*Tech.*); MLib (*N.S.W.*)
周劉麗芝 社會工作學文憑 (樹仁); MLS (*Alabama*)
林妙貞 文學士 (港大); MLIS (*W. Ont.*)
林進光 社會科學學士及哲學碩士 (中大); MILS (*Mich.*)

林熾榮	
邱淑如	文學士 (台大)；MLS (<i>Col.</i>)；哲學碩士 (中大)
胡綺琴	文學士 (港大)；MLS (<i>Hawaii</i>)；MSc (<i>Ulster</i>)；AALIA；商業資訊科技深造文憑 (城市理工)
馬輝洪	文學士 (港大)；中國文學及歷史文憑 (東亞)；DipIM-LIB, MLIB (<i>N.S.W.</i>)；AALIA
梁有貞	理學士及學位教師教育證書 (港大)；MLS, InfoSpecChem (<i>Indiana</i>)
梁黃朝榮	理學士、學位教師教育證書及高級教育文憑 (港大)；DipLIS, MA (<i>Lond.</i>)
陳美施	文學士及學位教師教育證書 (港大)；DipLIS, MA (<i>Lond.</i>)
鄒穎文	社會科學學士 (港大)；MLS (<i>Hawaii</i>)；DipTran (<i>Inst. of Linguists</i>)
廖建強	文學士 (台大)；CertLibSc (<i>Pitt.</i>)
蔡勞鳳明	社會科學學士及教育文憑 (中大)；DipLib&InfMgt (<i>Canberra</i>)；AALIA
黎慧儀	文憑及文學士 (浸會)；GradDip (<i>N.S.W.</i>)；MAppSc (<i>C. Stuart</i>)
霍玉貞	文學士及教育文憑 (中大)；MLS (<i>Dal.</i>)
繆慧儀	社會科學學士 (港大)；MLS (<i>Rutgers</i>)
譚李少芳	BSc (<i>Mankato State</i>)；MA (<i>Sheff.</i>)
譚麗梅	BA (<i>C'dia.</i>)；MLIS (<i>McG.</i>)
電算師	
蔡劉愷倫	BSc (<i>City, Lond.</i>)
鄧萬華	BA (<i>Regina</i>)
事務助理	
鄧敏怡	文學士 (城市理工)

大學服務中心

主任

關信基 法學士 (政大)；MA (*F.U. Berlin*)；PhD (*Munich*)

助理主任

熊景明 雲南大學畢業；哲學碩士 (中大)

名譽研究員

陳劍光 BSc (*McG.*)；MDiv (*China Grad. Sch. of Theol.*)；MA, PhD (*Ott.*)；LTh, DTh (*St. Paul*)

廖光生 法學士 (台大)；MA (*Utah State*)；PhD (*Mich.*)

名譽副研究員

鄭在浩 BA (*Seoul Natnl.*) ; MA (*Brown*) ; PhD (*Mich.*)

滙美學術交流中心

主任

M.L. Sheldon, BA (*Ill. Wesleyan*) ; MA (*Hawaii*) ; CertPolSc (*E-W Center*)

研究及拓展主任

H.P. Koehn, BA (*Trinity Coll.*) ; MPA, PhD (*Colorado*)

事務助理

劉寶玲 文學士 (中大)

大學出版社

社長

黃瑞良 文學士及管理學文憑 (港大) ; MBA (*Stan.*)

總編輯

馮溢江 理學士及工業工程證書 (港大) ; ALA ; ALAA

視聽製作經理

黎陳慧玲 社會科學學士 (中大) ; PGCE (*Lond.*) ; 文學碩士(教育)(中大)

製作經理

馬桂鴻 平面設計高級文憑 (理工) ; PostgradCert (*Lond. Coll. of Printing*) ; MSIAD

監製

譚顯揚 傳理學文憑 (浸會)

助理編輯

曾誦詩 BA (*Tor.*) ; MA (*Harv.*)
黃小華 文學士及心理學證書 (港大)
馮偉傑 文學士 (中大)
謝偉強 文學士 (中大)

業務經理

黃麗芬 工商管理文憑 (浸會)

會計主任

譚紫珊 社會科學學士 (港大)

電算機服務中心

主任

胡運驥 BSCE, MBA, PhD (*Ohio*) ; CDP ; MBCS

二級高級電算師

徐耀明 結構工程學文憑 (理工) ; BSc (*Kent*) ; Chartered Information Systems Practitioner

顏敏標 BSc (*McG.*)

電算師

王兆韜 理學士 (中大)

丘智華 文學士 (理工) ; MBA (*Warw.*) ; MBCS

吳作基 BSc (*R'dg.*) ; AMBCS

袁偉權 理學士 (中大) ; GradDipCompSc (*Victoria U. T.*)

張陳妙嫦 數學、統計及電腦高級文憑 (理工) ; MSc (*Salf.*)

梁惠娟 BS, MS (*Missouri*) ; 管理學文憑 (理工及香港管理專業協會) ; 文科碩士 (城市理工)

蔡燦雄 BSc, MSc (*Manc.*)

鄧麗華 HigherNatDip (*Thames Poly.*) ; BSc (*Lond.*)

事務助理

阮寶琪 文學士 (城大)

資訊科技服務處

主任

胡運驥 BSCE, MBA, PhD (*Ohio*) ; CDP ; MBCS

副主任 (行政資料處理組)

李永元 CDP ; MBCS ; MACS

一級高級電算師

姚麥美蘭 BS (*Misericordia*) ; MS (*Ill. Tech. Inst.*)

二級高級電算師

- 梁光漢 工商管理學士 (中大)；CDP
莊永港 理學士及工商管理碩士 (中大)；CDP；MBCS；Chartered Information Systems Practitioner
黃梁美燕 社會科學學士 (中大)
鄭志豪 理學士 (中大)
譚尚榮 Associate Degree (*Miami-Dade Community Coll.*)

電算師

- 王香傳 文學士 (中大)
李耀華 電子工程高級文憑及工程學士 (理工)；理科碩士 (城大)；AMIEE
杜國豪 工商管理學士 (中大)
林成勇 理學士及哲學碩士 (中大)
林惠榮 系統分析高級文憑 (理工)
桂維倫 BA (*Boston*)
康文苑婷 BA (*Manit.*)；GradDipComp (*Deakin*)
張惠萍 BSc (*Macq.*)；品質管理碩士 (理大)
張黃婉芬 電腦學高級文憑 (理工)；MBA (*Hull*)
梁志倫 BA (*Calif.*)；軟件工程文憑 (港大)；理科碩士 (城市理工)；MIEEE
梁德昌 理學士 (中大)；工程碩士 (港大)
郭偉本 工程學士及工商管理碩士 (港大)
陳承志 BSc (*Lond.*)；哲學碩士 (中大)
陳特輝 理學士及學位教師教育證書 (港大)；MSc (*Lond.*)
陳偉樑 理學士 (中大)；MBA (*Warw.*)；CDP
陳穩持 BA (*S. Ill.*)
馮健明 BSc, MSc (*Tenn.*)
雷鄭惠芳 BSc, MBA (*Tor.*)
鄧姚佩珊 高級文憑及管理學文憑 (理工)；資訊技術文憑 (港大)；CDP
羅若舜 BSc (*Wis.-Madison*)
譚華忠 理學士 (中大)
蘇伯祥 理學士 (中大)；工商管理碩士 (城市理工)；CDP

大學行政部門

校長室

校長

李國章

MA, MD, BChir (*Cantab.*); FRCS ; FRCSEd ; FRACS ;
FACS ; FPCS (Hon.); HonFRCSGlas

私人助理

梁鄧美嫻

教務處

教務長

何文匯

文學士及哲學碩士 (港大); PhD (*Lond.*); JP

副教務長

李樹榮

理學士、哲學碩士及教育文憑 (中大)

高級主任

黃潘潔蓮

BEd (*W. Aust.*)

楊元富

理學士 (中大); 管理學文憑 (理工)

黎青霜

文學士 (港大)

主任

余蕙卿

文學士及公共行政學碩士 (港大); 管理學深造文憑 (城市理
工)

陳麗麗

社會科學學士及學位教師教育證書 (港大); 文學碩士 (中大)

行政助理

李麗霞

社會科學學士 (港大)

區梁美媚

社會科學學士 (中大); 社會科學碩士 (港大)

溫鳳珠

社會科學學士 (港大); MA (*Macq.*)

事務助理

吳淑嫻	文學士及學位教師教育證書 (港大)
吳寶玲	社會科學學士 (中大)
李雷寶玲	文學士 (中大)
李慧然	文學士 (港大)
林國良	理學士 (中大)
張惠碧	社會科學學士 (中大)
許瑞玲	文學士 (港大)
黃美玲	理學士及學位教師教育證書 (港大)
葉琳	文學士 (浸會)
黎婉儀	文學士 (港大)
蕭文彥	社會科學學士 (港大)
賴肇芳	文學士 (港大)

秘書處

秘書長

梁少光	社會科學學士 (港大)； MDiv (S. Baptist Theol. Sem.)； Cert (Assn. for Clinical Pastoral Ed.)
-----	--

高級主任

何婉兒	社會科學學士 (港大)
-----	-------------

主任

黃陳慰冰	文學士 (港大)； 管理學深造文憑 (城大)
------	------------------------

事務助理

黃燕雲	社會科學學士 (港大)
-----	-------------

新聞及公共關係處

主任

許雲嫻	英語文憑 (浸會)； MA (R'dg.)
-----	-----------------------

助理新聞主任

徐綺薇	社會科學學士 (中大)
-----	-------------

事務助理

張敏儀	社會科學學士 (中大)； MSc (Lond.)
-----	--------------------------

中文秘書

林益來

出版事務處

出版主任

梁其汝 文學士 (港大)

助理出版主任

陳思祥 BA (*Pomona Coll.*); 文科碩士 (港大)

陳偉珠 文學士 (政大)

溫李琪 教育文憑 (中大)

蔡世彬 社會科學學士 (中大)

總務處

總務長

陳鎮榮 社會科學學士 (港大); FCA ; FCA (Aust.); FHKSA

高級總務主任

姚啓昭 文學士及管理學文憑 (港大); MIMgt

香世傑 BSc (*N.Y. State*); CA ; FHKSA

財務經理

陳林月萍 會計專業文憑 (理工); MBA (*Birm.*); FCCA ; AHKSA

黃錦照 BSc (*E. Anglia*); CPA (Aust.)

趙光榮 ACIS ; ACMA ; AHKSA

蕭絢裳 工商管理學士 (中大); CertAccountancy (*Stir.*); CA ;

AHKSA ; ACIS

鄭劉靜文 高級文憑 (理工); ACIS ; FCCA

高級會計主任/會計主任

甘正業 管理會計專業文憑 (理工); ACCA ; AHKSA ; ACMA

何榮

吳小麟 工商管理學士 (中大); GradDipComm (*N.S.W.*); FCCA ;

ASCPA ; AHKSA

吳譚慕潔 會計專業文憑 (理工); AHKSA ; FCCA ; ASCPA

吳麗梅 文學士 (城市理工); ACCA ; AHKSA

周鄭靜玉 工商管理學士 (浸會)

林永

馬彩嫻	會計榮譽文憑 (浸會) ; AHKSA
陳月玲	BEcon (<i>Monash</i>) ; CPA (Aust.)
彭端淑	BSc (<i>City, Lond.</i>)
溫素清	會計專業文憑 (理工) ; ACCA
葉章梅	工商管理學士 (中大) ; ACCA ; AHKSA
黎鴻勝	

事務助理

何其誠	工商管理學士 (中大)
曾莫潔英	社會科學學士 (中大) ; 房屋管理文憑 (港大) ; MIH

人事處

總主任

劉郭麗梅	社會科學學士 (港大)
------	-------------

高級主任

阮健聰	社會科學學士 (中大) ; 管理學文憑 (理工)
譚壽森	社會科學學士及社會科學碩士 (港大)

項目經理

楊萬盛	BS, MA (<i>Ill.</i>) ; Cert (<i>IBM Sys. Res. Inst.</i>)
-----	--

主任

利順琮	文學士及高等教育行政及管理證書 (港大)
梁陳德英	社會科學學士 (中大)
曾雁妍	文學士 (港大) ; 文學碩士 (中大) ; 工商管理碩士及香港法律深造證書 (城大)

行政助理

張燕儀	工商管理學士 (中大) ; 商業資訊科技深造文憑 (城市理工) ; CertPer&IndRelat (<i>Tor.</i>)
盧杜燕萍	文學士 (港大) ; 人事管理學文憑 (理工) ; 工商管理碩士 (城大)

電算師

張景勝	理學士 (城大) ; MBCS ; CEng
-----	------------------------

事務助理

朱盛華	BA (<i>Q'ld.</i>)
李曉霞	文學士 (港大)
周淑賢	數學證書 (理工) ; 文學士 (中大)

黃偉康 文學士 (城大)
黃雪蘭 文學士 (城大)
劉謝秀霞
顧佩芬 文學士 (中大)

內部審核處

主任
鄭婉明 BS (*San Diego State*) ; CPA (USA)

內部核數師
許鍾詠慈 社會科學學士 (港大)

建築處

主任
陳尹璇 MBE ; 工程學士 (港大) ; MIEE ; CEng ; MHKIE

總建築師
簡元信 BArch (*Melb.*) ; FRAIA ; ARIBA ; HKIA

高級建築師
李國福 文學士及建築學士 (港大)

建築師
吳映棠 BSc (*Univ. of Sc., Malaysia*) ; BArch (*N.S.W.*) ; HKIA ;
RArch ; MRAIA

李耀宗 BArch (*Tennessee*) ; HKIA
林偉民 BSc, PostgradDip (*Lond.*) ; ARIBA
陳秀媛 BArch (*Tor.*) ; MRAIC ; RArch (Canada)

高級工程師
葉俊傑 BSc(Eng) (*CNA*) ; CEng ; MIEE ; MCIBSE ; MIE (Aust.) ;
MHKIE

屋宇裝備工程師
蔡章強 機械工程高級證書及工程學士 (理工) ; MCIBSE ; CEng ;
MHKIE

助理工程師

李家明 工程學士 (理工)
馬彬 機械工程高級證書 (理工)； BEng (*Manc.*)

主任助理

梁昇學 BA (*Lond.*)

事務助理

董嘉欣 社會科學學士 (中大)

學生事務處

大學輔導長

郭少棠 文學士 (中大)； MA, PhD (*Calif.*)

主任

李陳景華 文學士及哲學碩士 (中大)

學生事務處高級分組主任

余梓華 文學士 (港大)； MBA (*Hamburg*)

學生事務處分組主任

李彭慧儀 社會科學學士 (港大)； MA (*Leeds*)

學生心理輔導員

劉關莉施 社會科學學士及社會科學碩士 (港大)

學生輔導員

梁何昭文 BSc (*Tor.*)； MTS (*Ont. Theol. Sem.*)
麥英輝 社會科學學士 (中大)； DipChrisStud (*China Grad. Sch. of Theol.*)
關區建鳳 BA, PBCertEd, MEd (*Manit.*)

學生事務助理

孔繁楓 文學士及哲學碩士 (中大)
何錫蘭 BSc (*Lond.*)
梁碧華 公共及社會行政高級文憑 (城市理工)； BSc (*Brist.*)
陳敬航 文學士及文學碩士 (中大)

事務助理

周潤坤 社會科學學士 (中大)； 理科碩士 (理工)
曾偉麗 理學士 (中大)
曾穎怡 社會科學學士 (港大)
黃美珍 工商管理學士 (中大)
黃茵茵 文學士 (中大)

大學保健處

主任

彭國雄 內外全科醫學士 (港大)； MSc (Public Health) (*N.U. S'pore.*)；
GradDipPublicSectorMgt (*N. Territory*)； FHKAM (Community
Medicine)； AFCHSE (由一九九七年十一月起)

高級駐校醫生

盧俊藩 內外全科醫學士 (港大)； MRCOG； FHKCGP； FHKAM
(Family Medicine)； FHKAM (Obstetrics & Gynaecology) (署理主
任； 至一九九七年十月止)

駐校醫生

李國康 內外全科醫學士 (港大)； DPH (*Syd.*)

林碧足 MB BS (*Malaya*)

袁安亞 內外全科醫學士 (港大)； MRCPI； MRCP (*UK*)； FHKCP；
FHKAM (Medicine)

郭園 MB ChB (*Leeds*)； FRACGP； FHKCGP

趙夏瀛 MB ChB (*Manc.*)； MRCP； FHKCPaed； FHKAM (Paediatrics)

牙科醫生

陳思健 牙科學士 (港大)

曾偉傑 牙科學士 (港大)； FRACDS

湯自強 牙科學士 (港大)

葉嘉樑 理學士 (港大)； BDS (*Adel.*)

鄭焯儀 牙科學士 (港大)

護士長

蔡余美英 SStJ； BEM； SRN； SCM

健康教育主任

簡阮美妍 RGN； CM； HVCert； 管理學文憑 (理工)； MSc (*Leic.*)

事務助理

鄭林素眉 商業高級文憑 (城市理工)； BA (*C. Lancs.*)

學術交流處 (國內部)

主任

倫熾標 文學士及哲學碩士 (中大)； 哲學博士 (港大)

事務助理

羅玉美 社會科學學士 (中大)

學術交流助理

孫晶 工商管理學士 (中大)

**學術交流處
(國際部)**

主任
——

研究事務處

研究事務主任

葉顏文慧 BSc (Qu.)

事務助理

劉海燕 BSc (N'cle., UK); GMIMA

劉馮小麗 社會科學學士 (中大)

行政事務主任辦事處

行政事務主任

俞靄敏 社會科學學士 (中大)

校友事務處

事務助理

徐羨容 社會科學學士 (中大); 翻譯及傳譯深造文憑 (城市理工)

許寶寶 社會科學學士 (中大)

鄭健文 文學士 (中大)

視聽服務組

視聽教材技術組長

戚建仁 電子工程高級證書、電器工程高級證書及管理學文憑 (理工)

大學賓館系統

經理

袁健兒

餐飲部經理

校本部庶務組

組長

曹忠岳

大學廣場樓宇管理辦事處

幹事

邱陳淑英

保安組

保安組主任

馬金順 文學士 (中大) ; DipTraffPolAdm (*Northwestern*) ; MBA
(*European Univ. of America*) ; MIMgt

保安組副主任

邵振鶚

交通組

組長

陳建榮 DipAT (*C.I.T.*) ; DipMgt (*Brun.*) ; MCIT ; MITA

其他服務單位

醫學院 (策劃及服務部門)

策劃主任

陳耀墉 文學士 (港大); CertEdMgt (Harv.)

助理策劃主任

蘇蕙蕙 社會科學學士 (港大)

科際實驗室主任

蔡棉 理學士 (港大); MSc (S. Fraser); PhD (Br. Col.)

臨床實驗及流行病學研究中心主任

劉德輝 社會科學學士 (中大); MA, PhD (Calif.)

醫藥訊息傳送中心主任

J.A. Smith, BS (Yale); AM, EdD (Harv.)

動物飼養室主任

A.E. James, BVSc (Melb.); GradCertMgt (N.S.W.); MACVS; AIMM

視聽服務主任

李小新 文學士及文學碩士 (中大); BA, MA (Mich. State)

行政助理

石愛冰 社會科學學士 (中大)

科學主任

李廣文 理學士、哲學碩士及哲學博士 (中大)

梁志錦 理學士及哲學碩士 (中大)

譚旭浩 理學士及哲學碩士 (中大)

電算師

張宇橋 數學證書 (理工); PGCertAppStat, PGDipAppStat (Sheff. Hallam); CDP; CCP; MACM; MHKSS; MHKCS

黃銘聰 BSc (Wis.-Madison); MA (Calif.); GMIS

鄭偉賢 系統分析高級文憑 (理工); BCompSc (Vic.)

副研究員

B.M. Whitney, BS, MS (S.F. Austin State); PhD (Arkansas)

許麗英 醫學士及醫科碩士 (北京醫科); MSc (S. Bank)

計劃協調員

Jo-Thomas, BSc (Calicut); MA (Tata Inst. of Soc. Sc.); MSc, PhD (Poona)

事務助理

王笑慧 社會科學學士及哲學碩士 (中大)

何善衡夫人醫科生宿舍

舍監

林順潮 內外全科醫學士 (港大) ; DO (*I*) ; DO (*Glas.*) ; FRCSEd ;
FRCOphth

宿舍經理

許立中 BSc (*Alta.*)

研究院宿舍

主任

任德盛 BS, MS, MPh, PhD (*Col.*) ; SMIEEE

舍監

蘇鑰機 社會科學學士及哲學碩士 (中大) ; PhD (*Penn.*)

名譽舍監

任李夏紅 工商管理學士 (中大)

科學館及工程學大樓管理委員會

主席

胡應劭 理學士及哲學博士 (港大)

行政助理

冼國權 社會科學學士 (中大)

事務助理

吳婉雯 社會科學學士 (中大) ; 翻譯及傳譯高級證書 (城市理工)

技術服務部

服務工程師

黎熹榮 理學士 (中大) ; 管理學文憑 (理工) ; 工程碩士 (港大) ;
CEng ; MIEE ; MHKIE

助理服務工程師

張志剛 電子工程文憑、電子工程高級證書及督導管理證書 (理工) ;
BEng (*Kent*)

大學安全事務處

安全事務經理

J. Amies, BSc (*Well.*) ; PGDipSafeMgt (*Massey*)

大學實驗室安全事務處

總實驗室安全事務主任

J. Amies, BSc (*Well.*) ; PGDipSafeMgt (*Massey*)

輻射安全監督主任/實驗室安全事務主任

葉崇達 理學士及理學碩士 (中大)

實驗室安全事務主任

尹裕坤 實驗室技術員高級證書及化學技術高級證書 (理工) ; 理學士 (中大)

邵逸夫堂

經理

蔡錫昌 BA (*Seton Hall*)

事務助理

曾淑貞 文學榮譽文憑及文學士 (浸大); GradDipTourism (*James Cook*)

書院

崇基學院

院長

李沛良 OBE；社會科學學士 (中大)；PhD (Pitt.)；JP

資深導師

方展雄 法學士 (台大)；BA, MA (S. Carolina)；CertProdnMgt (Stan.)

周天和牧師 文憑 (樂育神學院)；BD (Gordon)；ThM (Pitt. Theol. Sem.)；
DTheol (S.E. Asia Grad. Sch. of Theol.)

胡秀英 文學士 (南京)；理科碩士 (嶺南)；PhD (Harv.)

容拱興 文憑 (崇基)；MS, PhD (Calif.)

張雄謀 理學士 (滬江)；MSc, PhD (Iowa State)

曹熊知行 BEng (Natnl. S.W. Asso.)；PhD (Lond.)；DIC

院務室主任

郭譚潔瑩 文學士 (中大)；管理學深造文憑 (城市理工)

輔導主任

張越華 社會科學學士 (中大)；MA (McM.)；PhD (Tor.)

院牧

劉子睿 BDiv (S.E. Grad. Sch. of Theol.)；ThM, PhD (Edin.) (署理)

名譽副院牧

C.T. Waldmeier, BTheol, MTheol (Basel)

學生事務助理

伍慧明 文學士 (理工)

周余慈敏 BSc (City of Lond. Polytech.)；學位教師教育證書 (港大)；
MBA (Dubuque)

鄭玉嬌 文學士 (中大)

事務助理

- 徐志宇 文學士 (中大)
劉貽琦 文學士 (中大); LLB (Sheff.)

學生宿舍舍監

- 江大惠 文學士 (中大); MTh (S. Methodist) —— 神學樓
張越華 社會科學學士 (中大); MA (McM.); PhD (Tor.)
—— 何善衡夫人宿舍
梁展鵬 BA, PhD (Massey) —— 文林堂
陳特 文憑 (新亞研究所); PhD (S. Ill.) —— 利樹培堂
黃根春 文學士及神學碩士 (中大); DTh (Heidel.) —— 應林堂
楊怡凱 BA (Whittier Coll.); 工商管理碩士及哲學博士 (中大)
—— 華連堂
劉子睿 BDiv (S.E. Grad. Sch. of Theol.); ThM, PhD (Edin.) —— 明華堂
黃慧貞 文學士 (中大); BD (S.E. Asia Grad. Sch. of Theol.); MA (Chic.) —— 文質堂

新亞書院

院長

- 梁秉中 OBE; 內外全科醫學士及外科碩士 (港大); 理學博士 (中大); FRACS; FRCSEd

院務室主任

- 文直良 社會科學學士 (中大); MUS, PhD (Portland State)

輔導主任

- 石丹理 社會科學學士及哲學博士 (港大)

學生事務助理

- 吳慧蓮 社會科學學士 (中大)
聶家璧 社會科學學士 (中大)

事務助理

- 廖倩儀 文學士 (港大)
霍偉基 文學士 (港大)

學生宿舍舍監

- 何偉傑 文學士、教育文憑及文學碩士 (教育) (中大); DipAppLing (Reg. Lang. Ctr., Sing.) —— 知行樓

- 馮統照 Dip d'Etudes Fr, Dip Sup d'Etudes Fr (*Université de Lille*) ;
Licence, Maîtrise D.E.A. Linguistique-Semiotique-Communication
(*Université de Franche-Comte*) —— 志文樓
- 楊秀珠 文學士、教育文憑及文學碩士 (教育) (中大) ; MA, PhD (*Calif.*)
—— 學思樓

聯合書院

院長

李卓予 BSc, MSc, PhD (*Br. Col.*)

院務室主任

林建杜 社會科學學士 (中大)

輔導主任

黃鉅鴻 BA, MA (*Intn'l. Christian, Tokyo*)

學生事務助理

周鍾寶華 文學士 (港大)
陳鄧翠怡 文學士及文科碩士 (港大)
黃雪萍 文學士 (港大)

事務助理

林偉源 工商管理學士 (中大)

語文計劃協調員

游月華 BEd (*Stir.*); MSc (*Edin.*)

學生宿舍舍監

吳恆亮 BSc (*McG.*); MSc (*C'dia.*); PhD (*Manit.*) —— 湯若望宿舍
黃鉅鴻 BA, MA (*Intn'l. Christian, Tokyo*) —— 伯利衡宿舍
鄒桂昌 文學士及哲學碩士 (港大); PhD (*A.N.U.*) —— 恆生樓

逸夫書院

院長

楊汝萬 OBE ; 文學士及學位教師教育證書 (港大) ; MA (*W. Ont.*) ;
PhD (*Chic.*)

資深導師

劉殿爵 文學士及榮譽文學博士 (港大)； MA (*Glas.*)； 榮譽法學博士 (中大)

院務室主任

吳寧 BA, MEd (*Ohio*)

輔導主任

譚兆祥 BSc, MSc, PhD (*Tor.*)

學生事務助理

左冠輝 文憑 (浸會)

黎蕙華 文學士 (港大)

事務助理

楊如虹 BA (*McG.*)； GradDipCommStud (*C'dia.*)

劉國偉 文學士 (城市理工)

學生宿舍舍監

陳丁馨國 文學士及文科碩士 (港大)； 管理學文憑 (中大)； CertESP； CertTEFL

程伯中 BEng, PhD (*Liv.*)； CEng； MIEE； MHKIE； SMIEE

鄧永成 BA (*McG.*)； MSc (*Tor.*)

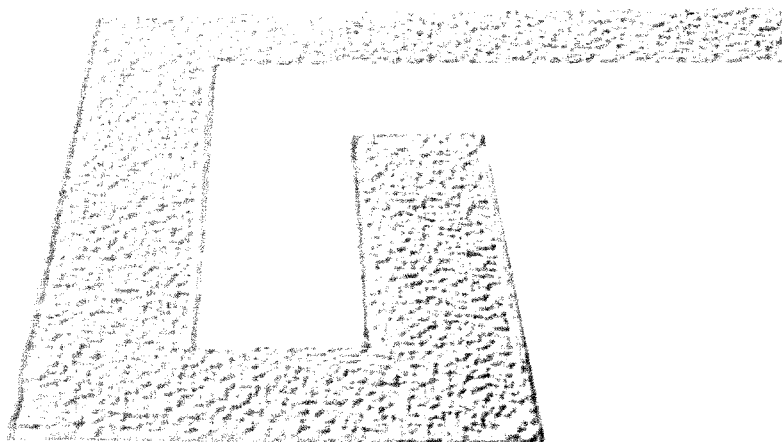
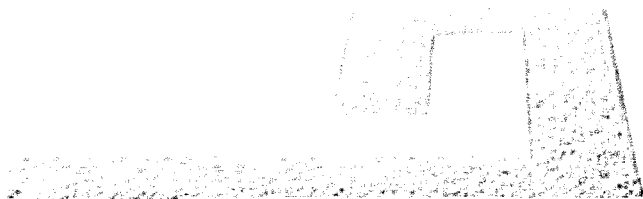

附錄

學生人數

(一九九六年十二月卅一日)

本科生人數

(一) 全日制課程

學院	主修	第一年	第二年	第三年	第四年	合計
文學院	中國語言及文學	101	108	90	44	343
	英文	100	102	83	29	314
	藝術	21	24	25	23	93
	歷史	64	67	65	26	222
	日本研究	24	25	26	13	88
	音樂	22	23	21	11	77
	哲學	31	30	33	20	114
	宗教	21	17	20	14	72
	神學	1	3	1	3	8
	翻譯	28	30	29	1	88
		413	429	393	184	1,419
工商管理學院	工商管理學士綜合課程	350	371	347	71	1,139
	專業會計學課程	153	173	172	52	550
		503	544	519	123	1,689
教育學院	體育運動科學	19	19	20	—	58
	小學教育	92	100	—	—	192
		111	119	20	—	250
工程學院	計算機工程學	54	36	30	12	132
	計算機科學	95	115	112	16	338
	電子工程學	104	108	100	47	359
	訊息工程學	105	108	104	31	348
	機械與自動化工程學	63	60	29	1	153
	系統工程與工程管理學	93	103	101	37	334
		514	530	476	144	1,664

學院	主修	第一年	第二年	第三年	第四年	合計
醫學院	內外全科醫學士課程	170	149	166*	303 [#]	788
	註冊護士護理學	48	48	—	—	96
	護理學	51	48	—	—	99
	藥劑學	29	31	33	—	93
		298	276	199*	303 [#]	1,076
理學院	生物化學	55	55	54	7	171
	生物	81	92	86	19	278
	化學	90	94	92	29	305
	環境科學	29	37	31	5	102
	食品及營養科學	31	40	29	—	100
	數學	80	73	50	41	244
	物理	84	73	45	58	260
	統計	62	64	65	17	208
	512	528	452	176	1,668	
社會科學院	人類學	19	21	16	10	66
	建築學	46	49	45	16	156
	經濟學	111	121	126	40	398
	地理	61	63	63	7	194
	政治與行政學	60	65	67	18	210
	新聞與傳播學	65	70	67	11	213
	心理學	62	66	67	25	220
	社會工作	57	63	64	17	201
	社會學	63	68	65	12	208
	544	586	580	156	1,866	
總計	2,895	3,012	2,639*	1,086 [#]	9,632	

(二) 兼讀制課程

(以特別入學條件取錄並獲豁免四十三及六十三學分之學生，以其修業年作統計；他們預期分別於修畢四年及三年後畢業。)

兼讀學士學位課程	第一年	第二年	第三年	第四年	第五年	第六年	合計
生物及化學	—	—	—	20	6	1	27
工商管理	—	—	—	52	23	5	80
中英語文	—	—	42	36	14	3	95
數學及統計	—	—	—	11	10	3	24

* 包括醫學科學增插學年學士學位課程學生9人

[#] 包括內外全科醫學士課程五年級學生154人

兼讀學士學位課程	第一年	第二年	第三年	第四年	第五年	第六年	合計
音樂	15	14	13	13	11	3	69
護理學	39	35	43	4	—	—	121
體育	20	19	20	6	10	1	76
小學教育	38	38	41	19	—	—	136
總計	112	106	159	161	74	16	628
本科生人數總計							10,260

研究生人數

(包括原定限額以外之人數)

研究院		第一年	第二年	第三年	第四年	合計
哲學博士學位課程						
會計學	(全日)	—	—	1	—	1
	(兼讀)	—	—	1	—	1
病理解剖及細胞學	(全日)	1	—	—	—	1
	(兼讀)	—	—	—	1	1
人類學	(全日)	1	—	1	—	2
	(兼讀)	—	—	1	—	1
基本醫學	(全日)	2	6	2	—	10
	(兼讀)	—	—	1	—	1
生物化學	(全日)	2	5	4	—	11
生物	(全日)	1	4	3	—	8
	(兼讀)	1	—	—	—	1
化學病理學	(兼讀)	—	—	—	1	1
化學	(全日)	10	12	10	—	32
	(兼讀)	—	—	1	—	1
中國語言及文學	(全日)	5	2	2	—	9
	(兼讀)	—	1	—	3	4
臨床心理學	(兼讀)	1	—	—	—	1
中國哲學	(全日)	—	1	—	—	1
	(兼讀)	1	—	—	—	1
傳播	(兼讀)	—	2	—	—	2
計算機科學與工程	(全日)	3	4	1	—	8
	(兼讀)	1	1	2	—	4
決策科學與企業經濟學	(全日)	1	1	—	—	2
	(兼讀)	—	4	—	—	4

學生人數

457

研究院		第一年	第二年	第三年	第四年	合計
經濟	(全日)	1	—	—	—	1
教育	(全日)	6	1	1	—	8
	(兼讀)	4	9	6	1	20
電子工程	(全日)	4	4	9	—	17
英文	(全日)	1	2	—	—	3
	(兼讀)	—	1	—	—	1
財務學	(兼讀)	2	—	—	2	4
藝術	(全日)	—	2	—	—	2
	(兼讀)	1	—	—	—	1
地理	(全日)	3	1	—	—	4
	(兼讀)	—	—	—	1	1
政治與行政	(全日)	1	—	1	—	2
歷史	(全日)	1	3	4	—	8
	(兼讀)	1	1	—	—	2
訊息工程	(全日)	1	4	6	—	11
	(兼讀)	—	1	1	—	2
管理學	(兼讀)	—	1	1	—	2
市場學	(全日)	1	—	—	—	1
	(兼讀)	1	1	—	—	2
數學	(全日)	3	—	2	—	5
	(兼讀)	2	1	—	1	4
機械與自動化工程	(全日)	3	3	—	—	6
	(兼讀)	1	—	—	—	1
內科科學	(全日)	5	2	1	—	8
	(兼讀)	2	2	1	3	8
微生物學	(兼讀)	—	—	1	1	2
音樂	(全日)	—	1	2	—	3
	(兼讀)	1	—	—	—	1
物理	(全日)	2	7	3	—	12
	(兼讀)	—	—	—	1	1
心理學	(全日)	—	—	4	—	4
	(兼讀)	1	—	—	—	1
宗教研究	(全日)	—	7	—	—	7
	(兼讀)	—	1	—	—	1
社會福利	(全日)	2	—	2	—	4
	(兼讀)	4	—	—	6	10
社會學	(全日)	3	2	—	—	5
	(兼讀)	1	2	1	2	6
統計	(全日)	3	—	—	—	3
	(兼讀)	1	1	1	—	3

研究院		第一年	第二年	第三年	第四年	合計
外科科學	(全日)	2	4	1	—	7
	(兼讀)	—	2	2	1	5
系統工程與工程管理	(全日)	5	3	3	—	11
	(兼讀)	—	1	—	—	1
碩士學位課程						
會計學	(全日) 哲學碩士	2	—	—	—	2
病理解剖及細胞學	(全日) 哲學碩士	4	2	—	—	6
	(兼讀) 哲學碩士	1	2	—	—	3
人類學	(全日) 哲學碩士	5	5	—	—	10
建築學	(全日) 建築碩士	35	38	—	—	73
	(全日) 哲學碩士	1	—	—	—	1
	(兼讀) 哲學碩士	—	1	—	—	1
基本醫學	(全日) 哲學碩士	9	9	—	—	18
	(兼讀) 哲學碩士	2	—	—	—	2
生物化學	(全日) 哲學碩士	23	20	—	—	43
	(兼讀) 哲學碩士	1	—	—	—	1
生物	(全日) 哲學碩士	14	15	—	—	29
	(兼讀) 哲學碩士	—	1	—	—	1
工商管理	(全日) 工商管理碩士	43	31	—	—	74
	(兼讀) 工商管理碩士	83	61	61	—	205
(行政人員工商管理)	(兼讀) 工商管理碩士	36	35	—	—	71
	(兼讀) 理學碩士	50	—	—	—	50
化學病理學	(兼讀) 哲學碩士	1	—	1	—	2
化學	(全日) 哲學碩士	23	17	—	—	40
	(兼讀) 哲學碩士	3	1	1	—	5
中國語言及文學	(兼讀) 文學碩士	15	21	—	—	36
	(全日) 哲學碩士	4	8	—	—	12
	(兼讀) 哲學碩士	1	2	2	—	5
臨床生物化學	(兼讀) 理學碩士	10	—	—	—	10
臨床心理學	(全日) 哲學碩士	10	10	—	—	20
傳播	(全日) 哲學碩士	6	6	—	—	12
	(兼讀) 哲學碩士	5	1	1	—	7
	(全日) 社會科學碩士	1	—	—	—	1
	(兼讀) 社會科學碩士	5	—	—	—	5
計算機科學	(兼讀) 理學碩士	67	—	—	—	67
計算機科學與工程	(全日) 哲學碩士	22	24	—	—	46
	(全日) 理學碩士	7	—	—	—	7
決策科學與企業經濟學	(全日) 哲學碩士	2	2	—	—	4
	(兼讀) 哲學碩士	2	2	—	—	4

研究院		第一年	第二年	第三年	第四年	合計
經濟	(全日) 哲學碩士	10	15	—	—	25
	(兼讀) 哲學碩士	—	1	1	—	2
教育	(全日) 教育碩士	2	—	—	—	2
	(兼讀) 教育碩士	86	84	—	—	170
	(全日) 哲學碩士	6	7	—	—	13
	(兼讀) 哲學碩士	1	12	6	—	19
電子工程	(全日) 哲學碩士	17	15	—	—	32
	(兼讀) 哲學碩士	—	2	—	—	2
英文 (應用語言學) (文學研究)	(全日) 文學碩士	2	—	—	—	2
	(全日) 哲學碩士	7	3	—	—	10
	(全日) 哲學碩士	3	7	—	—	10
	(兼讀) 哲學碩士	2	—	—	—	2
環境科學	(全日) 哲學碩士	2	3	—	—	5
財務學	(全日) 哲學碩士	—	3	—	—	3
藝術	(全日) 藝術碩士	2	4	—	—	6
	(全日) 哲學碩士	1	1	—	—	2
	(兼讀) 哲學碩士	1	1	1	—	3
食品及營養科學	(全日) 哲學碩士	2	2	—	—	4
地理	(全日) 哲學碩士	4	8	—	—	12
	(兼讀) 哲學碩士	—	1	—	—	1
政治與行政	(全日) 哲學碩士	8	5	—	—	13
	(兼讀) 哲學碩士	—	2	1	—	3
歷史	(全日) 哲學碩士	6	3	—	—	9
	(兼讀) 哲學碩士	—	5	—	—	5
訊息工程	(全日) 哲學碩士	20	18	—	—	38
	(兼讀) 哲學碩士	5	3	1	—	9
	(兼讀) 理學碩士	30	6	—	—	36
國際企業學	(全日) 哲學碩士	2	—	—	—	2
	(兼讀) 哲學碩士	—	1	—	—	1
管理學	(全日) 哲學碩士	2	4	—	—	6
	(兼讀) 哲學碩士	2	4	—	—	6
市場學	(全日) 哲學碩士	2	5	—	—	7
	(兼讀) 哲學碩士	1	—	—	—	1
數學	(全日) 哲學碩士	12	13	—	—	25
	(兼讀) 哲學碩士	1	1	—	—	2
	(兼讀) 理學碩士	3	5	—	—	8
機械與自動化工程	(全日) 哲學碩士	3	3	—	—	6
內科科學	(兼讀) 預防醫學碩士	14	—	—	—	14
	(全日) 哲學碩士	9	9	—	—	18
	(兼讀) 哲學碩士	3	6	1	—	10
微生物學	(全日) 哲學碩士	1	2	—	—	3
	(兼讀) 哲學碩士	1	1	—	—	2

研究院		第一年	第二年	第三年	第四年	合計
音樂	(全日) 音樂碩士	4	—	—	—	4
	(全日) 哲學碩士	2	2	—	—	4
	(兼讀) 哲學碩士	1	1	—	—	2
護理學	(兼讀) 護理碩士	22	17	—	—	39
	(全日) 哲學碩士	3	3	—	—	6
	(兼讀) 哲學碩士	4	2	2	—	8
藥劑學	(全日) 哲學碩士	2	1	—	—	3
哲學	(全日) 哲學碩士	6	9	—	—	15
	(兼讀) 哲學碩士	—	—	2	—	2
物理	(全日) 哲學碩士	25	15	—	—	40
	(全日) 理學碩士	1	—	—	—	1
	(兼讀) 理學碩士	5	2	—	—	7
心理學	(全日) 哲學碩士	2	9	—	—	11
宗教及神學	(全日) 神學碩士	3	3	—	—	6
	(全日) 哲學碩士	4	—	—	—	4
	(兼讀) 哲學碩士	—	1	—	—	1
社會工作	(全日) 哲學碩士	—	3	—	—	3
	(兼讀) 哲學碩士	4	7	—	—	11
	(全日) 社會工作碩士	1	3	—	—	4
	(兼讀) 社會工作碩士	6	7	6	—	19
社會學	(全日) 哲學碩士	8	10	—	—	18
體育運動科學	(全日) 哲學碩士	1	—	—	—	1
	(兼讀) 哲學碩士	2	1	—	—	3
統計學	(全日) 哲學碩士	10	5	—	—	15
	(兼讀) 哲學碩士	—	1	1	—	2
系統工程與工程管理	(全日) 哲學碩士	18	8	—	—	26
外科科學	(全日) 哲學碩士	11	11	—	—	22
	(兼讀) 哲學碩士	2	6	4	—	12
翻譯	(兼讀) 文學碩士	24	21	—	—	45
	(全日) 哲學碩士	1	—	—	—	1
	(兼讀) 哲學碩士	1	—	1	—	2
文憑課程						
教育	(全日) 學位教師教育文憑	78	—	—	—	78
	(日班) (兼讀) 學位教師教育文憑	225	174	—	—	399
	(夜班) (兼讀) 學位教師教育文憑	153	125	—	—	278
護理學	(兼讀) 護理學文憑	13	—	—	—	13
心理學	(全日) 心理學文憑	8	—	—	—	8
	(兼讀) 心理學文憑	1	—	—	—	1
研究生人數總計						2,853
學生人數總計						13,113

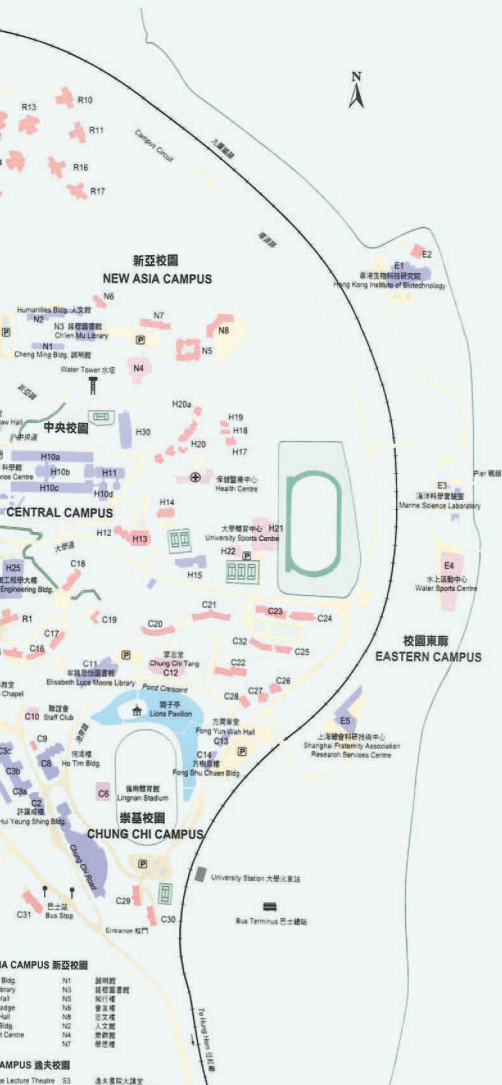

NEW ASIA CAMPUS 新亞校園

Bldg.	N1	統御館
	N2	圖書館
	N3	基礎圖書館
	N4	知行樓
	N5	知行樓
	N6	崇基樓
	N7	崇基樓
	N8	崇基樓
	N9	崇基樓
	N10	崇基樓
	N11	崇基樓
	N12	崇基樓
	N13	崇基樓
	N14	崇基樓
	N15	崇基樓
	N16	崇基樓
	N17	崇基樓

CAMPUS 逸夫校園

Lecture Theatre	S3	逸夫書院大講堂
Block 1 (Tall Block)	S4	第一學生宿舍 (高層)
Block 1 (Low Block)	S5	第一學生宿舍 (低層)
Block 2	S6	第二學生宿舍
Block 3	S7	第三學生宿舍
Block 4	S8	第四學生宿舍
Block 5	S9	第五學生宿舍
Block 6	S10	第六學生宿舍
Block 7	S11	第七學生宿舍
Block 8	S12	第八學生宿舍

INITIAL AREA 教職員宿舍

Apartment House No. 1	GH1	大學樓第一座
Apartment House No. 2	GH2	大學樓第二座
Apartment House No. 3	GH3	大學樓第三座
Apartment House No. 4	GH4	大學樓第四座
Apartment House No. 5	GH5	大學樓第五座
Apartment House No. 6	GH6	大學樓第六座
Apartment House No. 7	GH7	大學樓第七座
Apartment House No. 8	GH8	大學樓第八座
Apartment House No. 9	GH9	大學樓第九座
Apartment House No. 10	GH10	大學樓第十座
Apartment House No. 11	GH11	大學樓第十一座
Apartment House No. 12	GH12	大學樓第十二座
Apartment House No. 13	GH13	大學樓第十三座
Apartment House No. 14	GH14	大學樓第十四座
Apartment House No. 15	GH15	大學樓第十五座
Apartment House No. 16	GH16	大學樓第十六座
Apartment House No. 17	GH17	大學樓第十七座
Apartment House No. 18	GH18	大學樓第十八座
Apartment House No. 19	GH19	大學樓第十九座
Apartment House No. 20	GH20	大學樓第二十座
Apartment House No. 21	GH21	大學樓第二十一座
Apartment House No. 22	GH22	大學樓第二十二座
Apartment House No. 23	GH23	大學樓第二十三座
Apartment House No. 24	GH24	大學樓第二十四座
Apartment House No. 25	GH25	大學樓第二十五座
Apartment House No. 26	GH26	大學樓第二十六座
Apartment House No. 27	GH27	大學樓第二十七座
Apartment House No. 28	GH28	大學樓第二十八座
Apartment House No. 29	GH29	大學樓第二十九座
Apartment House No. 30	GH30	大學樓第三十座

LEGEND 圖例

Administration/Teaching/Research Bldg	行政/教研樓宇
Amblets/Service Bldg	文娛/服務設施
Residence/Student Hostel/Guest House	住宅/宿舍/賓館
Sports Field/Tennis Court	運動場/網球場
Car Park	停車場



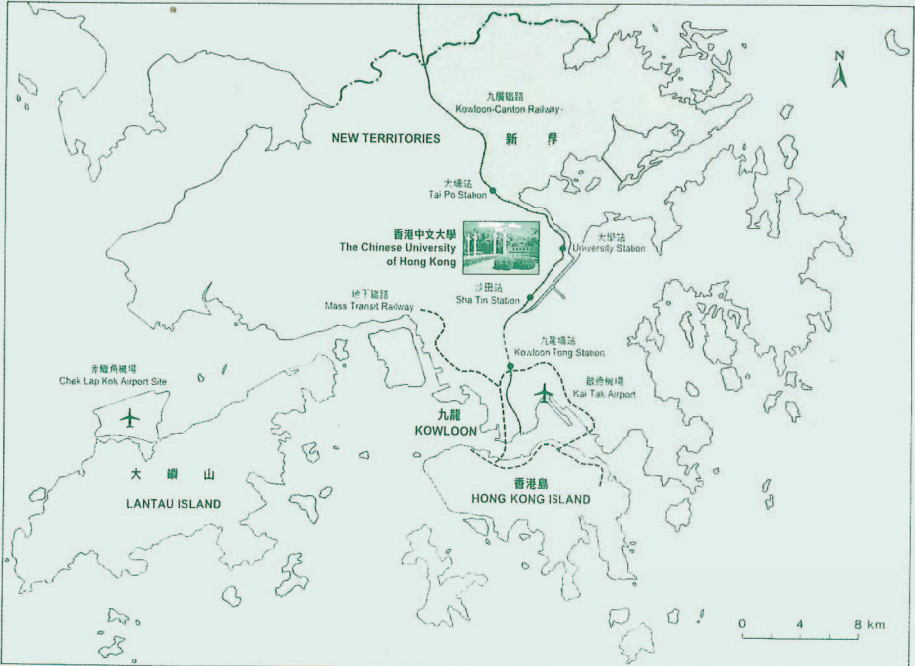

大學得隨時對其條例及規程作適當之修改。本刊物所載資料，以截至一九九七年八月一日為準，並不顯示或反映大學於此日期後對其條例及規程所作之任何補充或修改。

